

Devido ao crescimento do número de eleitores de Pindamonhangaba, que hoje é de aproximadamente 107 mil, a Justiça Eleitoral acrescentou mais sete escolas para serem locais de votação. Com isso, abre uma nova possibilidade para o eleitor transferir a Seção Eleitoral e escolher a que funciona em local mais próximo de sua casa.



# Tribuna do Norte

R\$ 1,00 FUNDAÇÃO DR. JOÃO ROMEIRO

Ano 132 - Nº 8294

## Trem mata homem no Araretama



Saulo Fernandes/valenews

Um homem de 41 anos morreu, na tarde de quarta-feira (29), após acidente com um trem debaixo de um viaduto na altura do Araretama – às margens da rodovia Amador Bueno da Veiga (Pinda/Taubaté). A vítima, que teve a mão decepada, foi socorrida pelo Corpo de Bombeiros, mas não resistiu.

Segundo relatos, dois homens estavam dormindo na sombra do viaduto e um deles foi atingido. O outro sofreu ferimentos leves e foi levado ao Pronto Socorro Municipal. O caso está sendo investigado pelo 1º DP de Pindamonhangaba.

Página 2

## PAT coloca pessoas no mercado de trabalho

O PAT - Posto de Atendimento ao Trabalhador é o órgão oficial responsável por intermediar a contratação de mão de obra para o mercado de trabalho no município. Por meio dele, as pessoas podem cadastrar currículos e o material

é constantemente acessado por empresas – que buscam candidatos para o preenchimento das vagas. Além disso, o PAT ainda oferece uma série de serviços que valorizam os trabalhadores e os deixam aptos ao emprego.

Página 3

**INSCRIÇÕES  
ABERTAS PARA  
CITY TOUR  
GRATUITO**

CULTURA & LAZER 8

**CIDADE VAI  
FACILITAR  
ABERTURA  
DE EMPRESAS**

PÁGINA 3

## Bolsas de estudo beneficiam 155 estudantes



Divulgação

As 155 bolsas de estudo universitário oferecidas pela Prefeitura de Pindamonhangaba colaboram para a qualificação de alunos do município, principalmente jovens – faixa etária na qual o ingresso no mercado de trabalho é mais difícil. Para ter acesso ao benefício, os candidatos devem preencher alguns requisitos, atender exigências e serem selecionados por uma comissão de avaliação técnica.

Página 3

Equipe da Prefeitura cadastrou 375 pessoas na última semana

## Pais devem ficar atentos na hora de montar o lanche escolar

PÁGINA 5

## Organizadores selecionam 20 marchinhas para Festival

CULTURA & LAZER 8



FESTIVAL DE  
**MARCHINHAS**  
CIDA NOVAES  
- 2014 -

ELIMINATÓRIAS: DIAS 7 E 8 DE FEVEREIRO

**FINAL: 9 DE FEVEREIRO**

Às 20h na Praça do Quartel



Prefeitura de  
Pindamonhangaba  
www.pindamonhangaba.sp.gov.br



# EDITORIAL

## Hora de pensar seriamente no futuro

Fazer planos a longo prazo nunca foi o perfil dos brasileiros. Tecer contas e pensar no futuro passa longe das atividades que consomem o tempo da sociedade. Embora reconheça que é importante, na realidade assuntos fundamentais, quase sempre, são deixados de lado.

Um desses temas vem apresentando um olhar tenebroso nas últimas décadas: a aposentadoria.

A situação se complica para o trabalhador porque ele se vê cada vez mais afastado o sonho do merecido descanso. É certo que a idade mínima para se aposentar vai aumentar, de novo, em breve. Não apenas distante, ele também já sabe que o valor salarial vai cair drasticamente. E em muitos casos será usado quase que exclusivamente para aquisição de remédios e tratamento de saúde.

Outro fator que pesa para o contribuinte é a dificuldade para comprovar o que é notório. A impressão que fica é que a intenção é criar obstáculos para ganhar mais alguns meses de arrecadação e não ter a despesa com o aposentado. Bem, isso, é crucial para a Previdência Social.

Junte isso a fatores como a dificuldade de conseguir emprego, o envelhecimento da população e as perspectivas de vida, e se tem um quadro amedrontador para trabalhadores e para o Governo.

Relatório do BID - Banco Interamericano de Desenvolvimento – mostrou que os gastos públicos com a Previdência devem praticamente dobrar até 2050, passando de 9,1% e saltando para 16,8% do PIB – Produto Interno Bruto.

Contudo, é possível que em um período longo (36 anos) o quadro apresentado seja melhor, com aumento do PIB, revisão na política de benefícios sociais, etc. Todavia, vale ressaltar, que hoje (2014) os números dos gastos da Previdência são maiores que os apresentados em 1978 (36 anos atrás).

É bom não dar sopa para o azar, o ideal é planejar o futuro, buscar fundos particulares e investimentos que possam garantir uma vida tranquila quando estiver com idade avançada.

www.falandodetrova.com.br

# Falando de TROVA

## NOVA FRIBURGO O ESPERA!

Quinze de março. Este é o prazo final para você participar do concurso de trovas mais antigo e charmoso do Brasil: os Jogos Florais de Nova Friburgo. Se você nunca concorreu mas gosta de fazer trovas, concorra. Vou lhe explicar como. Faça uma trova cuja leitura dê a entender que você está falando de um passeio. A palavra não precisa constar da trova. Ponha a ideia para viajar, imagine situações inusitadas, viaje na fantasia, embarque no maravilhoso mundo do “faz de conta”.

Feito isto, compre na papeleria um envelope branco de 8 x 11cm, bem pequeno. Nele você digi-

tará ou datilografará o seu trabalho, não esquecendo de colocar, acima, o tema: PASSEIO. Dentro deste envelopinho você colocará seus dados pessoais, colando em seguida. Em seguida, pegue um envelope tamanho padrão ou mesmo um tipo ofício e envie para o seguinte endereço:

*LV JOGOS FLORAIS DE NOVA FRIBURGO, A/C de Dilva Maria de Moraes, Av. Ariosto Bento de Mello, 30/502, Cep 28.610-100 – Nova Friburgo/RJ.*

Como remetente coloque: LUIZ OTÁVIO, e repita o endereço do concurso, visando exatamen-

VIVA MAIS FELIZ, DEIXE UMA TROVA FALAR POR VOCÊ

José Ouverney

te manter o sigilo. Não faça uso de pseudônimo. Ponha no correio e aguarde. Se for classificado/a, a Comissão do Concurso o/a avisará por meio de carta ou telefone, ok?

Ah, você pode concorrer com até três “passeios”. Caso componha mais de uma trova, pode colocar os dois (ou três envelopinhos) dentro do mesmo envelope maior, para evitar três despesas com correio. Boa sorte.

Xi, ia me esquecendo. Ainda tem mais dois temas pra você participar, só que estes só aceitam uma trova por tema. O primeiro é POESIA. Este você deve enviar para:

*LV JOGOS FLORAIS DE NOVA FRIBURGO. A/C de Elisabeth Souza Cruz.*

*Rua Santa Marta, 70. Cep 28.623-080 – Nova Friburgo/RJ*

O outro tema com apenas uma trova é FONTE DO SUSPIRO. É uma fonte que existe em Nova Friburgo, onde estão gravadas as três trovas campeãs dos três primeiros Jogos Florais, realizados entre 1960 e 1962, com os temas “Amor”, “Ciúme” e “Saudade”. A fonte foi destruída durante a catástrofe das enchentes e o objetivo é restaurá-la. Para este tema, o endereço para envio é:

*LV JOGOS FLORAIS DE NOVA FRIBURGO – CONCURSO NACIONAL A/C de Therezinha Tavares. Rua Padre Roberto Sabóia Medeiros, 14 – So-brado. Cep 28.625-080 – Nova Friburgo/RJ*

IMPORTANTE: além de não pagar taxa de participação, se você classificar-se ainda ganha hotel e

alimentação de sexta-feira a domingo, em evento que normalmente ocorre no fi-

nal de maio. Participe e... Boa sorte. A gente se vê por lá.

TROVA CAMPEÃ EM NOVA FRIBURGO EM 1960, TEMA AMOR – DE RODRIGUES CRESPO:

Não me chames de senhor que não sou tão velho assim, e a teu lado, meu amor, não sou senhor... nem de mim!

TROVA CAMPEÃ EM NOVA FRIBURGO EM 1961, TEMA SAUDADE – DE ANIS MURAD:

Maria, só por maldade, deixou-me a casa vazia... Dentro da casa: saudade! E na saudade: Maria!

TROVA CAMPEÃ EM NOVA FRIBURGO EM 1962, TEMA CIÚME – DE JESY BARBOSA:

Quanto mais teu corpo enlaço mais padeço o meu tormento, por saber que o meu abraço não prende o teu pensamento!

# Homem morre após ser atropelado por trem

Um homem de 41 anos morreu atropelado por um trem debaixo do viaduto de acesso a cidade de Tremembé, às margens da rodovia SP-62 – trecho Amador Bueno da Veiga (Pinda/Taubaté), na tarde de quarta-feira (29).

A vítima, que teve a mão decepada pelo trem, foi socorrida pelo Corpo de Bombeiros, mas não resistiu ao ferimento e faleceu.

## Entenda o caso

Segundo relatos, dois homens estavam dormindo na sombra do viaduto, na altura do Araretama, e um deles foi atingido e teve uma das mãos decepada. O outro, sofreu ferimentos leves e foi atendido no Pronto Socorro Municipal.

Uma testemunha informou que os rapazes eram conhecidos no Araretama e aparentemente apresentavam sinais de embriaguez.

O caso está sendo investigado pelo 1º DP de Pindamonhangaba. Segundo a Polícia Civil, amostra de sangue da vítima foi coletada para ajudar a solucionar as possíveis causas do acidente.

Ouvido pelo polícia, o motorneiro da MRS – empresa responsável pelo transporte de trens – disse



que acionou o freio de emergência, mas não houve tempo do trem parar. Segundo ele, os dois homens não apresentaram reação com a aproximação da locomotiva. O delegado Vicente Lagioto afirmou que a polícia vai ouvir o sobrevivente, após a vítima deixar o hospital.

Caso fique comprovada negligência, imprudência ou imperícia, o motorneiro pode ser indiciado por homicídio culposo (sem a intenção de matar).

Em nota, a MRS Logística lamentou o acidente e alegou ter adotado todos os procedimentos de segurança, como luzes, sino e buzina, além de trafegar dentro dos limites de velocidade permitidos.

De acordo com a empresa, a presença de pessoas no local é proibida. Entretanto, na região não há placas indicativas proibindo a presença de pessoas.

Mais informações na Tribuna de sexta-feira (31).

## Monjolinho receberá nova ponte



Em breve, os moradores do bairro rural do Monjolinho receberão uma nova ponte. No ano passado, devido às fortes chuvas, a antiga ponte não resistiu e precisou ser reconstruída.

A equipe da Secretaria de Obras da Prefeitura já construiu a cabeceira de concreto armado para receber a nova ponte, que será de estrutura metálica, está sendo fabricada desde o dia 13 de janeiro, e será montada no local. A previsão de entrega da obra é para o mês de abril deste ano.

A nova ponte terá 18 metros de comprimento

por 3,5 metros de largura e oferecerá mais segurança às dezenas de famílias que passam pelo local diariamente. O investimento da Prefeitura nesta melhoria é de R\$ 178.899,96.

Aguardando a nova estrutura, a Prefeitura já providenciou uma ponte provisória para veículos leves e motos. No caso de veículos pesados, existe a opção de desvio por um caminho mais longo.

O bairro do Monjolinho fica ao final da estrada do Pinhão do Borba, na divisa de Pindamonhangaba com Taubaté.



# CIDADE



O PAT tem mais de 24 mil trabalhadores cadastrados

MARCOS VINÍCIO CUBA  
\*\*\*

Pindamonhangaba caminha para os 309 anos de história e para os próximos anos há muitos projetos que contribuirão com o desenvolvimento do município, por este motivo, o mercado de trabalho está aquecido. O PAT - Posto de Atendimento ao Trabalhador, localizado na avenida Albuquerque Lins, 138, São Benedito, tem auxiliado as pessoas na conquista pelo espaço no mercado.

O PAT funciona por meio de uma parceria entre a Secretaria do Emprego e Relações do Trabalho e Prefeitura de Pindamonhangaba. O órgão tem por objetivo a busca de alternativas para a inserção dos trabalhadores no mercado, propiciando informações e orientações ao interessado e aos empregadores, que buscam recursos humanos.

De acordo com as informações da supervisão do PAT Pinda, no mês de janeiro o horário de funcionamento é das 8 às 11h30 e das



Cerca de 200 pessoas procuram a agência do PAT diariamente

13 às 17 horas, o local tem feito aproximadamente 200 atendimentos diários. Atualmente, o PAT tem mais de 24 mil trabalhadores cadastrados.

No momento o PAT oferece cerca de 25 oportunidades de emprego em diversas áreas, como comércio e serviços. Para fazer o cadastro no posto, o trabalhador tem

duas opções, acessar o site [www.maisemprego.mte.gov.br](http://www.maisemprego.mte.gov.br) ou comparecer ao PAT portando os seguintes documentos: RG, CPF, Carteira de Trabalho e PIS/Pasep/NIS/NIT. Caso o trabalhador não possua PIS, o número deste documento será gerado no primeiro atendimento. Este serviço pode ser utilizado por todos os profissionais a

partir dos 16 anos que estejam em busca de colocação ou recolocação no mercado e por todos os empregadores.

O PAT trabalha atualmente com diversas empresas e os empregadores interessados em oferecer vagas podem procurar a Captação de Vagas por meio do telefone (12) 3642-3701 ou pelo e-mail [patpinda@gmail.com](mailto:patpinda@gmail.com).

## VEJA OS SERVIÇOS OFERECIDOS

- Intermediação de mão de obra
- Habilitação do Seguro-Desemprego
- Cursos do Pronatec – modalidade Trabalhador
- Emissão de Carteira de Trabalho
- PEQ – Programa de qualificação
- Padef – Programa de atendimento a Pessoas com Deficiência

A supervisão do posto conta que o ano de 2013 foi promissor para a cidade e o PAT teve participação significativa neste contexto, pois inseriu 789 trabalhadores.

Segundo as informações do posto, durante o atendimento, caso exista uma vaga de emprego compatível com o perfil profissional do trabalhador, o funcionário do local entregará uma carta de encaminhamento para o candidato participar dos processos seletivos. Após ter feito o cadastro, os profissionais de intermediação de mão de obra introduzem as informações fornecidas pelo trabalhador no Portal MTE Mais Empre-

go, onde é feito o cruzamento dos dados dos candidatos com as vagas disponíveis no banco de dados, o que permite, de forma ágil, prática e segura, identificar e localizar as vagas mais adequadas ao perfil do trabalhador.

O PAT Pinda conta com oito servidores municipais, dois estaduais, dois estagiários, um auxiliar de serviços gerais e um do Pead - Programa Emergencial de Auxílio ao Desempregado. O setor administrativo é formado por dois servidores, sendo um diretor da Secretaria do Emprego e Relações do Trabalho e um supervisor da Prefeitura.

## Pindamonhangaba realiza visita técnica em Amparo

DANIELA GONÇALVES  
\*\*\*

Pindamonhangaba realizou uma visita técnica à Casa do Empreendedor na cidade de Amparo, interior de São Paulo. O convite partiu da Prefeitura de Amparo e também do Sebrae-SP, a fim de apresentar o programa Agiliza a várias cidades.

O programa Agiliza oferece os serviços de desburocratização na abertura de negócios, bem como facilita serviços como emissão de alvarás, emissão de inscrição municipal, informações sobre zoneamento, cadastro de imóveis, vistoria de vigilância sanitária, rendas, posturas e obras.

Amparo foi o primeiro município paulista a implementar o programa. A partir desta visita, a Prefeitura de Pindamonhangaba estuda a



Representantes municipais durante apresentação do programa “Agiliza”

possibilidade de utilização do programa.

### Agiliza

O Agiliza é um serviço que beneficia o empreendedor e o munícipe que quer abrir seu próprio negócio, eliminando a burocracia, custos e desperdício de tempo. O

cidadão que antes esperava 30 dias para ter uma resposta sobre a documentação e abrir seu empreendimento, hoje, com o Agiliza, recebe o alvará de funcionamento em 30 minutos.

A simplificação burocrática, a desoneração tribu-

tária, a integração das fiscalizações, o SIL - Sistema Integrado de Licenciamento e a Nota Fiscal Eletrônica, que estará disponível pelo site da Prefeitura, também são serviços importantes que compõem o pacote de apoio ao empreendedor.

## EDUCAÇÃO

### Estudantes universitários serão beneficiados com bolsas de estudo

MARCOS VINÍCIO CUBA  
\*\*\*

A Prefeitura de Pindamonhangaba, por meio do Departamento de Assistência Social, está oferecendo 155 bolsas de estudo universitário. Em 2013, foram 150 vagas e os beneficiados deveriam fazer a renovação para continuar com o benefício. No entanto, apenas 55 entre os alunos contemplados se enquadraram nos critérios para manter-se com as bolsas.

De acordo com a lei municipal 5.509, de 28 de fevereiro de 2013, a cada ano serão disponibilizadas mais cinco vagas, deste modo, para 2015 a Prefeitura vai conceder 160 bolsas integrais.

Nos dias 25 e 26 de janeiro deste ano, os interessados no benefício social fizeram as inscrições no ginásio de esportes Juca Moreira. Ao todo, 375 candidatos procuraram os profissionais da Prefeitura para entregar os documentos exigidos. As documentações estão sendo analisadas por profissionais do Departamento de Assistência Social e os pré-selecionados serão convocados.

São critérios para seleção e classificação: ter estudado em escola pública ou ter sido bolsista na rede privada; ter obtido a maior nota no vestibular, para quem irá iniciar a faculdade; para quem já estuda, o critério é a média nas disciplinas curriculares, entre outros.

## OUVIDORIA DA PREFEITURA

# AQUI VOCÊ É OUVIDO

QUESTIONE • SUGIRA • DENUNCIE

**12 3644-5651 / 3644-5652** [ouvidoria@pindamonhangaba.sp.gov.br](mailto:ouvidoria@pindamonhangaba.sp.gov.br)

**Prefeitura de Pindamonhangaba**  
[www.pindamonhangaba.sp.gov.br](http://www.pindamonhangaba.sp.gov.br)



## Toninho da Farmácia solicita entrega de uniformes aos funcionários da prefeitura

O vereador Toninho da Farmácia (PDT) esta solicitando à Administração Municipal mais agilidade na entrega de uniformes e EPIs (equipamento de proteção individual) aos servidores públicos, principalmente os lotados no Departamento



VEREADOR TONINHO DA FARMÁCIA

de Obras. O vereador tem recebido diversas reclamações de servidores que relatam a demora na entrega de uniformes, obrigando-os a trabalharem sem a vestimenta adequada. Em relação aos EPIs, é de suma importância a Administração fornecer estes equipamentos pois proporcionam maior segurança aos empregados.

“Tenho recebido reclamações de funcionários, principalmente do DSM, que estão trabalhando sob este sol escaldante, sem os uniformes adequados, chapéu e outros equipamentos de segurança necessários para o bom de-

sempenho de suas atividades”, destaca. O vereador também solicita a Administração Municipal que comece a discutir com o sindicato e com os servidores, o aumento da categoria, para que com isso possamos chegar a um consenso sobre o reajuste salarial que será concedido a todos os servidores.

### Posto de Entulhos do Bosque

O vereador Toninho da Farmácia solicita com urgência o fechamento imediato do Posto de Entulhos localizado ao lado do Campo do Estrela no bairro do Bosque. Esta solicitação foi feita, pois diariamente vários caminhões pesados passam pelas ruas deste bairro para ter acesso ao “lixão”, fato este que acaba destruindo o asfalto das ruas do bairro, trinca nas paredes das residências e árvores danificadas devido a altura das caçambas destes caminhões, comprometendo assim a qualidade de vida dos moradores. “Mesmo com as placas colocadas nos postes indicando os dias permitidos para o depósito de entulho, muitos caminhoneiros não respeitam, prejudicando os moradores das proximidades. Por isso a melhor solução para este problema é o fechamento do atual Posto de Resíduos do Bosque, e a mudança para outro bairro distante, aonde possa evitar prejuízos a população”, destaca Toninho da Farmácia.

**Fale com o vereador Toninho da Farmácia**  
Gabinete: 3644-2259 / 3644-2260  
toninhodafarmacia@camarapinda.sp.gov.br  
www.facebook.com/verpindatoninhodafarmacia

## Felipe César – FC quer turismo no Bosque com mini zoológico e lanchas no Paraíba

O vereador Felipe César – FC (PMDB) reitera a administração municipal a realização de estudos visando dotar o Bosque da Princesa de mais incentivos turísticos. A ideia do vereador é que seja criado na “ilha” do bosque um mini zoológico, com acesso por um teleférico e uma passarela ligando o Bosque da Princesa ao zoológico, na ilha.

Outra sugestão do vereador é a construção de uma plataforma, visando a terceirização de passeios de lanchas e chalanas ao longo do Rio Paraíba. O vereador também pede a criação da Casa da Cultura no bosque, com instalação de barracas para os artesãos de nossa cidade exporem e venderem seus trabalhos aos turistas que visitam o Bosque da Princesa “Precisamos incrementar mais o turismo em Pindamonhangaba. Temos um trecho do rio que outrora foi muito utilizado e agora está parado, precisamos reativar este tipo de turismo em nossa cidade”, destaca o vereador Felipe César – FC.

### Cursos técnicos a distância

O vereador Felipe César – FC reitera ao Governo Federal, através do Ministério da Educação e ao Governo do Estado, através da Secretaria de Educação, a possibilidade de instalação de cursos técnicos à distância, em diversas áreas para beneficiar principalmente os jovens e trabalhadores que não tem tempo suficiente de frequentar as aulas diariamente.

De acordo com o vereador, esta iniciativa se faz necessária para dar condições aos jovens e aos trabalhadores em geral, sobretudo os mais carentes, de ter acesso à formação técnica de forma gratuita.

### Publicação dos inscritos nos Programas de Habitação

O vereador Felipe César – FC apresentou um Projeto de Lei que torna obrigatória a divulgação de listagens dos munícipes que aguardam por atendimento nos programas habitacionais do município. O vereador quer, de forma transparente, que o Executivo divulgue na internet e em listagens oficiais, os munícipes que aguardam por atendimento nos programas habitacionais, com número e data de inscrição, a relação dos atendidos, com data e indicação do programa que foi beneficiado, além de todos os critérios para cadastramento e atendimento, devendo a cada mês tornar pública a quantidade de inscritos e os atendidos, bem como a movimentação dos números de inscrição das listagens.



VEREADOR FELIPE CÉSAR - FC

**Fale com o Vereador Felipe César – FC**  
E-mail: felipecesar@camarapinda.sp.gov.br

## Vereador Magrão pede melhorias para o Velório Municipal

### PARLAMENTAR QUER URGÊNCIA NA MANUTENÇÃO, NOS REPAROS DAS INSTALAÇÕES E DOS EQUIPAMENTOS DO LOCAL

Na primeira sessão da Câmara de 2014, o vereador Carlos Eduardo de Moura – Magrão (PPS) reiterou através do requerimento nº 105/2014, uma Indicação que havia feito em 15/04/2013, na qual solicitava à Prefeitura providências urgentes para realizar a manutenção e melhorias nas instalações e equipamentos do Velório Municipal, principalmente na limpeza dos banheiros e dos bebedouros.

Após leitura do requerimento, o vereador Janio Lerario solicitou ao autor para que também assinasse o referido documento, demonstrando sua preocupação com o estado que se encontra o Velório. Por sua vez, Magrão agradeceu o reconhecimento exposto pelo nobre Edil e concordou com a assinatura no requerimento.

Desde o ano passado, os munícipes vem fazendo reclamações do mal estado de conservação do prédio do Velório Municipal. O vereador foi novamente até o local e constatou que desde a primeira reivindicação até hoje, nada foi feito. Magrão disse que “as pessoas estão reclamando com razão, pois o prédio está com a pintura desgastada, necessitando de uma nova pintura. Na visita, pôde verificar que os banheiros estão sujos e com odor forte, os azulejos estão com limos, o teto com mofo, não havia papel higiênico e tampouco papel toalha para secar as mãos”. Segundo o vereador, também não

havia sabonete líquido para fazer a higienização, os metais dos banheiros estão todos enferrujados, principalmente o mictório do banheiro masculino; não há divisórias para garantir a privacidade das pessoas que estão usando os banheiros e o prédio está com iluminação precária. Além disso, o bebedouro está sujo, precisando de limpeza. “Muitas pessoas passam diariamente pelo velório, sendo necessário que se



ASSESSORIA DE COMUNICAÇÃO/CVP

VEREADOR MAGRÃO

faça higienização dos ambientes e, principalmente dos banheiros e bebedouros de forma rígida, com o intuito de prevenir doenças”, destaca o vereador Magrão. Para ele, além da reforma geral no prédio e nas instalações, é necessário uma equipe de limpeza para garantir a saúde e o conforto das pessoas.

**Fale com o vereador Magrão:**  
Gabinete Tels. (12) 3644-2263 ou 3644-2264  
e-mail: vereadormagrao@camarapinda.sp.gov.br  
Facebook: Carlos Moura Magrão

## Vereador Janio parabeniza Prefeito Municipal por mais uma vitória

### VITO ARDITO FOI ELEITO PRESIDENTE DO CODIVAP NO ANO DE 2014

ASSESSORIA DE COMUNICAÇÃO/CVP



VEREADOR JANIO LERARIO

Durante a 1ª Sessão de Câmara, realizada no dia 27 de janeiro de 2014, o vereador Janio Ardito Lerário (PSDB) apresentou Moção de Congratulação ao prefeito Vito Ardito, aprovada por unanimidade.

Na oportunidade, o Vereador parabenizou o Sr. Prefeito por ter sido eleito por aclamação, para ocupar o cargo de Presidente do CODIVAP (Con-sórcio de Desenvolvimento Integrado do Vale do Paraíba). A solenidade aconteceu em Pindamonhangaba, no último dia 24, no Colonial Plaza Hotel e contou com a presença de 30

prefeitos da região.

Para o vereador, essa eleição é muito importante, uma vez que o Sr. Vito Ardito irá comandar o CODIVAP durante o ano de 2014. “Com certeza irá fazer um bom trabalho e estará pronto para ajudar todos que o apoiaram”. “Nossa cidade tem muito a ganhar com mais esta vitória do nosso Prefeito”, destacou Janio Lerario.

O CODIVAP existe desde 1970 e realiza reuniões ordinárias nas últimas sextas-feiras de cada mês; as pautas são definidas sempre de acordo com as principais necessidades regionais.

**Fale com o Vereador Janio Lerario**  
Telefones: (12) 3644-2251 e 3644-2252  
e-mail: janioLERARIO@camarapinda.sp.gov.br

## Vereador Professor Eric pede mais atenção para o PSF do Araretama

Foto: Assessoria de Comunicação/CVP

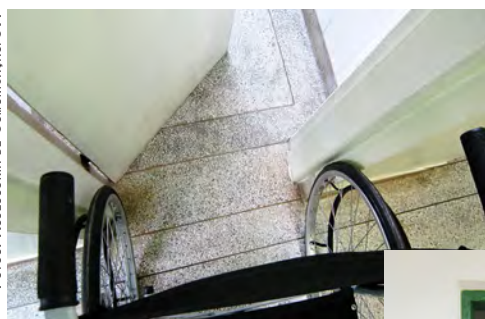

VEREADOR PROFESSOR ERIC (ABAIXO) CONSTATOU QUE A ENTRADA DA PORTA DO BANHEIRO NO PSF I É MUITO ESTREITA E NÃO TEM COMO O PNE ENTRAR COM A CADEIRA DE RODAS (FOTO AO LADO), O QUE É CONSTRANGIDOR



Preocupado com os PNEs - Portadores de Necessidades Especiais, o vereador Professor Eric (PR) apresentou durante a primeira sessão de 2014, os requerimentos nº 20/2014, solicitando a construção de banheiros adaptados para os PNEs no Programa de Saúde da Família - PSF I; nº 21/2014, pedindo a colocação de barras de segurança para os Portadores de Necessidades Especiais no banheiro do PSF II, ambos no bairro Araretama. Segundo o Vereador, por ser muito estreita a entrada da porta do banheiro no PSF I, cerca de 60 cm de largura, não tem como o PNE entrar com a cadeira de rodas ou o andador e, por isso, alguns passam por situações constrangedoras para satisfazer necessidades básicas. Já quanto ao outro problema - falta de barras de segurança - os PNEs não tem onde apoiar-se para utilizar o banheiro da unidade. “Muitas vezes, os Portadores de Necessidades Especiais passam pelo constrangimento de serem carregados por pessoas estranhas para fazer o uso do banheiro. Estamos no século XXI e não podemos admitir tais constrangimentos. Peço ao

Prefeito e à Secretaria de Saúde que, por humanidade, solucionem esta situação o mais rápido possível”, requere o vereador Professor Eric.

### Homenagem

Ainda na primeira sessão do ano, o vereador Professor Eric enalteceu e homenageou o fisiculturista José Luís Camilo Filho, o “Grilo”, pela conquista do título de campeão Sul-Americano da categoria e por representar Pindamonhangaba pelo mundo. “Ele é um motivador de jovens para a prática saudável deste e de outros esportes. O Grilo é exemplo de determinação e persistência. Empresário de sucesso e atleta de ponta, orgulha nossa cidade e alerta para importância de investimento nos atletas da cidade”, afirma o vereador Professor Eric.

**Fale com o vereador Professor Eric**  
professoreric@camarapinda.sp.gov.br  
gabinete: 3644-2269 ou 3644-2270.  
facebook : Professor Eric

## Cal parabeniza Prefeito por novos investimentos com geração de empregos em Pindamonhangaba

O vereador José Carlos Gomes – Cal (PTB) parabeniza o Prefeito Vito Ardito Lerario e o Secretário de Desenvolvimento Econômico, Rubens Fernandes, que participaram de um evento realizado em São Paulo no dia 27 de janeiro para a assinatura do “Protocolo de intenção” entre o Município e a ABIMEI – Associação Brasileira dos Importadores de Máquinas e Equipamentos Industriais visando a instalação de um Condomínio Industrial de Inovação e Tecnologia em Pindamonhangaba, que trará novos investimentos e empregos para a nossa região.

O provável local da instalação deste Condomínio será entre Pindamonhangaba e o Distrito de Moreira César, nas proximidades da GV do Brasil na propriedade da família Cícero Prado, onde já está prevista a abertura de uma rua ligando a Rodovia Vereador Abel Fabricio Dias (SP-62) ao Distrito Industrial do Feital.

### Centro Esportivo do Araretama

O vereador Cal visitou o Centro Esportivo do Araretama, juntamente com os Secretários

de Esportes, Cleber Bianchi, de Obras, José Antônio (Peixão), o encarregado do Araretama, Marcelino, o representante da Associação de Moradores e o Presidente do Esporte Clube Araretama, esportista Dó. Na oportunidade, eles chegaram a conclusão que deve ser trocado o gramado do campo e logo após seja feita a reforma nos vestiários, troca do azulejo da piscina, que está todo quebrado, além da reforma no prédio da quadra. Os secretários se comprometeram a estudar os pedidos com a máxima urgência para deixar este Centro Esportivo em perfeitas condições que a população do Araretama mereça.

### Missa em Coruputuba

O vereador Cal e Dona Carminha avisam que haverá missa neste domingo, dia 02 de fevereiro, às 10h30min na Igreja Nossa Senhora Aparecida, em Coruputuba e será celebrada pelo novo Diretor dos Salesianos, padre Cássio. É a primeira missa do ano e será celebrada em intenção de toda a comunidade e de todos os falecidos. Convidamos a todos!



VEREADOR CAL (O QUARTO DA DIR. PARA ESQ.) COM OS SECRETÁRIOS DE ESPORTES E OBRAS, FUNCIONÁRIOS DA PREFEITURA E LÍDERES COMUNITÁRIOS DO ARARETAMA

**Fale com o Vereador Cal**  
Gabinete - telefones: (12) 3644-2267 ou 3644-2268  
e-mail: cal@camarapinda.sp.gov.br  
facebook: vereadorcal



# CIDADE

## Preparar uma lancheira saudável é desafio para as mães na volta às aulas

AIANDRA ALVES MARIANO  
\*\*\*

No período de volta às aulas, o desafio para muitos pais é aliar praticidade, qualidade e o gosto do filho na hora de preparar o lanche que levarão para a escola. Montar uma lancheira com alimentos saudáveis e que agradem ao paladar das crianças é uma tarefa difícil.

Para os nutricionistas, o preparo da lancheira vai depender do horário em que a criança vai à escola. Para aquelas que estudam de manhã e não têm por hábito a primeira refeição do dia, o lanche deve ser mais reforçado, composto de um líquido, uma fruta, uma proteína (queijo, leite ou derivados) e um

carboidrato (pão, bolacha, bolo). Já as crianças que fazem o café da manhã ou para aquelas que o lanche é no período da tarde, e se alimentam bem durante o almoço, pode-se escolher duas das opções.

Esse é o caso do pequeno Luiz Felipe, de quatro anos. Ele estuda em período integral, e por conta disso, sua mãe Camila Aparecida Romain Pompeu, se preocupa em preparar um lanche nutritivo. “Ele toma um café reforçado em casa antes de ir para a escola. Almoça na escola, que tem um cardápio bem elaborado e equilibrado. O lanche que eu preparo é para o meio da tarde. Por isso, tento fazer algo leve, mas que o sustente



Alandra Alves Mariano

**Bolo, suco e frutas são itens essenciais na lancheira do pequeno Luiz Felipe**

até o fim da tarde, quando a escola oferece o jan-

tar”, explica ela.

Camila costuma enviar

na lancheira do Luiz Felipe uma fatia de bolo, um suco

em caixinha e uma fruta. “O bolo eu faço questão de preparar em casa. Faço de cenoura, laranja ou milho, sempre sem recheio ou cobertura. O suco eu compro de caixinha, porque fica muito tempo na lancheira, mas procuro o produto com menor teor de conservantes. E nas frutas eu procuro variar, de acordo com o gosto do Luiz Felipe”, conta a mãe.

Segundo os nutricionistas, os cuidados que Camila toma são importantes. Os pais devem ter muito cuidado com os produtos normalmente mais apreciados pelas crianças, como biscoitos recheados, refrigerantes e salgadinhos, que precisam ser evitados.

## Gosto dos filhos deve ser levado em conta na hora de montar o lanche

Para equilibrar uma alimentação que seja saudável com o gosto das crianças, é importante que os pais incluam os filhos na hora de montar o cardápio da lancheira.

É possível combinar que uma vez na semana a criança poderá levar um lanche não saudável, acompanhado de um saudável. Um bolo de choco-

late com suco natural de abacaxi, por exemplo. Isto evitará as trocas de lanches com os colegas.

Os sucos de soja são ótimas alternativas. Os achocolatados possuem muita gordura e açúcar, por isso não é recomendável o uso diário.

As frutas poderão ser levadas já picadas (com exceção da maçã, banana

e pêra), pois muitas crianças deixam de consumi-las durante o lanche por preguiça de mastigar ou para sobrar tempo para brincar.

Outra dica é variar os tipos de pães e recheios dos sanduíches. A monotonia pode prejudicar a alimentação dos pequenos. Quanto mais colorido e variado o cardápio, melhor.



Divulgação

**Variar as opções e evitar alimentos gordurosos é fundamental para um lanche equilibrado e saudável**

## Situação eleitoral deve ser regularizada até dia 7 de maio

ANA CAMILA CAMPOS  
\*\*\*

O ano de 2014 é o da Copa do Mundo no Brasil. Mas também, é o ano de eleições presidenciais. Por isso, a população deve ficar atenta ao prazo de regularização do título eleitoral. Quem ainda não o fez, tem até 7 de maio para ficar em dia com a Justiça Eleitoral e estar apto a votar nas eleições deste ano. Eleitores que não votaram e nem justificaram a ausência nas eleições anteriores devem pagar uma multa de cerca de R\$ 3,51 por turno não votado.

Para quem deseja tirar o título de eleitor, mudar de seção, fazer a transferência de domicílio eleitoral ou segunda via, também deve aproveitar o período para buscar efetuar as mudanças.

Quem for solicitar o título eleitoral pela primeira vez deverá comparecer ao Cartório Eleitoral munido de documento de identidade original preferencialmente com foto (Carteira de Trabalho, Carteira de Identidade ou carteiras emitidas por órgãos reguladores de



Divulgação

**Emissão de títulos vem aumentando na cidade**

profissão). Para efeito de identificação na solicitação de primeira via não serão aceitos a Carteira Nacional de Habilitação. Deve-se apresentar, ainda, um comprovante de

endereço recente e, no caso de homens maiores de 18 anos, o certificado de reservista ou o documento de alistamento militar.

Apesar do período valer pelos próximos qua-

tro meses, os cartórios alertam para que a regularização seja feita o quanto antes para evitar filas com a proximidade do fim do prazo. “O movimento para esses serviços aumentou desde janeiro, mas ainda não provoca filas. O atendimento está demorando, no máximo, 15 minutos. Quem desejar evitar transtornos pode aproveitar essa época para se antecipar comparecer ao cartório”, esclarece João Amaro Pinheiro, Chefe de Cartório.

Atualmente, Pinda conta com mais de 107 mil eleitores, distribuídos em 333 sessões e 74 locais de votação.



João Paulo Ouverney

**João Amaro Pinheiro**

### ALTERAÇÕES IMPORTANTES

O chefe do cartório destaca duas situações. Pessoas que tiveram alteração de nome no documento de identificação, por exemplo, devido ao casamento, devem comparecer ao cartório para alteração no título, pois deixar de efetuar a mudança pode gerar problemas no sistema.

Outro ponto importante é com relação a pessoas com deficiência. Pinheiro explica que todo local de votação possui um espaço no térreo especialmente reservada para pessoas que têm problemas quanto à locomoção, entretanto, o cartório não tem esse controle das pessoas que apresentam tais necessidades. “É importante conscientizar que o deficiente venha até o cartório e solicite essa mudança, pois a alteração não pode ser feita sem que ele peça e esse é um direito do cidadão”, explica.

### NOVOS LOCAIS DE VOTAÇÃO

Para maior comodidade dos eleitores, tanto na logística como no número de eleitores, o Cartório Eleitoral informa a instalação de sete novos locais de votação: Escola Municipal José Gonçalves da Silva “Seu Juquinha” - Liberdade EE Demetrio Ivahy Badaró - Araretama Escola Municipal Professora Madalena Caltabiano Salum Benjamim – Araretama Escola Municipal Professor Moacir de Almeida – Bela Vista Escola Municipal Abdias Júnior Santiago e Silva – Santa Cecília Escola Municipal João Cesário – Feital Escola Municipal Serafim Ferreira – Ipê II

### ELEIÇÕES 2014

Em 2014, além do presidente da República, serão eleitos governadores, senadores, deputados federais e deputados estaduais. O primeiro turno da votação acontece no dia cinco de outubro.

De acordo com a Legislação Eleitoral, todo brasileiro nato ou naturalizado, alfabetizado e com idade entre 18 e 70 anos é obrigado a votar. No entanto, jovens com 16 anos já podem fazer seu Título Eleitoral e participar na escolha dos candidatos. Aqueles que forem completar 16 anos até a data da eleição também devem se cadastrar até 7 de maio.

Neste ano, Pindamonhangaba ainda não contará com o sistema de biometria no processo eleitoral.





## PREFEITURA MUNICIPAL DE PINDAMONHANGABA

## RREO - BALANÇO ORÇAMENTÁRIO CONSOLIDADO

Período: 6º Bimestre/2013	Município: PINDAMONHANGABA									
RECEITAS	Previsão Inicial	Previsão Atualizada	Previsões até o Bimestre	Realizadas até o Bimestre	Saldo a Realizar					
RECEITAS CORRENTES	395.546.000,00	395.546.000,00	395.546.000,00	363.497.761,11	32.048.238,89					
RECEITAS TRIBUTÁRIAS	71.346.000,00	71.346.000,00	71.346.000,00	59.342.574,08	12.003.425,92					
RECEITA DE CONTRIBUIÇÕES	270.000,00	270.000,00	270.000,00	272.421,22	-2.421,22					
RECEITAS PATRONAIS	8.160.000,00	8.160.000,00	8.160.000,00	483.569,27	7.676.430,73					
TRANSFERÊNCIAS CORRENTES	292.810.000,00	292.810.000,00	292.810.000,00	282.434.367,54	10.375.632,46					
OUTRAS RECEITAS CORRENTES	22.360.000,00	22.360.000,00	22.360.000,00	12.414.819,00	10.945.181,00					
RECEITAS DE CAPITAL	9.600.000,00	9.600.000,00	9.600.000,00	2.414.733,56	7.185.266,44					
ALIENACÃO DE BENS	9.180.000,00	9.180.000,00	9.180.000,00	2.366.522,81	6.813.477,19					
TRANSFERÊNCIAS DE CAPITAL	100.000,00	100.000,00	100.000,00	58.210,75	41.789,25					
OUTRAS RECEITAS DE CAPITAL	100.000,00	100.000,00	100.000,00	0,00	100.000,00					
(I) DEDUÇÕES DA RECEITA	-39.246.000,00	-39.246.000,00	-39.246.000,00	-37.749.872,24	-1.496.127,76					
SUBTOTAL COM REFINANCIAMENTO (II) = (I + II)	366.000.000,00	366.000.000,00	366.000.000,00	326.162.642,43	37.837.357,57					
RECEITA (IV)	0,00	0,00	0,00	0,00	0,00					
TOTAL (V) = (III + IV)	366.000.000,00	366.000.000,00	366.000.000,00	326.162.642,43	37.837.357,57					

Despesa	Dotação Inicial	Créditos Adic. Anulações	Dotação Atualizada	Empenhado	Liquidado	Pago	Saldo a Empenhar	Saldo a Liquidar	Saldo a Pagar
DESPESAS CORRENTES	312.686.000,00	19.687.662,46	332.373.662,46	303.469.521,56	283.023.365,71	280.341.231,28	28.904.140,80	11.446.155,85	6.682.134,43
PERSONAL E ENCARGOS SOCIAIS	103.400.000,00	7.628.822,46	111.028.822,46	100.165.413,98	100.180.423,11	100.065.192,07	1.043.408,91	2.971,75	3.275.209,04
JUROS E ENCARGOS DA DÍVIDA	3.000.000,00	-87.000,00	2.913.000,00	2.555.537,33	2.555.537,33	2.555.537,33	0,00	0,00	0,00
OUTRAS DESPESAS CORRENTES	146.286.000,00	12.157.840,00	158.443.840,00	131.750.570,27	120.287.386,37	116.830.501,88	26.113.338,13	11.443.184,10	3.456.869,39
DESPESAS DE CAPITAL	49.314.000,00	-4.564.250,00	44.749.750,00	17.708.748,54	9.830.848,10	9.720.024,14	23.041.091,36	7.724.900,54	285.823,96
INVESTIMENTOS	48.114.000,00	-4.661.250,00	43.452.750,00	16.613.486,46	9.097.528,96	8.823.701,96	23.040.521,54	7.724.900,54	283.823,96
AMORTIZAÇÃO / REFINANCIAMENTO DA DÍVIDA	800.000,00	97.000,00	896.322,18	896.322,18	896.322,18	896.322,18	0,00	0,00	0,00
RESERVA DE CONTINGÊNCIA	4.000.000,00	-3.936.000,00	400,00	0,00	0,00	0,00	4.000,00	0,00	0,00
INVESTIMENTOS DE CAPITAL	366.000.000,00	7.187.412,46	373.187.412,46	321.178.270,39	300.027.218,81	295.061.255,42	52.009.142,26	19.171.656,39	6.945.958,39
AMORTIZAÇÃO DA DÍVIDA - REFINANCIAMENTOS (X)	0,00	0,00	0,00	0,00	0,00	0,00	0,00	0,00	0,00
RECEITA (IV)	366.000.000,00	7.187.412,46	373.187.412,46	321.178.270,39	300.027.218,81	295.061.255,42	52.009.142,26	19.171.656,39	6.945.958,39
TOTAL (V) = (III + IV)	366.000.000,00	7.187.412,46	373.187.412,46	321.178.270,39	300.027.218,81	295.061.255,42	52.009.142,26	19.171.656,39	6.945.958,39

Fonte: Dados Contábeis do Exercício

VITO ARDITO LERÁRIO  
PREFEITO MUNICIPAL  
RG: 265093

BENEDITO DONIZETE DOS SANTOS  
CONTADOR  
CRC: 143620-4

SIDERIVAN LUIZ ALVES  
DIRETOR DE FINANÇAS  
RG: 053244

DOMINGOS GERALDO BOTAN  
SECRETÁRIO DE FINANÇAS  
RG: 16254025-5

PERÍODO: 6º BIMESTRE/2013  
ANEXO A - Tabela de Competência

Período em análise: Janeiro/2013 a Encerramento Parcial/2013

Competência dos movimentos contábeis\*

01/2013, 02/2013, 03/2013, 04/2013, 05/2013, 06/2013, 07/2013, 08/2013, 09/2013, 10/2013, 11/2013, 12/2013, 01/2013, 02/2013, 03/2013, 04/2013, 05/2013, 06/2013, 07/2013, 08/2013, 09/2013, 10/2013, 11/2013, 12/2013

01/2013, 02/2013, 03/2013, 04/2013, 05/2013, 06/2013, 07/2013, 08/2013, 09/2013, 10/2013, 11/2013, 12/2013

01/2013, 02/2013, 03/2013, 04/2013, 05/2013, 06/2013, 07/2013, 08/2013, 09/2013, 10/2013, 11/2013, 12/2013

01/2013, 02/2013, 03/2013, 04/2013, 05/2013, 06/2013, 07/2013, 08/2013, 09/2013, 10/2013, 11/2013, 12/2013

01/2013, 02/2013, 03/2013, 04/2013, 05/2013, 06/2013, 07/2013, 08/2013, 09/2013, 10/2013, 11/2013, 12/2013

01/2013, 02/2013, 03/2013, 04/2013, 05/2013, 06/2013, 07/2013, 08/2013, 09/2013, 10/2013, 11/2013, 12/2013

01/2013, 02/2013, 03/2013, 04/2013, 05/2013, 06/2013, 07/2013, 08/2013, 09/2013, 10/2013, 11/2013, 12/2013

01/2013, 02/2013, 03/2013, 04/2013, 05/2013, 06/2013, 07/2013, 08/2013, 09/2013, 10/2013, 11/2013, 12/2013

01/2013, 02/2013, 03/2013, 04/2013, 05/2013, 06/2013, 07/2013, 08/2013, 09/2013, 10/2013, 11/2013, 12/2013

01/2013, 02/2013, 03/2013, 04/2013, 05/2013, 06/2013, 07/2013, 08/2013, 09/2013, 10/2013, 11/2013, 12/2013

01/2013, 02/2013, 03/2013, 04/2013, 05/2013, 06/2013, 07/2013, 08/2013, 09/2013, 10/2013, 11/2013, 12/2013

01/2013, 02/2013, 03/2013, 04/2013, 05/2013, 06/2013, 07/2013, 08/2013, 09/2013, 10/2013, 11/2013, 12/2013

01/2013, 02/2013, 03/2013, 04/2013, 05/2013, 06/2013, 07/2013, 08/2013, 09/2013, 10/2013, 11/2013, 12/2013

01/2013, 02/2013, 03/2013, 04/2013, 05/2013, 06/2013, 07/2013, 08/2013, 09/2013, 10/2013, 11/2013, 12/2013

01/2013, 02/2013, 03/2013, 04/2013, 05/2013, 06/2013, 07/2013, 08/2013, 09/2013, 10/2013, 11/2013, 12/2013

01/2013, 02/2013, 03/2013, 04/2013, 05/2013, 06/2013, 07/2013, 08/2013, 09/2013, 10/2013, 11/2013, 12/2013

01/2013, 02/2013, 03/2013, 04/2013, 05/2013, 06/2013, 07/2013, 08/2013, 09/2013, 10/2013, 11/2013, 12/2013

01/2013, 02/2013, 03/2013, 04/2013, 05/2013, 06/2013, 07/2013, 08/2013, 09/2013, 10/2013, 11/2013, 12/2013

01/2013, 02/2013, 03/2013, 04/2013, 05/2013, 06/2013, 07/2013, 08/2013, 09/2013, 10/2013, 11/2013, 12/2013

01/2013, 02/2013, 03/2013, 04/2013, 05/2013, 06/2013, 07/2013, 08/2013, 09/2013, 10/2013, 11/2013, 12/2013

01/2013, 02/2013, 03/2013, 04/2013, 05/2013, 06/2013, 07/2013, 08/2013, 09/2013, 10/2013, 11/2013, 12/2013

01/2013, 02/2013, 03/2013, 04/2013, 05/2013, 06/2013, 07/2013, 08/2013, 09/2013, 10/2013, 11/2013, 12/2013

01/2013, 02/2013, 03/2013, 04/2013, 05/2013, 06/2013, 07/2013, 08/2013, 09/2013, 10/2013, 11/2013, 12/2013

01/2013, 02/2013, 03/2013, 04/2013, 05/2013, 06/2013, 07/2013, 08/2013, 09/2013, 10/2013, 11/2013, 12/2013

01/2013, 02/2013, 03/2013, 04/2013, 05/2013, 06/2013, 07/2013, 08/2013, 09/2013, 10/2013, 11/2013, 12/2013

01/2013, 02/2013, 03/2013, 04/2013, 05/2013, 06/2013, 07/2013, 08/2013, 09/2013, 10/2013, 11/2013, 12/2013

01/2013, 02/2013, 03/2013, 04/2013, 05/2013, 06/2013, 07/2013, 08/2013, 09/2013, 10/2013, 11/2013, 12/2013

01/2013, 02/2013, 03/2013, 04/2013, 05/2013, 06/2013, 07/2013, 08/2013, 09/2013, 10/2013, 11/2013, 12/2013

01/2013, 02/2013, 03/2013, 04/2013, 05/2013, 06/2013, 07/2013, 08/2013, 09/2013, 10/2013, 11/2013, 12/2013

01/2013, 02/2013, 03/2013, 04/2013, 05/2013, 06/2013, 07/2013, 08/2013, 09/2013, 10/2013, 11/2013, 12/2013

01/2013, 02/2013, 03/2013, 04/2013, 05/2013, 06/2013, 07/2013, 08/2013, 09/2013, 10/2013, 11/2013, 12/2013

01/2013, 02/2013, 03/2013, 04/2013, 05/2013, 06/2013, 07/2013, 08/2013, 09/2013, 10/2013, 11/2013, 12/2013

01/2013, 02/2013, 03/2013, 04/2013, 05/2013, 06/2013, 07/2013, 08/2013, 09/2013, 10/2013, 11/2013, 12/2013

01/2013, 02/2013, 03/2013, 04/2013, 05/2013, 06/2013, 07/2013, 08/2013, 09/2013, 10/2013, 11/2013, 12/2013

01/2013, 02/2013, 03/2013, 04/2013, 05/2013, 06/2013, 07/2013, 08/2013, 09/2013, 10/2013, 11/2013, 12/2013

01/2013, 02/2013, 03/2013, 04/2013, 05/2013, 06/2013, 07/2013, 08/2013, 09/2013, 10/2013, 11/2013, 12/2013

01/2013, 02/2013, 03/2013, 04/2013, 05/2013, 06/2013, 07/2013, 08/2013, 09/2013, 10/2013, 11/2013, 12/2013

01/2013, 02/2013, 03/2013, 04/2013, 05/2013, 06/2013, 07/2013, 08/2013, 09/2013, 10/2013, 11/2013, 12/2013

01/2013, 02/2013, 03/2013, 04/2013, 05/2013, 06/2013, 07/2013, 08/2013, 09/2013, 10/2013, 11/2013, 12/2013

01/2013, 02/2013, 03/2013, 04/2013, 05/2013, 06/2013, 07/2013, 08/2013, 09/2013, 10/2013, 11/2013, 12/2013

01/2013, 02/2013, 03/2013, 04/2013, 05/2013, 06/2013, 07/2013, 08/2013, 09/2013, 10/2013, 11/2013, 12/2013

01/2013, 02/2013, 03/2013, 04/2013, 05/2013, 06/2013, 07/2013, 08/2013, 09/2013, 10/2013, 11/2013, 12/2013

01/2013, 02/2013, 03/2013, 04/2013, 05/2013, 06/2013, 07/2013, 08/2013, 09/2013, 10/2013, 11/2013, 12/2013

01/2013, 02/2013, 03/2013, 04/2013, 05/2013, 06/2013, 07/2013, 08/2013, 09/2013, 10/2013, 11/2013, 12/2013

01/2013, 02/2013, 03/2013, 04/2013, 05/2013, 06/2013, 07/2013, 08/2013, 09/2013, 10/2013, 11/2013, 12/2013

01/2013, 02/2013, 03/2013, 04/2013, 05/2013, 06/2013, 07/2013, 08/2013, 09/2013, 10/2013, 11/2013, 12/2013

01/2013, 02/2013, 03/2013, 04/2013, 05/2013, 06/2013, 07/2013, 08/2013, 09/2013, 10/2013, 11/2013, 12/2013

01/2013, 02/2013, 03/2013, 04/2013, 05/2013, 06/2013, 07/2013, 08/2013, 09/2013, 10/2013, 11/2013, 12/2013

01/2013, 02/2013, 03/2013, 04/2013, 05/2013, 06/2013, 07/2013, 08/2013, 09/2013, 10/2013, 11/2013, 12/2013

01/2013, 02/2013, 03/2013, 04/2013, 05/2013, 06/2013, 07/2013, 08/201



Extrato de Aditamento de Convênio n.º 03/2013 – 01/2013  
Prefeitura Municipal de Pindamonhangaba / Lar da Criança Irma Júlia  
Objeto: prorrogação prazo de vigência por 2 meses  
Data de Assinatura: 19/12/2013

Extrato de Aditamento de Convênio 04/2013 – 01/2013  
Prefeitura Municipal de Pindamonhangaba / Lar da Criança Irma Júlia  
Objeto: prorrogação prazo de vigência por 2 meses  
Data de Assinatura: 19/12/2013

Extrato de Aditamento de Convênio 06/2013 – 01/2013  
Prefeitura Municipal de Pindamonhangaba / Auxílio A Criança e do adolescente – Projeto Crescer  
Objeto: prorrogação prazo de vigência por 2 meses  
Data de Assinatura: 19/12/2013

Extrato de Aditamento de Convênio 07/2013 – 01/2013  
Prefeitura Municipal de Pindamonhangaba / Lar São Judas Tadeu  
Objeto: prorrogação prazo de vigência por 2 meses  
Data de Assinatura: 19/12/2013

Extrato de Aditamento de Convênio 09/2013 – 01/2013  
Prefeitura Municipal de Pindamonhangaba / Centro de Convivência ao Idoso – Conego Nestor José de Azevedo  
Objeto: prorrogação prazo de vigência por 2 meses  
Data de Assinatura: 19/12/2013

Extrato de Aditamento de Convênio 11/2013 – 01/2013  
Prefeitura Municipal de Pindamonhangaba / Centro de Convivência ao Idoso – Conego Nestor José de Azevedo  
Objeto: prorrogação prazo de vigência por 2 meses  
Data de Assinatura: 19/12/2013

Extrato de Aditamento de Convênio 12/2013 – 01/2013  
Prefeitura Municipal de Pindamonhangaba / APAE – Associação de Pais e Amigos Excepcionais  
Objeto: prorrogação prazo de vigência por 2 meses  
Data de Assinatura: 19/12/2013

Extrato de Aditamento de Convênio 15/2013 – 01/2013  
Prefeitura Municipal de Pindamonhangaba / APAE – Associação Pais e Amigos dos Excepcionais  
Objeto: prorrogação prazo de vigência por 2 meses  
Data de Assinatura: 19/12/2013

Extrato de Aditamento de Convênio 16/2013 – 01/2013  
Prefeitura Municipal de Pindamonhangaba / APAE – Associação Pais e Amigos dos Excepcionais  
Objeto: prorrogação prazo de vigência por 2 meses  
Data de Assinatura: 19/12/2013

Extrato de Aditamento de Convênio 17/2013 – 01/2013  
Prefeitura Municipal de Pindamonhangaba / Lar São Vicente de Paulo  
Objeto: prorrogação prazo de vigência por 2 meses  
Data de Assinatura: 19/12/2013

Extrato de Aditamento de Convênio 18/2013 – 01/2013  
Prefeitura Municipal de Pindamonhangaba / Lar São Vicente de Paulo  
Objeto: prorrogação prazo de vigência por 2 meses  
Data de Assinatura: 19/12/2013

Extrato de Aditamento de Convênio 20/2013 – 01/2013  
Prefeitura Municipal de Pindamonhangaba / Associação Cooperadores Salesianos de Pindamonhangaba  
Objeto: prorrogação prazo de vigência por 2 meses  
Data de Assinatura: 19/12/2013

Extrato de Aditamento de Convênio 28/2013 – 01/2013  
Prefeitura Municipal de Pindamonhangaba / CIMC – Centro Convivência de Idosos de Moirreira Cesar  
Objeto: prorrogação prazo de vigência por 2 meses  
Data de Assinatura: 19/12/2013

Extrato de Aditamento de Convênio 29/2013 – 01/2013  
Prefeitura Municipal de Pindamonhangaba / Lar Irma Terezinha  
Objeto: prorrogação prazo de vigência por 2 meses  
Data de Assinatura: 19/12/2013

Extrato de Aditamento de Convênio 31/2013 – 01/2013  
Prefeitura Municipal de Pindamonhangaba / Lar Irma Terezinha  
Objeto: prorrogação prazo de vigência por 2 meses  
Data de Assinatura: 19/12/2013

Extrato de Aditamento de Convênio 33/2013 – 01/2013  
Prefeitura Municipal de Pindamonhangaba / Associação de Caridade Santa Rita de Cássia  
Objeto: prorrogação prazo de vigência por 2 meses  
Data de Assinatura: 19/12/2013

Extrato de Aditamento de Convênio 35/2013 – 01/2013  
Prefeitura Municipal de Pindamonhangaba / Serviços de Obras Sociais - SOS  
Objeto: prorrogação prazo de vigência por 2 meses  
Data de Assinatura: 19/12/2013

Extrato de Aditamento de Convênio 36/2013 – 01/2013  
Prefeitura Municipal de Pindamonhangaba / Serviços de Obras Sociais - SOS  
Objeto: prorrogação prazo de vigência por 2 meses  
Data de Assinatura: 19/12/2013

Extrato de Aditamento de Convênio 40/2013 – 01/2013  
Prefeitura Municipal de Pindamonhangaba / Associação do Centro de Convivência para Idosos - Francisca Inácia Ribeiro  
Objeto: prorrogação prazo de vigência por 2 meses  
Data de Assinatura: 19/12/2013

Extrato de Aditamento de Convênio 41/2013 – 01/2013  
Prefeitura Municipal de Pindamonhangaba / Associação do Centro de Convivência para Idosos - Francisca Inácia Ribeiro  
Objeto: prorrogação prazo de vigência por 2 meses  
Data de Assinatura: 19/12/2013

Extrato de Aditamento de Convênio 49/2013 – 01/2013  
Prefeitura Municipal de Pindamonhangaba / Instituto de Acolhimento e Apoio ao Adolescente – IAC3  
Objeto: prorrogação prazo de vigência por 2 meses  
Data de Assinatura: 19/12/2013

Extrato de Aditamento de Convênio 58/2013 – 01/2013  
Prefeitura Municipal de Pindamonhangaba / Lar Criança Nova Esperança  
Objeto: prorrogação prazo de vigência por 2 meses  
Data de Assinatura: 19/12/2013

Extrato de Aditamento de Convênio 59/2013 – 01/2013  
Prefeitura Municipal de Pindamonhangaba / Lar Criança Nova Esperança  
Objeto: prorrogação prazo de vigência por 2 meses  
Data de Assinatura: 19/12/2013

Extrato de Aditamento de Convênio 68/2013 – 01/2013  
Prefeitura Municipal de Pindamonhangaba / Instituto de Acolhimento e Apoio ao Adolescente – IAC3  
Objeto: prorrogação prazo de vigência por 2 meses  
Data de Assinatura: 19/12/2013

## PREFEITURA MUNICIPAL DE PINDAMONHANGABA

RGF - DEMONSTRATIVO DE APURAÇÃO DAS DESPESAS COM PESSOAL  
PODER EXECUTIVO

Município: PINDAMONHANGABA													
Período: 3º Quadrimestre/2013	DESPESAS												
Especificação	01/2013	02/2013	03/2013	04/2013	05/2013	06/2013	07/2013	08/2013	09/2013	10/2013	11/2013	12/2013	TOTAL
ENCARGOS SOCIAIS	9.682.331,51	7.735.442,38	8.200.271,38	8.217.063,11	8.263.568,85	12.571.089,18	8.208.094,58	8.328.659,07	8.366.184,32	8.302.713,51	13.238.256,06	9.682.997,12	110.305.271,77
ENCARGOS SOCIAIS	3.248.718,36	2.618.412,48	2.805.316,38	2.820.187,72	2.853.881,22	3.295.893,22	2.826.654,19	2.841.312,70	2.852.135,81	2.854.930,41	5.229.465,13	3.139.428,00	37.516.342,10
ENCARGOS SOCIAIS	3.092.712,86	3.010.216,47	3.018.873,46	3.038.096,84	3.038.688,13	3.488.590,97	3.030.392,54	3.030.392,54	3.030.392,54	497.277,87	332.132,08	4.264.918,69	
ENCARGOS SOCIAIS E OBRIGADAS E CONTRIBUIÇÕES (VARIÁVEIS, PASEP, ETC.)	1.080.559,04	1.042.581,37	1.078.801,98	1.158.058,31	1.250.462,70	1.262.554,25	1.123.154,32	1.117.075,24	1.023.589,38	1.034.545,57	1.913.898,64	1.104.587,74	14.189.374,82
TOTAL DESPESAS	14.376.582,86	11.774.989,42	12.428.128,78	12.541.827,88	12.734.106,78	17.706.134,38	12.686.370,58	12.617.438,55	12.638.623,43	20.384.743,51	14.934.611,02	166.743.789,24	
DESPESAS JUDICIAIS	95.261,04	88.336,42	3.457,64	10.461,72	12.509,39	78.360,49	33.074,98	0,00	58.316,92	15.854,42	41.048,00	1.236,10	377.881,80

Município: PINDAMONHANGABA													
Período: 3º Quadrimestre/2013													
Especificação	01/2013	02/2013	03/2013	04/2013	05/2013	06/2013	07/2013	08/2013	09/2013	10/2013	11/2013	12/2013	TOTAL
DESPESA COM MATERIAIS E SERVIÇOS DE TERCEIROS	0,00	0,00	0,00	0,00	0,00	0,00	0,00	0,00	0,00	-1.407.308,88	0,00	-414.230,91	-2.021.539,89
TOTAL DEPENDÊNCIAS	0,00	0,00	0,00	0,00	0,00	0,00	0,00	0,00	0,00	-1.407.308,88	0,00	-414.230,91	-2.021.539,89

Fonte: Dados Contábeis do Exercício

Município: PINDAMONHANGABA													
Período: 3º Quadrimestre/2013													
ANEXO A - Tabela de Competência													

Período em análise: Janeiro/2013 a Dezembro/2013

Município: PINDAMONHANGABA													
Entidade	Competência dos movimentos contábeis*												
CÂMARA MUNICIPAL													

FUNDAÇÃO DR. JOÃO ROMEIRO	01/2013, 02/2013, 03/2013, 04/2013, 05/2013, 06/2013, 07/2013, 08/2013, 09/2013, 10/2013, 11/2013, 12/2013, 01/2014, 02/2014, 03/2014, 04/2014, 05/2014, 06/2014, 07/2014, 08/2014, 09/2014, 10/2014, 11/2014, 12/2014
---------------------------	--

FUNDO DE PREVIDENCIA MUNICIPAL	01/2013, 02/2013, 03/2013, 04/2013, 05/2013, 06/2013, 07/2013, 08/2013, 09/2013, 10/2013, 11/2013, 12/2013, 01/2014, 02/2014, 03/2014, 04/2014, 05/2014, 06/2014, 07/2014, 08/2014, 09/2014, 10/2014, 11/2014, 12/2014
--------------------------------	--

PREFEITURA MUNICIPAL DE PINDAMONHANGABA	01/2013, 02/2013, 03/2013, 04/2013, 05/2013, 06/2013, 07/2013, 08/2013, 09/2013, 10/2013, 11/2013, 12/2013, 01/2014, 02/2014, 03/2014, 04/2014, 05/2014, 06/2014, 07/2014, 08/2014, 09/2014, 10/2014, 11/2014, 12/2014
---	--

\* Competência se refere aos meses que tiveram lançamentos contábeis gerados ou foram importados através dos arquivos xml dos órgãos consolidados pela contabilidade.

## PREFEITURA MUNICIPAL DE PINDAMONHANGABA

RREO - DEMONSTRATIVO POR FUNÇÃO E SUBFUNÇÃO  
CONSOLIDADO

6º Bimestre/2013							Município: PINDAMONHANGABA	
Função	Dotação Inicial	Créditos Adic. Anulados	Dotação Anualizada	Empenhado	Saldo a Liquidar	Liquidado	Saldo a Liquidar	
01 - Legislativa	1.200.000,00	1.200.000,00	10.104.000,00	6.903.271,44	3.200.728,56	6.903.271,44	0,00	
02 - Administração	8.904.000,00	8.904.000,00	74.796.000,00	42.609.374,04	5.186.255,06	41.205.338,28	1.404.036,86	
03 - Planejamento e Orçamento	3.588.000,00	3.588.000,00	21.159.000,00	1.023.149,38	1.023.149,38	1.023.149,38	0,00	
04 - Administração Geral	2.041.000,00	2.041.000,00	24.716.000,00	11.981.832,42	2.734.387,58	21.649.332,76	332.299,86	
05 - Administração Financeira	4.300,00	4.300,00	4.300,00	4.300,00	4.300,00	4.300,00	0,00	
06 - Normatização e Fiscalização	872.000,00	872.000,00	884.000,00	734.270,78	159.729,22	734.270,78	0,00	
07 - Tecnologia da Informação	957.000,00	957.000,00	2.069.000,00	2.064.070,97	34.929,03	1.809.604,40	254.365,37	
08 - Ordenamento Territorial	1.761.000,00	1.761.000,00	1.770.000,00	1.524.620,91	245.379,09	1.505.660,93	18.958,58	
09 - Formação de Recursos Humanos	5.161.000,00	5.161.000,00	5.103.000,00	5.004.957,87	88.242,13	4.444.500,91	560.106,36	
10 - Administração de Recursos	3.678.000,00	3.678.000,00	3.680.000,00	3.398.977,82	3.398.977,82	3.398.977,82	0,00	
11 - Comunicação Social	3.916.000,00	3.916.000,00	2.280.000,00	2.219.917,87	60.082,13	2.164.430,45	65.488,42	
12 - Administração de Recursos	1.588.000,00	1.588.000,00	1.607.882,72	1.417.862,72	1.889.375,00	1.604.000,96	1.385.951,85	
13 - Administração de Recursos	250.000,00	250.000,00	730.000,00	530.000,00	200.000,00	530.000,00	0,00	
14 - Administração de Recursos	1.160.000,00	1.160.000,00	1.225.000,00	1.065.300,95	109.699,05	1.065.300,95	0,00	
15 - Administração de Recursos	12.021.000,00	12.021.000,00	14.122.250,00	12.692.558,87	1.268.198,13	12.168.885,11	853.364,89	
16 - Administração de Recursos	4.300.000,00	4.300.000,00	4.300.000,00	4.284.918,09	15.081,91	4.284.918,09	0,00	
17 - Administração de Recursos	3.900.000,00	3.900.000,00	10.218.881,91	3.903.281,91	3.903.281,91	3.903.281,91	0,00	
18 - Administração de Recursos	14.000.000,00	14.000.000,00	5.678.000,00	15.002.137,06	73.862,94	15.002.137,06	0,00	
19 - Administração de Recursos	2.716.000,00	2.716.000,00	2.716.000,00	2.716.000,00	0,00	2.716.000,00	0,00	
20 - Administração de Recursos	46.478.000,00	46.478.000,00	53.705.000,00	52.637.931,71	1.067.068,29	50.308.314,28	2.431.285,73	
21 - Administração de Recursos	2.716.000,00	2.716.000,00	2.716.000,00	2.716.000,00	0,00	2.716.000,00	0,00	
22 - Administração de Recursos	272.000,00	272.000,00	1.016.000,00	3.785.748,81	203.256,19	3.608.180,15	177.563,66	
23 - Administração de Recursos	377.000,00	377.000,00	69.000,00	0,00	28.000,00	39.378,00	1.020,00	
24 - Administração de Recursos	6.000.000,00	6.000.000,00	6.000.000,00	6.000.000,00	0,00	6.000.000,00	0,00	
25 - Administração de Recursos	97.874.000,00	97.874.000,00	66.811.822,46	61.189.794,38	7.303.028,07	67.688.565,86	5.666.229,71	
26 - Administração de Recursos	19.240.000,00	19.240.000,00	15.638.000,00	14.582.880,41	1.055.119,59	12.801.108,69	1.781.777,32	
27 - Administração de Recursos	2.716.000,00	2.716.000,00	2.716.000,00	2.716.000,00	0,00	2.716.000,00	0,00	
28 - Administração de Recursos	46.000,00	77.000,00	536.000,00	439.189,84	106.810,16	437.788,84	1.391,00	
29 - Administração de Recursos	2.716.000,00	2.716.000,00	2.716.000,00	2.716.000,00	0,00	2.716.000,00	0,00	
30 - Urbanismo	56.866.000,00	4.524.000,00	50.345.000,00	39.759.822,49	10.585.177,51	36.498.005,55	2.363.242,94	
31 - Administração de Recursos	46.000.000,00	2.800.000,00	43.200.000,00	14.462.703,88	12.736.296,12	28.736.296,12	0,00	
40 - Serviços Urbanos	27.640.000,00	0,00	27.640.000,00	26.616.198,28	2.308.201,72	23.759.845,49	1.867.014,51	
41 - Habitação	4.306.000,00	18.506,00	4.772.806,00	1.978.134,10	2.794.196,90	969.900,47	1.800.403,43	
42 - Administração Urbana	4.306.000,00	18.506,00	4.772.806,00	1.978.134,10	2.794.196,90	969.900,47	1.800.403,43	
43 - Saneamento	1.750.000,00	0,00	1.750.000,00	534.806,16	1.215.193,84	143.881,06	139.312,78	
44 - Administração Urbana	1.750.000,00	0,00	1.750.000,00	534.806,16	1.215.193,84	143.881,06	139.312,78	
45 - Gestão Ambiental	3.573.000,00	-44.400,00	3.128.600,00	1.447.390,96	1.681.209,04	1.309.956,94	370.243,10	
46 - Administração Urbana	3.573.000,00	3.128.600,00	3.128.600,00	1.447.390,96	1.681.209,04	1.309.956,94	370.243,10	
47 - Agricultura	2.477.000,00	-17.200,00	2.459.800,00	1.171.721,84	1.408.028,16	1.167.638,24	490,60	
48 - Indústria	2.477.000,00	-17.200,00	2.459.800,00	1.171.721,84	1.408.028,16	1.167.638,24	490,60	
49 - Administração Industrial	1.924.000,00	37.800,00	1.961.800,00	1.051.792,21	901.207,79	1.044.882,21	0,00	
50 - Comércio e Serviços	976.000,00	308.000,00	1.284.000,00	838.297,95	445.702,05	838.297,95	0,00	
51 - Comércio e Serviços	976.000,00	308.000,00	1.284.000,00	838.297,95	445.702,05	838.297,95	0,00	
52 - Comunicações	1.333.000,00	0,00	1.333.000,00	771.017,55	561.982,45	771.017,55	0,00	
53 - Transporte	1.108.000,00	0,00	1.108.000,00	833.232,45	274.767,55	833.232,45	0,00	
54 - Transporte	1.108.000,00	0,00	1.108.000,00	833.232,45	274.767,55	833.232,45	0,00	
55 - Transporte Rodoviário	1.108.000,00	-422.000,00	10.608.000,00	4.446.233,03	2.196.766,97	7.442.872,75	1.025.405,28	
56 - Transporte	1.108.000,00	-422.000,00	10.608.000,00	4.446.233,03	2.196.766,97	7.442.872,75	1.025.405,28	
57 - Transporte Rodoviário	1.108.000,00	-422.000,00	10.608.000,00	4.446.233,03	2.196.766,97	7.442.872,75	1.025.405,28	
58 - Transporte Rodoviário	1.108.000,00	-422.000,00	10.608.000,00	4.446.233,03	2.196.766,97	7.442.872,75	1.025.405,28	
59 - Transporte Rodoviário	1.108.000,00	-422.000,00	10.608.000,00	4.446.233,03	2.196.766,97	7.442.872,75	1.025.405,28	
60 - Transporte Rodoviário	1.108.000,00	-422.000,00	10.608.000,00	4.446.233,03	2.196.766,97	7.442.872,75	1.025.405,28	
61 - Transporte Rodoviário	1.108.000,00	-422.000,00	10.608.000,00	4.446.233,03	2.196.766,97	7.442.872,75	1.025.405,28	
62 - Transporte Rodoviário	1.108.000,00	-422.000,00	10.608.000,00	4.446.233,03	2.196.766,97	7.442.872,75	1.025.405,28	
63 - Transporte Rodoviário	1.108.000,00	-422.000,00	10.608.000,00	4.446.233,03	2.196.766,97	7.442.872,75	1.025.405,28	
64 - Transporte Rodoviário	1.108.000,00	-422.000,00	10.608.000,00	4.446.233,03	2.196.766,97	7.442.872,75	1.025.405,28	
65 - Transporte Rodoviário	1.108.000,00	-422.000,00	10.608.000,00	4.446.233,03	2.196.766,97	7.442.872,75	1.025.405,28	
66 - Transporte Rodoviário	1.108.000,00	-422.000,00	10.608.000,00	4.446.233,03	2.196.766,97	7.442.872,75	1.025.405,28	
67 - Transporte Rodoviário	1.108.000,00	-422.000,00	10.608.000,00	4.446.233,03	2.196.766,97	7.442.872,75	1.025.405,28	
68 - Transporte Rodoviário	1.108.000,00	-422.000,00	10.608.000,00	4.446.233,03	2.196.766,97	7.442.872,75	1.025.405,28	
69 - Transporte Rodoviário	1.108.000,00	-422.000,00	10.608.000,00	4.446.233,03	2.196.766,97	7.442.872,75	1.025.405,28	
70 - Transporte Rodoviário	1.108.000,00	-422.000,00	10.608.000,00	4.446.233,03	2.196.766,97	7.442.872,75	1.025.405,28	
71 - Transporte Rodoviário	1.108.000,00	-422.000,00	10.608.000,00	4.446.233,03	2.196.766,97	7.442.872,75	1.025.405,28	
72 - Transporte Rodoviário	1.108.000,00	-422.000,00	10.608.000,00	4.446.233,03	2.196.766,97	7.442.872,75	1.025.405,28	
73 - Transporte Rodoviário	1.108.000,00	-422.000,00	10.608.000,00	4.446.233,03	2.196.766,97	7.442.872,75	1.025.405,28	
74 - Transporte Rodoviário	1.108.000,00	-422.000,00	10.608.000,00	4.446.233,03	2.196.766,97	7.442.872,75	1.025.405,28	
75 - Transporte Rodoviário	1.108.000,00	-422.000,00	10.608.000,00	4.446.233,03	2.196.766,97	7.442.872,75	1.025.405,28	
76 - Transporte Rodoviário	1.108.000,00	-422.000,00	10.608.000,00	4.446.233,03	2.196.766,97	7.442.872,75	1.025.405,28	
77 - Transporte Rodoviário	1.108.000,00	-422.000,00	10.608.000,00	4.446.233,03	2.196.766,97	7.442.872,75	1.025.405,28	
78 - Transporte Rodoviário	1.108.000,00	-422.000,00	10.608.000,00	4.446.233,03	2.196.766,97	7.442.872,75	1.025.405,28	
79 - Transporte Rodoviário	1.108.000,00	-422.000,00	10.608.000,00	4.446.233,03	2.196.766,97	7.442.872,75	1.025.405,28	
80 - Transporte Rodoviário	1.108.000,00	-422.000,00	10.608.000,00	4.446.233,03	2.196.766,97	7.442.872,75	1.025.405,28	
81 - Transporte Rodoviário	1.108.000,00	-422.000,00	10.608.000,00	4.446.233,03	2.196.766,97	7.442.872,75	1.025.405,28	
82 - Transporte Rodoviário	1.108.000,00	-422.000,00	10.608.000,00	4.446.233,03	2.196.766,97	7.442.872,75	1.025.405,28	
83 - Transporte Rodoviário	1.108.000,00	-422.000,00	10.608.000,00	4.446.233,03	2.196.766,97	7.442.872,75	1.025.405,28	
84 - Transporte Rodoviário	1.108.000,00	-422.000,00	10.608.000,00	4.446.233,03	2.196.766,97	7.442.872,75	1.025.405,28	
85 - Transporte Rodoviário	1.108.000,00	-422.000,00	10.608.000,00	4.446.233,03	2.196.766,97	7.442.872,75	1.025.405,28	
86 - Transporte Rodoviário	1.108.000,00	-422.000,00	10.608.000,00	4.446.233,03	2.196.766,97	7.442.872,75	1.025.405,28	
87 - Transporte Rodoviário	1.108.000,00	-422.000,00	10.608.000,00	4.446.233,03	2.196.766,97	7.442.872,75	1.025.405,28	
88 - Transporte Rodoviário	1.108.000,00	-422.000,00	10.608.000,00	4.446.233,03	2.196.766,97	7.442.872,75	1.025.405,28	
89 - Transporte Rodoviário	1.108.000,00	-422.000,00	10.608.000,00	4.446.233,03	2.196.766,97	7.442.872,75	1.025.405,28	
90 - Transporte Rodoviário	1.108.000,00	-422.000,00	10.608.000,00	4.446.233,03	2.196.766,97	7.442.872,75	1.025.405,28	
91 - Transporte Rodoviário	1.108.000,00	-422.000,00	10.608.000,00	4.446.233,03	2.196.766,97	7.442.872,75	1.025.405,28	
92 - Transporte Rodoviário	1.108.000,00	-422.000,00	10.608.000,00	4.446.233,03	2.196.766,97	7.442.872,75	1.025.405,28	
93 - Transporte Rodoviário	1.108.000,00	-422.000,00	10.608.000,00	4.446.233,03	2.196.766,97	7.442.872,75	1.025.405,28	
94 - Transporte Rodoviário	1.108.000,00	-422.000,00	10.608.000,00	4.446.233,03	2.196.766,97	7.442.872,75	1.025.405,28	
95 - Transporte Rodoviário	1.108.000,00	-422.000,00	10.608.000,00	4.446.233,03	2.196.766,97	7.442.872,75	1.025.405,28	
96 - Transporte Rodoviário	1.108.000,00	-422.000,00	10.608.000,00	4.446.233,03	2.196.766,97	7.442.872,75	1.025.405,28	
97 - Transporte Rodoviário	1.108.000,00	-422.000,00	10.608.000,00	4.446.233,03	2.196.766,97	7.442.872,75	1.025.405,28	
98 - Transporte Rodoviário	1.108.000,00	-422.000,00	10.608.000,00	4.446.233,03	2.196.766,97	7.442.872,75	1.025.405,28	
99 - Transporte Rodoviário	1.108.000,00	-422.000,00	10.608.000,00	4.446.233,03	2.196.766,97	7.442.872,75	1.025.405,28	
100 - Transporte Rodoviário	1.108.000,00	-422.000,00	10.608.000,00	4.446.233,03	2.196.766,97	7.442.872,75	1.025.405,28	
TOTAL	366.000.000,00	171.471,42	375.817.471,42	331.176.270,20	52.606.142,22	302.007.313,81	15.711.056,39	



# CULTURA & LAZER

## Tribuna do Norte

# Festival de Marchinhas define selecionados

MARIA FERNANDA MUNHOZ  
\* \* \*

Alalaô ooô ooô... o carnaval está chegando em Pindamonhangaba, ao som das marchinhas! Nos dias 7, 8 e 9 de fevereiro, a Prefeitura, por meio da Secretaria de Educação, Cultura e Turismo, e Departamento de Cultura, realizam o VII Festival de Marchinhas, este ano homenageando “Cida Novaes”.

O evento será aberto a toda a população, a partir das 20 horas, no Largo do Quartel. No total, 20 marchinhas estão concorrendo, sendo a apresentação

de dez na sexta-feira (7) e outras dez no sábado (8). De cada dia de eliminatória, a comissão julgadora escolhe cinco vencedoras, que disputam a final no domingo (9).

Além das melhores marchinhas, haverá troféu para melhor intérprete e torcida mais animada. Confira, agora, as vinte marchinhas que participarão do Festival deste ano. As composições foram analisadas pela comissão técnica de seleção, formada por integrantes do Departamento de Cultura.



Célia Lima

O Festival de Marchinhas será realizado nos dias 7, 8 e 9 de fevereiro, no Largo do Quartel

# Inscrições abertas para City Tour Histórico gratuito

MARIA FERNANDA MUNHOZ  
\* \* \*

A população pode conhecer mais de perto os locais turísticos da cidade participando do projeto “Conheça Pindamonhangaba”, que consiste no City Tour Histórico Cultural. A participação é gratuita.

O próximo City Tour será realizado nesta segunda-feira (3), a partir das 14 horas. O roteiro sairá do Departamento de Turismo (rua Martim Cabral, 39, centro), e seguirá pelos prédios históricos do centro da cidade, com o acompanhamento de um guia, que contará a história dos locais e outras curiosidades sobre a cidade. O roteiro integra uma visita monitorada ao Museu His-

tórico e Pedagógico Dom Pedro I e Dona Leopoldina, e uma parada no Bosque da Princesa, para lanche.

Mais informações e inscrições para participação devem ser feitas pelos telefones 3643-1761 ou 3643-1424, no Departamento de Turismo. Por meio da participação no “Conheça Pindamonhangaba”, o objetivo é informar os munícipes sobre o potencial turístico da cidade e, assim, sensibilizar para a valorização do patrimônio histórico.

O roteiro inclui visita panorâmica aos prédios históricos do centro da cidade, como a igreja Matriz



Arquivo TN

## MARCHINHAS SELECIONADAS

**A PERUCA DO PALHAÇO**  
- Osvalte Costa Junior - Pindamonhangaba

**BALANCEM AS CADEIRAS**  
- Walter Leme - Pindamonhangaba

**ACHA A CHINA** – Roni Valk – Rio de Janeiro

**LAMENTAÇÃO DE UM MENSALEIRO** - José Antonio (Canela) - Pindamonhangaba

**MOLE MOLE** - Ana Claudia Souza - Taubaté

**O FUJÃO** - Donisete de Carvalho Rodrigues - Cachoeira Paulista

**P... COM O DEPUTADO** - Adriano Alves e Carlos Rosa - São José dos Campos

**PINDAMONHANGABA**  
- Walter Leme - Pindamonhangaba

**POPÓTA** - Poli Brandani e Tavinho Limma - Ilha Solteira

**PRINCESINHA DO NORTE** - Guilherme Ribeiro - Pindamonhangaba

**PROTESTO** - Elaine Mathias - Jacareí

**SAUDADES DOS ANTIGOS CARNAVAIS**  
- Socó Batera e Edson Macedo - Pindamonhangaba

**SERPENTINAS CADENTES** - Elton Ribeiro - São Paulo

**SPRAY DE PIMENTA**  
- Marcos José - Belo horizonte

**TROCA-TROCA** - Heli Palma - Pindamonhangaba

**UMA BEM GELADA**  
- Maria Lucia (Baia) - Pindamonhangaba

**VAI PRA CIMA BRASIL**  
- Alcides da Silva - Pindamonhangaba

**VAI SELEÇÃO**  
- Luiz Stéfano - Pindamonhangaba

**DEM PRA RUA** - Maria José de Barros - Taubaté

**VOU PRA COPA DA COZINHA** - Rodrigo Lopes - Jacareí

# Empresários dos circuitos turísticos podem participar da Feira do Empreendedor

MARIA FERNANDA MUNHOZ  
\* \* \*

Os empresários do Circuito Turístico Mantiqueira terão a oportunidade de participar da Feira do Empreendedor, que será realizada em São Paulo, de 22 a 25 de fevereiro, na Expo Center Norte. O Sebrae vai promover missões empresariais na região com destino ao local. Serão 121 empresários de 10 cidades da região, entre elas, Pindamonhangaba.

As inscrições para as missões variam de R\$ 10 a R\$ 22, dependendo da

cidade de origem, e devem ser feitas somente até esta quinta-feira (30), pelo telefone (12) 3132-6777.

A feira é realizada a cada dois anos e se consolidou como o principal evento de empreendedorismo do Brasil voltado às micro e pequenas empresas. A edição de 2012 reuniu mais de 55 mil participantes. A entrada é gratuita.

Mais informações poderão ser obtidas no Departamento de Turismo da Prefeitura de Pindamonhangaba, pelos telefones 3643-1761 e 3643-1424.



Maria Fernanda Munhoz

Mobiliário da época compõe a exposição no museu

MARIA FERNANDA MUNHOZ  
\* \* \*

O Museu Histórico e Pedagógico Dom Pedro I e Dona Leopoldina está realizando a exposição “General Júlio Salgado e a Revolução de 32”, com mobiliários do quarto do general, ma-

terial da época, farda, armamento e material que foi usado em campanha.

O General Júlio Marcondes Salgado, nascido em Pindamonhangaba em 1890, foi um dos principais articuladores da Revolução de 1932. O material da exposição fazia parte do

acervo do Museu Histórico.

A mostra tem entrada gratuita e pode ser visitada de terça-feira a domingo. Às terças-feiras, das 13 às 17 horas, às quartas, quintas e sextas-feiras, das 8 às 17 horas e, aos sábados e domingos, das 13 às 17 horas.