Tribuna do Norte

R$ 1,00 | FUNDAÇÃO DR. JOÃO ROMEIRO | Ano 132 - Nº 8347

PINDAMONHANGABA | QUARTA-FEIRA | 14 DE MAIO DE 2014

Arquivo pessoal

Marcela e Erick durante apresentação que encantou o público no Festival de Dança

Dançarinos de Pinda vencem Festival Estadual

Jovem dupla representa o município em diversas competições estaduais e nacionais

Os jovens Erick Johny Monteiro e Marcela Matheus, ambos de Pindamonhangaba, foram os destaques do Festival de Dança de Taboão da Serra, um dos principais do Estado. Monteiro ficou com o título de Melhor Dançarino; Marcela dividiu com ele a prata na categoria Duo. Os dançarinos, que pertencem ao Studio Mônica Alvarenga, vão representar Pinda na Festa do Arroz, de Tremembé, que começa nesta quinta-feira (15).

Treinando oito horas por dia, duas vezes por semana, Monteiro sabe das dificuldades de se manter no auge da forma física e técnica para impressionar os jurados. Ele dedicou os prêmios aos companheiros de dança, em especial a sua parceira Marcela, Mônica Alvarenga e sua família.

PÁGINA 3

Inscrições para curso de 'Cuidador de Idosos' termina dia 19

Os interessados em fazer curso de 'Cuidador de Idosos' podem fazer as inscrições no Cras ou Cias, de segunda a sexta-feira, das 8 às 11 e das 13 às 16 horas, até o dia 19 de maio. O curso, gratuito, é oferecido pela Prefeitura de Pindamonhangaba em parceria com o Programa de Inclusão Produtiva - Pronatec.

PÁGINA 2

Palestra orienta sobre uso e transformação do alumínio

A Faculdade de Pindamonhangaba promove nesta quarta-feira (14), das 15 às 17 horas, uma palestra sobre o processo de transformação e as diversas formas de utilização do alumínio.

O evento aberto ao público acontece no Campus Dutra, e terá um especialista no assunto para abordar o tema.

PÁGINA 3

PREVISÃO DO TEMPO

QUARTA-FEIRA

14º 27º

PARCIALMENTE NUBLADO

UV 6

Fonte CPTEC/INPE

ANDREA MARTINS, presidente do Conselho da Pessoa com Deficiência, concede entrevista à TRIBUNA

Arquivo pessoal

Em entrevista exclusiva para a Tribuna do Norte, a presidente do Conselho da Pessoa com Deficiência, Andrea Martins, relatou sua trajetória de vida, desde seu nascimento até seu casamento e a relação com seu filho Pedro, de quatro anos.

ENTREVISTA 5

HISTÓRIA TRAZ AFRICANOS LIVRES QUE ERAM MANTIDOS EM CATIVEIRO

HISTÓRIA 8

ADOLESCENTE COM 14 PEDRAS DE CRACK É PRESO

PÁGINA 3

Polícia recupera moto roubada na 'Monsenhor Marcondes'

A PM prendeu um homem na tarde de terça-feira (13), quando fazia patrulhamento de rotina pelo Araretama. O homem estava com uma moto que havia sido roubada na noite de segunda-feira (12), na praça Monsenhor Marcondes.

PÁGINA 3

EDITORIAL

Recuperação do emprego gera otimismo

Ainda é cedo, mas indústria brasileira pode voltar a contratar e a crescer

No dia 25 deste mês será comemorado o Dia da Indústria. Portanto, maio, além de mês das mães e mês das noivas, também é mês da indústria. Ao que indica poderá haver motivos para o setor comemorar sua data.

O emprego, no segmento, registrou alta de 0,2% em março, segundo levantamento divulgado na terça-feira (13), pelo IBGE - Instituto Brasileiro de Geografia e Estatística. Foi o segundo mês de crescimento constante, pois em fevereiro o indicador fechou com 0,1%.

Vale ressaltar que os dados não consideram as alterações na produção, conforme a época do ano.

Segundo especialistas no mercado, "trata-se de uma análise superficial do país, porém já é um avanço para o setor, que vem amargando constantes prejuízos". Os economistas também disseram que medir o emprego na indústria é 'jogar no escuro', pois não há parâmetros e níveis ideais para comparação.

De qualquer modo, ao simples aumento da quantidade de empregos no setor é uma grande conquista para os trabalhadores e para o país. Em um cenário propenso às crises internas e exposição às oscilações internacionais, o Brasil vem discretamente 'tocando o barco'.

Esta é a segunda divulgação de números positivos para o país esta semana. Na segunda-feira (12), o Boletim Focus estimou um recuo de 0,14% na inflação e ainda tem a expectativa de que o PIB - Produto Interno Bruto - também fique acima da projeção inicial.

É muito cedo para previsões detalhadas ou videnciar a economia do país, até porque se comparada a março do ano passado, a produção industrial caiu 1,9%, entretanto já é um começo satisfatório.

Agora é torcer pela recuperação econômica, pela estabilidade dos empregos e pelo crescimento do Brasil.

Pinda oferece curso de "Cuidador de Idosos"

Divulgação

Interessados em se qualificar para cuidar de idosos têm até o dia 19 deste mês para fazer a inscrição em um curso de capacitação. As atividades são oferecidas pela Prefeitura de Pindamonhangaba, por meio do Programa de Inclusão Produtiva - Pronatec.

Quem quiser garantir a vaga pode procurar o Cras - Centro de Referência em Assistência Social mais próximo ou ir ao Cias, localizado na rua Euclides Figueiredo, 94, Alto Cardoso. O atendimento é de segunda a sexta-feira, das 8 às 11 e das 13 às 16 horas.

Os pré-requisitos exigidos são: ter no mínimo 16 anos de idade, ter concluído o Ensino Fundamental e possuir CPF. Ao todo, são ofertadas 30 vagas. As aulas serão de 6 de junho a 28 de julho, de segunda a sexta-feira, das 7h30 às 12h30,na Etec João Gomes de Araújo.

No curso "Cuidador de Idoso", o aluno aprenderá os cuidados com a higiene, conforto, alimentação do idoso, cuidados com a integridade física, emocional e os primeiros socorros.

João Paulo Ouverney

Mães foram homenageadas na Ferroviária, no sábado

Em homenagem ao Dia das Mães, a Ferroviária realizou no sábado (10) um baile que contou com a apresentação do grupo Multi Band Show. O evento recebeu um bom público, que dançou e se divertiu com músicas românticas executadas pela banda.

O presidente do clube, José Celso Pupio, cumprimentou todas as mães pela data.

Banda Turnê agitou Balada Retrô

Gil Arruda

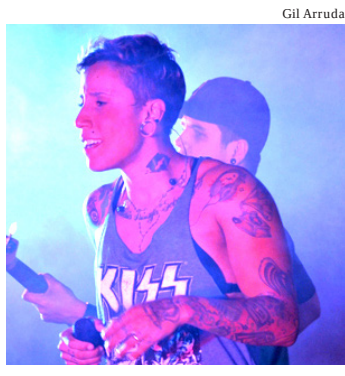

No último sábado (10), o Paineiras Country Club promoveu uma noite de "Flash back" , animada pela banda Turnê e o DJ Alex Andrade.

O evento reuniu centenas de pessoas que curtiram ao som dos melhores hits do passado. "Foi algo inimaginável, vi pessoa que não via há mais de 10 anos. Tentamos criar um ambiente que relembrasse a Praça do Cruzeiro de 1980. Foi muito gratificante organizar uma festa e obter tanto sucesso e o público participar em massa", afirmou o presidente do clube, Felipe Pombo.

A cantora Luana Camarah também comentou sobre os projetos da Turnê. "Queremos disseminar o nosso trabalho, e estamos conseguindo colher os frutos que plantamos aqui", conta.

Prefeitura prepara Semana do Meio Ambiente

Divulgação DMA

A Prefeitura de Pindamonhangaba está preparando a programação da Semana do Meio Ambiente 2014, que será realizada em junho. Integrantes do Condema – Conselho de Defesa do Meio Ambiente – têm se reunido semanalmente para organizar o evento. Nesta quarta-feira (14), às 15 horas, haverá uma nova reunião, para finalizar a programação, que será divulgada em breve. A Semana do Meio Ambiente trabalha, principalmente, a conscientização dos munícipes e educa a respeito das ações que podem ser feitas para melhorar a qualidade de vida de toda a cidade.

Vanguarda LITERÁRIA

** José Valdez de Castro Moura*

RECORDANDO RÔMULO CAMPOS D´ARACE

Com muita honra e emoção, evocamos hoje uma personalidade marcante, meu Patrono da Cadeira 21 da Academia Pindamonhangabense de Letras: RÔMULO CAMPOS D´ARACE, um bólide de inteligência refulgente que reluziu no céu cultural da nossa "Fecunda Terra Habilitatis eT Sapientiae" até meados da década de cinquenta, visto que empreendeu a Grande Viagem ao encontro do pai Maior em 1955. Foi um viver terreno efêmero, mas intensamente produtivo.

Refiro-me ao mineiro que veio ao mundo em Paraisópolis em 6 de setembro de 1922, formado professor pela Escola Normal e Ginásio Estadual de Pindamonhangaba em 1950. Homem de Imprensa, foi fundador do Jornal 7 Dias, diretor da nossa secular Tribuna do Norte de 30 de janeiro até 1º de maio de 1955 quando faleceu. Homem que nasceu para servir, pertenceu ao Rotary de Pindamonhangaba e exerceu com dignidade o cargo de Vereador, cargo para o qual foi eleito em 1952. Exemplar chefe de família, foi casado com Dona Dulce Oliveira D´Arace, tendo como única filha a nossa estimada confreira, dedicada e competente professora Vânia Dulce. Rômulo era um homem dedicado ao culto da Arte e do Belo. Leitor voraz escreveu obras importantes como "Emílio Ribas, sua vida e sua obra", sendo este trabalho premiado em importante Concurso Intelectual dos Poderes Públicos de Pindamonhangaba em 10 de julho de 1952. Marcou época o seu livro (primeiro e único editado): "Retrato da Princesa do Norte", onde traça com brilhantismo invulgar e com fidelidade à História, detalhes da história da nossa querida Pindamonhangaba, fruto de pesquisas incansáveis, demonstração do esforço enorme de um homem em prol da sua terra idolatrada, livro este editado por ocasião do IV Centenário de São Paulo em 1954. Recebeu o prêmio "Poder Legislativo", em 10 de setembro de 1953, pelo elogiável trabalho: "Maestro João Gomes de Araújo, sua vida e sua obra".

Um dia (era 1º de maio de 1955) RÔMULO partiu. Partiu bem cedo, carregando consigo o voo do silêncio e as grandes falas, a cantiga de amor mais pressentida para o amor dos seus amores: a então doce menina Vânia Dulce, hoje, para alegria nossa, uma grande companheira aqui no nosso Cenáculo Literário.

Homem - Poeta que falou em nome dos que sonhavam ou calçavam desespero em percursos cotidianos, ser especial que sabia da lógica das máquinas, dos anjos que se matavam e das explosões de luz de todas as alvoradas. A sua palavra teve o sabor do efêmero e do eterno, como me confessou, um certo dia, seu amigo incondicional, outro nome que jamais esqueceremos, ex-presidente da nossa veneranda Casa de Letras, o nosso inolvidável Aníbal Leite de Abreu. Rômulo era consciente de que pelo verbo carregado de amor o humano se diviniza e o divino se humaniza.

Rômulo no seu desvelar para o mundo, sendo um ser-com-o-outro (Mit Welt Dasein como frisam os filósofos existenciais alemães), foi um exemplo de humanista na sua curta existência temporal, vindo a este mundo para nos provar que a eternidade é uma questão de garra, de crença e de graça, e, por certo, acreditou muito nisso! Acreditou sim, pois tinha índole dócil e pura como o atestam os seus contemporâneos, alma de verdadeiro poeta como já afirmei, a dizer para o Altíssimo:

"Quando eu me chamar saudade, a que dedos darse-ão as chaves dos segredos que são a própria essência do meu eu? E, os meus versos de fraternidade fiz e nunca revelei, quem os verá, meu Deus, quando eu me for? Ah, Senhor, tenha piedade de todos nós: dos fracos e dos fortes, dos enfermos e dos sadios, dos fracassados e dos vitoriosos, dos tímidos e dos ousados, dos velhos e dos moços, dos que partem e dos que chegam! Que eu consiga, Senhor, guardar as cenas das viagens, o incomensurável patrimônio de todas as lembranças, porque o passado se alevanta e cresce como o mar. As horas de viver intenso não se perdem no tempo. São luzes eternas! Ah, Senhor, permita, em surdina, ouvir a canção que acalenta a minha inocente criança, anjo-menina, e, repousar no seu colo a cabeça cansada e esquecer, por instantes, a ansiedade que me afoga!".

A maneira de Fernando Pessoa algum dia disse:

"Tudo que fui,
aonde fui,
o que eu disse,
o que fiz,
tudo valeu a pena!"

Sim, tudo valeu a pena, quando "a alma não é pequena", no dizer do fenomenal Fernando Pessoa, glória das Letras da nossa Língua, a "Última Flor do Lácio".

Ave, RÔMULO, que cantou a vida com vocábulos mansos ou com palavras indomadas!

**** O autor é médico, prof. universitário, mestre e doutor pela USP, da Casa do Poeta de S.Paulo, da UBT, da União Brasileira de Escritores e o atual presidente do Conselho Estadual da UBT e da UBT - Seção de Pindamonhangaba.***

Fundação Dr. João Romeiro **EXPEDIENTE** Tribuna do Norte

Criada pela Lei Nº 1.672 de 6 de Maio de 1980 - Órgão mantenedor do Jornal Tribuna do Norte - CNPJ: 50455237/0001-35 - Prédio Domingos José Ramos Mello (Gaúcho)

PRESIDENTE DA FUNDAÇÃO DR. JOÃO ROMEIRO: Antônio Aziz Boulos
CHEFE DE EDIÇÃO: Odirley Pereira - Mtb 48.651
RESPONSABILIDADE: Os textos assinados são de inteira responsabilidade do autor.
REDAÇÃO E BALCÃO DE ANÚNCIOS: Praça Barão do Rio Branco, 25, Centro. Tel / Fax (12) 3644-2077 - CEP 12.400-280 - Pindamonhangaba São Paulo
REPRESENTANTE NACIONAL: RGD-Comunicação S/C Ltda
Rua Duarte de Azevedo, 532 - Santana - CEP 02036-022 - São Paulo/SP - Tel./Fax: (11) 2971-1000 - (E-mail: rgdribas@uol.com.br) -
IMPRESSÃO: S. Billota e Billota Ltda - ME - (12) 3301-5005 - Lorena/SP.

TRIBUNA NA NET
www.tribunadonorte.net
contato@tribunadonorte.net

CIDADE

Arquivo pessoal

Jovem conquista prêmio inédito de dança

O jovem, em cena com a bailarina Marcela Matheus (em destaque), pratica ballé, jazz e dança contemporânea

AIANDRA ALVES MARIANO
* * *

O jovem dançarino Erick Johny Monteiro, de 19 anos, conquistou o título de Melhor Dançarino no Festival de Dança de Taboão da Serra (SP), no dia 3 de maio, após se destacar com prêmios em três coreografias.

Erick participou da competição de dança com o Stúdio Mônica Alvarenga. Venceu na categoria Solo, com o ouro e ficou com a prata na coreografia em Duo com a dançarina Marcela Matheus.

Erick dança jazz, ballet e dança contemporânea há três anos, mas seu foco inicial era o hip hop. "Sempre gostei de dança de rua. Aí a Mônica Alvarenga promoveu uma oficina de dança e teatro perto da minha casa e eu decidi me inscrever. Foi assim que conheci a dança", relembra ele.

Já a coreógrafa relata que, assim que viu Erick na oficina, soube que ele tinha futuro na dança. "O convidei para fazer aulas comigo e confirmei que ele nasceu para ser dançarino", afirma Mônica.

Atualmente, Erick "respira" dança. "Faço aulas duas vezes por semana e ensaio em média, oito horas seguidas". Ele também pretende fazer faculdade de música no próximo ano.

Nesta semana, o dançarino irá se apresentar na Festa do Arroz, em Tremembé, nos quatro dias da festa. A primeira apresentação será na quinta-feira (15), a partir das 21 horas.

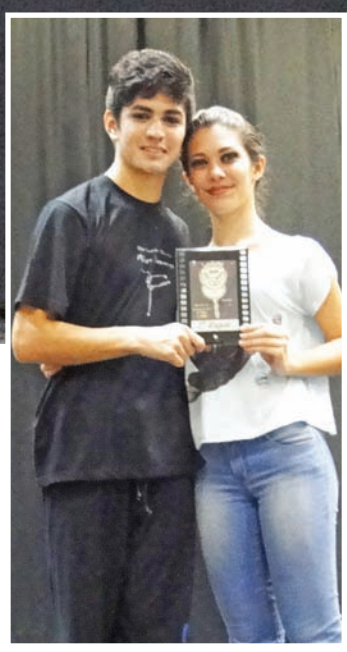

Juntos conquistaram o 2º lugar

Funcionários da Educação recebem treinamento do "Gestão Fácil"

MARIA FERNANDA MUNHOZ
* * *

A equipe da Educação da Prefeitura está recebendo treinamento para a utilização da plataforma "Gestão Fácil", que integrará todas as unidades escolares e setores da Secretaria. Na quarta-feira (7), a equipe de Pinda foi até Taboão da Serra, onde o programa está há 12 anos. Um grupo formado por dez pessoas, entre diretores, gestores e funcionários, foi recebido pelo secretário de Educação local, que mostrou a prática do "Gestão Fácil" tanto na secretaria quanto em uma das escolas da cidade.

Todo o processo, desde a implantação até os dias de hoje, foi explicado para o grupo de Pinda, que ficou ainda mais animado com essa inovação. De acordo com informações da diretora de Gestão Educacional de Pinda, a visita fez grande diferença no entendimento que a equipe tinha do programa e da importância do papel de cada um para o andamento do sistema. Ela lembrou que a parte prática do treinamento vai ser iniciada a partir da próxima semana.

O próximo passo será levar os funcionários que ainda não tiveram oportunidade, para conhecer a implantação do sistema em uma nova cidade que também aderiu ao "Gestão Fácil". A plataforma está sendo trazida a Pinda pela Planeta Educação, que está realizando todo o treinamento.

O "Gestão Fácil"otimizará o trabalho administrativo da Secretaria de Educação, pois permitirá o acesso imediato, via internet, aos dados dos alunos, estatísticas de turmas, lançamento e acompanhamento de notas e faltas, matrículas, notas do conselho de classe, controle de funcionários e solicitação de vagas, além de gerar relatórios comparativos.

Divulgação SEC

Grupo participa de palestra em Taboão da Serra

Pinda terá palestra sobre processos com alumínio

Na tarde desta quarta-feira (14), a Funvic – Fundação Universitária Cristã/Faculdade de Pindamonhangaba realiza uma palestra online e interativa para apresentar os processos de obtenção e transformação do alumínio, suas propriedades e os grandes campos de aplicação.

O evento é gratuito, aberto ao público, e será transmitido ao vivo no Auditório 1, no Campus Dutra da Funvic, até as 17 horas. O objetivo da iniciativa é levar informações aos estudantes e profissionais de Engenharia e Tecnologia.

A palestra será ministrada por Ayrton Filleti, engenheiro metalurgista formado pela Escola Politécnica da USP, com mais de 40 anos de experiência na Indústria do Alumínio. Foi gerente corporativo de tecnologia e meio ambiente da Alcan, é consultor sênior da Intelectus Aluminum Consultant, diretor da ABM - Associação Brasileira de Metalurgia e Materiais, diretor técnico da ABAL - Associação Brasileira do Alumínio, e superintendente do Comitê Brasileiro da ABNT de Normas Técnicas de Alumínio (CB-35).

POLÍCIA

PM prende detento beneficiado com saída temporária

A Polícia Militar prendeu no último sábado (10) em Pindamonhangaba um detento do Presídio Doutor Edgard Magalhães Noronha (Pemano), de Tremembé, que foi beneficiado com a saída temporária do Dia das Mães. O elemento, que havia sido liberado 48 horas antes do ocorrido, foi detido por volta da 1 hora em um depósito de bebidas alcoólicas no bairro Andrade.

O detento, 26 anos, foi abordado em atitude suspeita durante o patrulhamento da PM na região. Não sendo encontrado nada com ele, foi conduzido de volta ao Pemano.

Jovem é apreendido por posse de crack

No último sábado (10), a Polícia Militar Rodoviária localizou um adolescente portando 14 pedras de crack no bairro Mandu, em Pinda. A droga foi periciada e o adolescente foi apresentado ao 1º DP local e, em seguida, ao 4º DP/Taubaté.

Divulgação Polícia

COM MOTO ROUBADA, HOMEM É PRESO NO ARARETAMA

Na terça-feira (13), no Araretama, a Polícia Militar prendeu um homem em flagrante por receptação de uma motocicleta roubada. A moto teria sido roubada na noite de segunda-feira (12), na praça Monsenhor Marcondes. O preso foi encaminhado ao 1º DP de Pindamonhangaba.

Martim Cesar pede melhorias na sinalização viária da rua São João Bosco

Assessoria de Comunicação/CVP

Vereador Martim Cesar

O vereador Martim Cesar (DEM) solicita ao Poder Executivo, providências junto ao departamento competente, para que sejam feitos estudos visando melhorias na sinalização horizontal e vertical, no trecho da rua São João Bosco, altura do número 454, até a Rotatória do Guardião na Rodovia Vereador Abel Fabrício Dias, que dá acesso à avenida Ademar César Ribeiro, em Moreira Cesar, a fim de melhorar a segurança dos ciclistas e veículos que trafegam pelo local.

Residencial Lessa

O vereador Martim Cesar solicita ao Prefeito Vito Ardito, providências junto ao departamento competente, para que seja feita a poda da grama no canteiro central existente entre as ruas Geraldo Prates da Fonseca e a Papa João Paulo 1º, no Residencial Lessa. De acordo com o vereador, o mato encontra-se muito alto dificultando a visibilidade e colocando em risco a segurança dos motoristas que transitam no local.

Praça Frei Galvão

O vereador Martim Cesar solicitou ao Executivo, informações de quando serão iniciadas a construção da Praça Santo Antônio de Sant'Ana Galvão, Praça "Frei Galvão", no Loteamento Jardim Rezende. O vereador justifica se pedido, considerando que a área destinada a construção da referida Praça, já recebeu denominação conforme a Lei Municipal Nº 4.805, de 20 de junho de 2008, e que o referido local esta servindo de "bota-fora", e criadouro de animais peçonhentos, além de que a população carece deste espaço para o lazer.

Fale com o vereador Martim Cesar:
Gabinete: Tels. (12) 3644 2271 ou 3644 2272
e-mail: martimcesar@camarapinda.sp.gov.br

Vereador Professor Osvaldo convida população para Audiência Pública da Saúde

O evento acontece neste dia 15 de maio e tem por objetivo buscar alternativas eficazes para solucionar os principais problemas no setor

Assessoria de Comunicação/CVP

Vereador Professor Osvaldo

O vereador Professor Osvaldo Macedo Negrão (PMDB) convida toda a população para a realização de uma Audiência Pública nas dependências da Casa de Leis, nesta quinta-feira, dia 15 de maio, às 19hoo, para tratar de assuntos referentes a Saúde do município. De acordo com o vereador, o evento se faz necessário, uma vez que a pasta vem apresentando diversos problemas e é alvo de reclamações por parte da população. É esperado a presença da atual Secretária de Saúde Sandra Tutihashi, do ex-Secretário, Dr. Isael Domingues, Assessores da Secretaria de Saúde, da Santa Casa de Misericórdia, além de integrantes do Conselho Municipal de Saúde, Presidentes de Associações de Moradores de Bairros, lideres de bairros e entidades ligadas à Saúde de Pindamonhangaba.

"Muitos munícipes me procuram para relatar as ocorrências registradas no setor da Saúde de Pindamonhangaba, como falta de medicamentos, dificuldade para marcação de consultas, bem como problemas com equipamentos, dificultando a realização de exames", explicou o vereador. "Nosso papel é fiscalizar e tentar buscar soluções para sanar os problemas que afetam a população, por isso solicitei essa Audiência Pública, para que juntos, possamos resolver e amenizar essas ocorrências".

Para o vereador Professor Osvaldo, "é importante que a população compareça para acompanhar os trabalhos, e juntos buscarmos medidas eficientes, pois esses problemas não podem permanecer, ainda mais numa das pastas mais importantes do município", pontuou.

Fale com o vereador Professor Osvaldo:
Gabinete: Tels. (12) 3644 2255 ou 3644 2256
e-mail: professorosvaldo@camarapinda.sp.gov.br

Ricardo Piorino volta a alertar sobre os problemas da segurança em Pindamonhangaba

"A situação é alarmante e o Governo do Estado e a Prefeitura precisam adotar medidas urgentes para amenizar o problema"

Durante a sessão ordinária realizada no dia 24 de abril, o presidente da Câmara de Pindamonhangaba, vereador Ricardo Piorino (PDT) usou a tribuna e voltou a alertar sobre o problema da segurança pública em nossa cidade. Ele relatou que nos últimos dias, inúmeros crimes deixaram a população preocupada.

Piorino lembrou que, após a Audiência Pública que foi realizada em Pindamonhangaba com a participação de diversas autoridades, a situação continua um verdadeiro caos na área da segurança. "A situação está insuportável e fora do controle do Governo do Estado e da Administração Municipal. Parecem que os governantes estão nocauteados e sem poder de reação. Estamos recebendo munícipes assustados em nossos gabinetes", observou o presidente da Câmara, Ricardo Piorino.

O vereador isentou a PM e disse que "os policiais estão fazendo o que podem e um trabalho sobrehumano nesta área, porém o número de policiais é insuficiente". Piorino solicitou aos vereadores que cobrem os deputados de seus partidos para que façam gestões junto ao Governador no sentindo de solucionar esse crucial problema.

"Precisamos nos unir para dar uma resposta à população de Pindamonhangaba. Do jeito que está não podemos ficar", alertou Ricardo Piorino.

Assessoria de Comunicação/CVP

Vereador Ricardo Piorino

Roderley Miotto apresenta projeto para reduzir barulho na cidade

Assessoria de Comunicação/CVP

Vereador Roderley Miotto

O vereador Roderley Miotto (PSDB) protocolou o Projeto de Lei nº 13/2014, que dispõe sobre os ruídos urbanos e a proteção do bem-estar e do sossego público. A proposição é baseada na Lei do "Psiu!", que funciona na cidade de São Paulo e em outras cidades vizinhas a Pindamonhangaba, e está sendo adequada para apresentação ainda neste mês de maio, no Plenário da Câmara de Vereadores.

O projeto tem por objetivo dispor sobre a proibição da perturbação do sossego público e regulamentar o volume e a frequência dos sons produzidos por buzinas e equipamentos utilizados em veículos nas vias públicas, estabelecendo uma metodologia para a medição e os procedimentos administrativos, como multas e apreensões, que podem ser adotados pela autoridade policial e os agentes do município.

Caso seja aprovado no plenário, o Projeto de Lei segue para aprovação do Prefeito; se sancionado, se transformará em Lei com validade a partir da data de publicação.

"É importante esclarecer que este projeto foi protocolado em fevereiro deste ano, mas venho fazendo algumas melhorias para que o mesmo traga benefícios a toda população. Vale ressaltar que a poluição sonora não é apenas um problema de desconforto acústico. Já está comprovado pela ciência que ruídos excessivos provocam perturbações à saúde e ao meio ambiente, afetando o cidadão individual e coletivamente", explica. "Apresento este projeto para regulamentar a questão e beneficiar os cidadãos que não têm opção e passam o dia expostos ao barulho", afirmou Roderley Miotto.

Melhoria para os Taxistas

O vereador Roderley Miotto esteve em conversa com vários taxistas de nossa cidade, onde pode constatar que há uma necessidade de melhorias nos pontos, melhoria na sinalização das vagas dos táxis e estudos para que haja a possibilidade de equiparação do valor da tarifa com relação a outras cidades do Vale. "Quero agradecer ao Prefeito Vito Ardito, pelo Decreto n° 5.045 de 25 de abril de 2014, que dispõe sobre a fixação das tarifas de táxis no Município de Pindamonhangaba. Estou satisfeito e espero que o Prefeito efetue as outras melhorias solicitadas por esta classe trabalhadora de nossa cidade", finaliza o vereador.

Fale com o vereador:
Gabinete: Tels. (12) 3644 2261 e 3644 2262
e-mail: roderleymiotto@camarapinda.sp.gov.br
Site: www.roderleymiotto.com.br
Facebook: Roderley.RMR
Twitter: @roderleymiotto

Dr. Marcos Aurélio homenageia Sociedade São Vicente de Paulo

Assessoria de Comunicação/CVP

Vereador Dr. Marcos Aurélio Villardi

O vereador Dr. Marcos Aurélio (PR) homenageou a Sociedade de São Vicente de Paulo – SSVP em Sessão Solene realizada pela Câmara de Vereadores, no dia 28 de abril. A homenagem foi realizada atendendo ao Requerimento nº 924/2014, de autoria do vereador Dr. Marcos Aurélio, subscrito pelo vereador Cal.

A Sociedade de São Vicente de Paulo é uma conceituada organização e um movimento católico internacional de leigos fundado na França há mais de 180 anos, por Antônio Frederico Ozanam. A SSVP chegou ao Brasil, oficialmente, em 16 de novembro de 1872 e, em Pindamonhangaba, foi instalada em 27 de abril de 1911. São 103 anos de trabalhos exemplares em Pinda. Prestar serviços aos que estiverem em dificuldades, levá-los a Deus, sempre que possível e aliviar o sofrimento e promover a dignidade e a integridade do homem são missões que fazem parte do dia a dia dos vicentinos. A SSVP não somente procura eliminar a miséria, mas também descobrir e remediar as situações que a geram.

Na Sessão Solene, foram homenageados os seguintes confrades e consócias: Eva Marques Pedroso (Conselho Particular de Pindamonhangaba); Manoel Luiz de Almeida (Conselho Particular Moreira César); Mário dos Santos (Conselho Particular São Sebastião); João Benedito de Melo (Conselho Particular Sagrado Coração de Jesus); Antônio Bernardes (Conselho Particular Vila São Benedito); Afonso Brandão de Faria (Conselho Particular Santo Antônio do Pinhal); Maria Izabel do Nascimento (Conselho Particular Campos do Jordão); José Ribeiro Leite (Conselho Particular Sagrada Família); Porfírio Moreira da Silva Lima (Conselho Particular Nossa Senhora do Bom Sucesso); Cristino Gilmar do Nascimento (Conselho Central) e Lourenço Prolungatti (Homenagem Póstuma).

O vereador Dr. Marcos Aurélio parabeniza a todos os Vicentinos e ressalta que "a SSVP chegou à Pindamonhangaba em abril de 1911 e de lá até esta data só têm feito o bem às pessoas mais necessitadas. Por isso, é que os confrades e consócias são merecedores de todas as honrarias, porque levantam a bandeira da caridade, do amor, da justiça e da fraternidade".

Fale com o vereador Dr. Marcos Aurélio:
Gabinete: Telefones (12) 3644-2257 ou 3644-2258
e-mail: drmarcosaurelio@camarapinda.sp.gov.br

Câmara de Vereadores de Pindamonhangaba

Câmara realiza Audiência Pública sobre a Saúde de Pindamonhangaba

Assessoria de Comunicação/CVP

A Câmara de Vereadores de Pindamonhangaba realizará no dia 15 de maio, quinta-feira, às 19h, uma Audiência Pública referente a Saúde de nosso município.

A audiência será realizada por intermédio do requerimento nº 853/2014, de autoria do Vereador Professor Osvaldo (PMDB). Na oportunidade serão discutidos diversos assuntos do setor, como: falta de medicamentos, dificuldade para marcação de consultas, problemas com equipamentos que prejudicam a realização de exames, a questão da Dengue, pois há mais de mil registros em Pindamonhangaba, entre outras ocorrências.

"Nosso papel é fiscalizar e tentar buscar soluções para sanar os problemas que afetam a população, por isso solicitei esta Audiência Pública, para que juntos, possamos resolver e amenizar essas ocorrências", salientou o Vereador Professor Osvaldo.

Pregão Presencial nº 04/14

A Câmara de Vereadores de Pindamonhangaba, informa que se acha aberto pregão presencial, nº 04/14, com encerramento dia 20/05/2014, às 10h00, para a execução de serviços de tratamento de piso de granilite, em área de 2.080 m2. Maiores informações pelo telefone (12)3644-2250, ou na Câmara, na Rua Alcides Ramos Nogueira, 860 - Mombaça, mesma localidade, das 08h30 às 11h30 e das 14h00 às 17h00, inexistindo custo para retirada na Câmara. Estão facultadas visitas técnicas ao local de prestação dos serviços, mediante prévio agendamento. O edital também estará disponível pelo site www.camarapinda.sp.gov.br sem ônus.

Palácio Legislativo Dr. Geraldo José Rodrigues Alckmin
Rua Alcides Ramos Nogueira, 860 - Loteamento Real Ville - Mombaça
CEP 12400-900 - Pindamonhangaba/SP - Telefone (12) 3644-2250

Acesse: www.camarapinda.sp.gov.br

O conteúdo editorial desta página é de inteira responsabilidade da Assessoria de Comunicação da Câmara de Vereadores de Pindamonhangaba.

Assessoria de Comunicação
Assistentes de Imprensa Parlamentar: Luiz Carlos Pinto (MTb 32.783) e Robson Luís Monteiro (MTb 18.021)
www.camarapinda.sp.gov.br

Telefones: (12) 3644-2275, 3644-2279 e 3644-2281

ENTREVISTA

Pessoas com deficiência terão mais oportunidades no mercado de trabalho

A CMPD – Conselho Municipal da Pessoa com deficiência de Pindamonhangaba realiza no próximo dia 29, palestras que têm como objetivo capacitar e preparar profissionais no processo de inclusão da pessoa com deficiência no mercado de trabalho. O evento espera os profissionais de Recursos Humanos, gestores, dirigentes de empresas e/ou que atuam com a inclusão social e o público em geral que têm o interesse em adquirir conhecimentos nessa área. As palestras vão acontecer na Prefeitura de Pindamonhangaba, das 13h30 às 17h30. As inscrições são gratuitas.

Confira a programação:

13h30 – Abertura Oficial – Autoridades do Município

14 horas – Luciana Wolff – Fonoaudióloga do grupo Incluir e Aprender

Palestra: "O papel da Reabilitação no processo do Trabalho da pessoa com deficiência"

14h30 – Simone Ribeiro – Inilibras Treinamento e Consultoria

Palestra: "A inclusão da Pessoa com Deficiência Auditiva no Ambiente Corporativo"

15 horas – Roberto Yamaguti – Auditor Fiscal do Ministério Regional do Trabalho de SJC

Palestra: "Lei de Cotas"

16 horas – Café Sensorial – Palestra: "Superação da Limitação das PcD"

17 horas – Mesa Redonda

Mais informações, telefone (12) 3645-5853 ou 3645-3772.

Tribuna entrevista presidente do Conselho da Pessoa com Deficiência

Na entrevista desta semana, a Tribuna do Norte traz a história de Andréa Martins, presidente do Conselho da Pessoa com Deficiência. Na entrevista, Andrea relata sua vida, desde a infância e a convivência com 13 irmãos, seu acidente, o casamento e a relação com seu filho, Pedro, de quatro anos.

Arquivo Pessoal

Andréa Martins é exemplo de superação

Em meio a uma trajetória de dificuldades e vitórias, Andréa conta como venceu a deficiência e decidiu ajudar o próximo.

ANA CAMILA CAMPOS

***

Andréa Campos Sales Martins é presidente do CMPD - Conselho Municipal da Pessoa com Deficiência, secretária das Promotoras Legais Populares de Pindamonhangaba, funcionária da OAB, advogada, esposa e mãe.

Ela conta que nasceu sem nenhuma deficiência e cresceu em meio a uma família com 13 irmãos. Quando tinha 14 anos, levou um tombo de bicicleta e, por causa disso, acabou descobrindo uma osteoporose que a obrigou usar um colete e, devido ao crescimento natural da adolescência, começou a se curvar e passou a usar um colar que, ao invés de consertar, quebrou sua vértebra.

Inicialmente, não saia de casa, nem na rua e, segundo ela, se sentia um `patinho feio`. As coisas começaram a ficar mais difíceis quando sua mãe faleceu. "Eu não saía de casa e não falava com ninguém. Éramos eu e minha mãe". Ela nem sequer ia à escola sozinha e não andava. O irmão era o responsável pelo trajeto de Andréa na ida e volta para estudar. Durante as aulas, os ajudantes eram os amigos. Cenário que só mudou com seu ingresso na faculdade.

Quem toma conhecimento disso hoje, nem sequer associa a Andréa que desempenha tantos papéis na sociedade. Independente, autoconfiante e guerreira, ela mudou totalmente sua realidade.

Divisor de águas

A irmã de Andréa trabalhava como manicure da proprietária de um escritório de advocacia, que manifestou que estava precisando de uma funcionária – e a moça acabou indicando Andréa para trabalhar no local.

A advogada sugeriu à Andréa que fizesse uma faculdade, então, custeou um cursinho pré-vestibular para a jovem, que foi aprovada. Ela só foi reconhecendo seus direitos quando decidiu fazer um curso superior - o momento em que ela teve mais acesso às informações sobre os direitos e deveres dos cidadãos, inclusive, dos deficientes.

Após seis anos de escritório, a estudante de direito decidiu estagiar, passando por lugares como Câmara Municipal e Procuradoria Geral do Estado. "Eu queria estudar algo que incluísse a pessoa e, por meio do direito, eu conseguiria ajudar as pessoas". Foi lá que ela começou a se sentir parte da turma, que a tratava normalmente.

O romance

Um belo dia, a moça estava acompanhada de uma amiga que havia terminado um relacionamento. Era fim de ano e ambas estavam num bar. Andréa tinha 26 anos e nunca havia namorado, mas decidiu acompanhá-la para "dar uma força". Foi nessa ocasião que chegou, no mesmo local, uma turma e acabou sentando junto das amigas. Em meio a essas pessoas estava Rodrigo Martins que, futuramente, seria o marido de Andréa.

Eles iniciaram uma conversa aparentemente sem intenções, e do papo, surgiu o convite para um sorvete. A partir daí foi crescendo uma confiança e um sentimento, que culminaram em um casamento feliz, uma relação que dura 12 anos e deu frutos: o pequeno Pedro, de quatro anos.

O marido de Andréa sempre a incentivou, dizendo que ela teria que brigar pelo direito das pessoas sem usar a deficiência. "Ele é o meu maior incentivador", garante.

O propósito de tudo

Católica de família, Andréa é possuidora de uma fé grandiosa e acredita que nada que aconteceu em sua vida foi mero acaso.

"Tenho certeza de que não foi por acaso. As coisas aconteceram com o propósito de eu ensinar alguém e ser ensinada", enfatiza.

Ela ainda completa, afirmando que quando alguém não possui fé, nada vai para frente." É preciso acreditar que tudo vai dar certo".

Cotidiano

Andréa não sai muito, mas gosta de viajar, de ler e estudar. Atualmente, está fazendo um curso de libras para aprender mais uma forma de comunicação, porque garante que apenas escrever quando se fala com um deficiente auditivo não é o suficiente.

Altruísmo

Com um senso de justiça muito aflorado, Andréa alia essa postura à sua vontade de fazer o bem. Ela reclama que, mesmo hoje, muitas pessoas não respeitam o direito das pessoas com deficiência. "Se ninguém falar nada, as pessoas não cumprem a Lei da preferência para pessoas com deficiência. Precisamos sempre destacar a deficiência para conseguir espaço", desabafa.

Entretanto, por meio dos órgãos do qual faz parte, procura formas e alternativas para transformar a realidade social, com o objetivo de criar em cada deficiente a autonomia para uma vida gradativamente independente. "A gente tem que fazer alguma coisa para ajudar as pessoas. Às vezes, um telefonema basta e você resolve uma situação. E eu gosto de resolver as coisas", comenta, principalmente, sobre o seu trabalho na OAB e no CMPD.

Por isso o desejo de Andréa é continuar estudando. O próximo objetivo é cursar Assistência Social. "Gosto do lado humano, quero poder contribuir ainda mais com as pessoas", conclui.

Arquivo Pessoal

Com seu marido Rodrigo Martins e seu filho Pedro

Arquivo Pessoal

Andréa e companheiros na XIII Feira Internacional de Tecnologias em Reabilitação, Inclusão, Acessibilidade e Esporte Adaptado – Reatech

PREFEITURA MUNICIPAL DE PINDAMONHANGABA
Secretaria de Obras e Serviços
DEPARTAMENTO MUNICIPAL DE TRÂNSITO

Ata da 46.ª Sessão Ordinária de 2013, da Junta Administrativa de Recursos de Infrações da Prefeitura Municipal de Pindamonhangaba/SP, realizada em 19.11.2013.

Às dez horas do dia dezenove de novembro de dois mil e treze, nesta Cidade de Pindamonhangaba, Estado de São Paulo, reuniu-se a Junta Administrativa de Recursos de Infrações da Prefeitura Municipal de Pindamonhangaba, Estado de São Paulo, para, em sua sede, realizar a Quadragésima Sexta Sessão Ordinária do corrente ano, sob a Presidência do Sr Fernando Monteiro Cozzi e presença dos senhores Antonio Augusto Marcondes da Silva, presidente suplente, Ivair Marcos da Silva, membro titular e Adelson Cavalcante de Souza Filho, membro titular.
Abertos os trabalhos, foi lida e aprovada a ata da 45.ª Sessão Ordinária, realizada em 14.11.2013. Na ORDEM DO DIA, foram apreciados os seguintes recursos: I – RELATOR: Sr. Ivair Marcos da Silva INDEFERIDO, por votação unânime: 1-0156/13 Raquel Gomes Ribeiro. II– RELATOR: Sr. Adelson Cavalcante de Souza Filho INDEFERIDO, por votação unânime: 1-0149/13 Benedito José Coelho. IV – EXPEDIENTE: Ofício 056/13 – JARI encaminhado ao Diretor Municipal de Trânsito encaminhando as Atas da JARI para publicação.
Nada mais havendo a tratar, foram dados encerrados os trabalhos desta reunião lavrando-se do ocorrido esta ata, que vai assinada pelo Senhor Presidente, Membros, Suplente e por mim, Secretária.
Pindamonhangaba, 19 de Novembro de 2013.

PREFEITURA MUNICIPAL DE PINDAMONHANGABA
Secretaria de Obras e Serviços
DEPARTAMENTO MUNICIPAL DE TRÂNSITO

Ata da 48.ª Sessão Ordinária de 2013, da Junta Administrativa de Recursos de Infrações da Prefeitura Municipal de Pindamonhangaba/SP, realizada em 05.12.2013.

Às dez horas do dia cinco de dezembro de dois mil e treze, nesta Cidade de Pindamonhangaba, Estado de São Paulo, reuniu-se a Junta Administrativa de Recursos de Infrações da Prefeitura Municipal de Pindamonhangaba, Estado de São Paulo, para, em sua sede, realizar a Quadragésima Oitava Sessão Ordinária do corrente ano, sob a Presidência do Sr Fernando Monteiro Cozzi e presença dos senhores Antonio Augusto Marcondes da Silva, presidente suplente, Ivair Marcos da Silva, membro titular e Adelson Cavalcante de Souza Filho, membro titular.
Abertos os trabalhos, foi lida e aprovada a ata da 47.ª Sessão Extraordinária, realizada em 28.11.2013. Na ORDEM DO DIA, foram apreciados os seguintes recursos: I – RELATOR: Dr. Fernando Monteiro Cozzi DEFERIDO, votado pela maioria: 1-0170/13 Jéssica Cantelmo Louzada. II – RELATOR: Sr. Ivair Marcos da Silva INDEFERIDO, por votação unânime: 1-0162/13 Luci D Almeida. III– RELATOR: Sr. Adelson Cavalcante de Souza Filho INDEFERIDO, por votação unânime: 1-0158/13 Georgiana Kelly Milagres. IV – EXPEDIENTE: Ofício 058/13 – JARI encaminhado ao Diretor Municipal de Trânsito encaminhando as Atas da JARI para publicação.
Nada mais havendo a tratar, foram dados encerrados os trabalhos desta reunião lavrando-se do ocorrido esta ata, que vai assinada pelo Senhor Presidente, Membros, Suplente e por mim, Secretária.
Pindamonhangaba, 05 de Dezembro de 2013.

PREFEITURA MUNICIPAL DE PINDAMONHANGABA
Secretaria de Obras e Serviços
DEPARTAMENTO MUNICIPAL DE TRÂNSITO

Ata da 45.ª Sessão Ordinária de 2013, da Junta Administrativa de Recursos de Infrações da Prefeitura Municipal de Pindamonhangaba/SP, realizada em 14.11.2013.

Às dez horas do dia quatorze de novembro de dois mil e treze, nesta Cidade de Pindamonhangaba, Estado de São Paulo, reuniu-se a Junta Administrativa de Recursos de Infrações da Prefeitura Municipal de Pindamonhangaba, Estado de São Paulo, para, em sua sede, realizar a Quadragésima Quinta Sessão Ordinária do corrente ano, sob a Presidência do Sr Fernando Monteiro Cozzi e presença dos senhores Antonio Augusto Marcondes da Silva, presidente suplente, Adelson Cavalcante de Souza Filho, membro titular e Bruna Danielle da Silva Alves, membro suplente.
Abertos os trabalhos, foi lida e aprovada a ata da 44.ª Sessão Extraordinária, realizada em 07.11.2013. Na ORDEM DO DIA, foram apreciados os seguintes recursos: I – RELATOR: Dr. Fernando Monteiro Cozzi INDEFERIDO, por votação unânime: 1-0145/13 Maria Lucia Shinoda.
Nada mais havendo a tratar, foram dados encerrados os trabalhos desta reunião lavrando-se do ocorrido esta ata, que vai assinada pelo Senhor Presidente, Membros, Suplente e por mim, Secretária.
Pindamonhangaba, 14 de Novembro de 2013.

PREFEITURA MUNICIPAL DE PINDAMONHANGABA
Secretaria de Obras e Serviços
DEPARTAMENTO MUNICIPAL DE TRÂNSITO

Ata da 47.ª Sessão Ordinária de 2013, da Junta Administrativa de Recursos de Infrações da Prefeitura Municipal de Pindamonhangaba/SP, realizada em 26.11.2013.

Às dez horas do dia vinte e seis de novembro de dois mil e treze, nesta Cidade de Pindamonhangaba, Estado de São Paulo, reuniu-se a Junta Administrativa de Recursos de Infrações da Prefeitura Municipal de Pindamonhangaba, Estado de São Paulo, para, em sua sede, realizar a Quadragésima Sétima Sessão Ordinária do corrente ano, sob a Presidência do Sr Fernando Monteiro Cozzi e presença dos senhores Ivair Marcos da Silva, membro titular e Adelson Cavalcante de Souza Filho, membro titular.
Abertos os trabalhos, foi lida e aprovada a ata da 46.ª Sessão Extraordinária, realizada em 22.11.2013. Na ORDEM DO DIA, foram apreciados os seguintes recursos: I– RELATOR: Sr. Adelson Cavalcante de Souza Filho INDEFERIDO, por votação unânime: 1-0155/13 Ana Maria de Carvalho Ricardo. II – EXPEDIENTE: Ofício 057/12 – JARI encaminhado ao Diretor Municipal de Trânsito encaminhando as Atas da JARI para publicação.
Nada mais havendo a tratar, foram dados encerrados os trabalhos desta reunião lavrando-se do ocorrido esta ata, que vai assinada pelo Senhor Presidente, Membros, Suplente e por mim, Secretária.
Pindamonhangaba, 26 de Novembro de 2013.

PREFEITURA MUNICIPAL DE PINDAMONHANGABA
Secretaria de Obras e Serviços
DEPARTAMENTO MUNICIPAL DE TRÂNSITO
Ata da 47.ª Sessão Extraordinária de 2013, da Junta Administrativa de Recursos de Infrações da Prefeitura Municipal de Pindamonhangaba/SP, realizada em 28.11.2013.

Às dez horas do dia vinte e oito de novembro de dois mil e treze, nesta Cidade de Pindamonhangaba, Estado de São Paulo, reuniu-se a Junta Administrativa de Recursos de Infrações da Prefeitura Municipal de Pindamonhangaba, Estado de São Paulo, para, em sua sede, realizar a Quadragésima Sétima Sessão Extraordinária do corrente ano, sob a Presidência do Sr Fernando Monteiro Cozzi e presença dos senhores Antonio Augusto Marcondes da Silva, presidente suplente, Ivair Marcos da Silva, membro titular e Adelson Cavalcante de Souza Filho, membro titular.
Abertos os trabalhos, foi lida e aprovada a ata da 47ª Sessão Ordinária, realizada em 26.11.2013. Na ORDEM DO DIA, foram apreciados os seguintes recursos: I – RELATOR: Dr. Fernando Monteiro Cozzi INDEFERIDO, por votação unânime: 1-0148/13 Cristiane Ferreira dos Santos. II– RELATOR: Sr. Adelson Cavalcante de Souza Filho DEFERIDO, por votação unânime: 1-0152/13 Solange Maria Gaspar.
Nada mais havendo a tratar, foram dados encerrados os trabalhos desta reunião lavrando-se do ocorrido esta ata, que vai assinada pelo Senhor Presidente, Membros, Suplente e por mim, Secretária.

Pindamonhangaba, 28 de Novembro de 2013

PREFEITURA MUNICIPAL DE PINDAMONHANGABA
Secretaria de Obras e Serviços
DEPARTAMENTO MUNICIPAL DE TRÂNSITO

Ata da 44.ª Sessão Extraordinária de 2013, da Junta Administrativa de Recursos de Infrações da Prefeitura Municipal de Pindamonhangaba/SP, realizada em 07.11.2013.

Às dez horas do dia sete de novembro de dois mil e treze, nesta Cidade de Pindamonhangaba, Estado de São Paulo, reuniu-se a Junta Administrativa de Recursos de Infrações da Prefeitura Municipal de Pindamonhangaba, Estado de São Paulo, para, em sua sede, realizar a Quadragésima Quarta Sessão Extraordinária do corrente ano, sob a Presidência do Sr Fernando Monteiro Cozzi e presença dos senhores Ivair Marcos da Silva, membro titular e Adelson Cavalcante de Souza Filho, membro titular.
Abertos os trabalhos, foi lida e aprovada a ata da 44.ª Sessão Ordinária, realizada em 05.11.2013. Na ORDEM DO DIA, foram apreciados os seguintes recursos: I – RELATOR: Dr. Fernando Monteiro Cozzi INDEFERIDO, por votação unânime: 1-0142/13 Benedito José Dias da Silva. II – EXPEDIENTE: Ofício 056/13 - JARI encaminhado ao Diretor Municipal de Trânsito encaminhando as Atas da JARI para publicação.
Nada mais havendo a tratar, foram dados encerrados os trabalhos desta reunião lavrando-se do ocorrido esta ata, que vai assinada pelo Senhor Presidente, Membros, Suplente e por mim, Secretária.
Pindamonhangaba, 07 de Novembro de 2013.

Prefeitura Municipal de Pindamonhangaba
Edital de Notificação
Controle 001/14
A Prefeitura Municipal de Pindamonhangaba notifica o responsável pelo automóvel/ou parte dele, uma PARATI, abandonado na Rua FERNANDO AGOSTINHO RAMOS, altura do nº 13, bairro JARDIM ARARETAMA, sob a Placa BIO 3095, Marca VOLKSWAGEM, Cidade REZENDE/RIO DE JANEIRO, para que efetue a retirada do referido veículo/parte, no prazo de 24 horas, sujeito a multa, apreensão e taxas de estadia do mesmo, a contar da data desta publicação. Em atendimento e conformidade com o artigo 26º e 27º da Lei 1.411 de 10/10/1974.
Rosana da Silva Monteiro
Diretora do Departamento de Administração

Prefeitura Municipal de Pindamonhangaba
Edital de Notificação
Controle 002/14
A Prefeitura Municipal de Pindamonhangaba notifica o responsável pelo automóvel/ou parte dele, CAMINHÃO VERMELHO, abandonado na Rua JULIO AUGUSTO, bairro SANTA CECÍLIA, sob a Placa BWF - 6894, Marca S/MARCA, Cidade PINDAMONHANGABA/SÃO PAULO, para que efetue a retirada do referido veículo/parte, no prazo de 24 horas, sujeito a multa, apreensão e taxas de estadia do mesmo, a contar da data desta publicação. Em atendimento e conformidade com o artigo 26º e 27º da Lei 1.411 de 10/10/1974.
Rosana da Silva Monteiro
Diretora do Departamento de Administração

Prefeitura Municipal de Pindamonhangaba
Edital de Notificação
Controle 003/14
A Prefeitura Municipal de Pindamonhangaba notifica o responsável pelo automóvel/ou parte dele, uma BRASILIA AMARELA, abandonado na Rua MARIANA OLIVEIRA ALMEIDA, bairro PARQUE DAS PALMEIRAS, sob a Placa CNV - 2421, Marca VOLKSWAGEM, Cidade PINDAMONHANGABA/SÃO PAULO, para que efetue a retirada do referido veículo/parte, no prazo de 24 horas, sujeito a multa, apreensão e taxas de estadia do mesmo, a contar da data desta publicação. Em atendimento e conformidade com o artigo 26º e 27º da Lei 1.411 de 10/10/1974.
Rosana da Silva Monteiro
Diretora do Departamento de Administração

Prefeitura Municipal de Pindamonhangaba
Edital de Notificação
Controle 004/14
A Prefeitura Municipal de Pindamonhangaba notifica o responsável pelo automóvel/ou parte dele, um CAMINHÃO BRANCO, abandonado na Rua CACHOEIRA PAULISTA, bairro CIDADE NOVA, sob a Placa BXI - 2692, Marca S/MARCA, Cidade MEDIANEIRA/PARANÁ, para que efetue a retirada do referido veículo/parte, no prazo de 24 horas, sujeito a multa, apreensão e taxas de estadia do mesmo, a contar da data desta publicação. Em atendimento e conformidade com o artigo 26º e 27º da Lei 1.411 de 10/10/1974.
Rosana da Silva Monteiro
Diretora do Departamento de Administração

Prefeitura Municipal de Pindamonhangaba
Edital de Notificação
Controle 005/14
A Prefeitura Municipal de Pindamonhangaba notifica o responsável pelo automóvel/ou parte dele, um CAMINHÃO SCANIA, abandonado na Rua CACHOEIRA PAULISTA, Bairro CIDADE NOVA, Placa KMJ - 3604, Marca SCANIA, Cidade PINDAMONHANGABA/SÃO PAULO, para que efetue a retirada do referido veículo/parte, no prazo de 24 horas, sujeito a multa, apreensão e taxas de estadia do mesmo, a contar da data desta publicação. Em atendimento e conformidade com o artigo 26º e 27º da Lei 1.411 de 10/10/1974.
Rosana da Silva Monteiro
Diretora do Departamento de Administração

Prefeitura Municipal de Pindamonhangaba
Edital de Notificação
Controle 006/14
A Prefeitura Municipal de Pindamonhangaba notifica o responsável pelo automóvel/ou parte dele, um CAMINHÃO SCANIA VERMELHO, abandonado na Rua JACAREI, bairro CIDADE NOVA, sob a Placa CPJ - 1484, Marca SCANIA, Cidade PINDAMONHANGABA/SÃO PAULO, para que efetue a retirada do referido veículo/parte, no prazo de 24 horas, sujeito a multa, apreensão e taxas de estadia do mesmo, a contar da data desta publicação. Em atendimento e conformidade com o artigo 26º e 27º da Lei 1.411 de 10/10/1974.
Rosana da Silva Monteiro
Diretora do Departamento de Administração

Prefeitura Municipal de Pindamonhangaba
Edital de Notificação
Controle 007/14
A Prefeitura Municipal de Pindamonhangaba notifica o responsável pelo automóvel/ou parte dele, um DIPLOMATA PRETO, abandonado na AVENIDA ABAETÉ, bairro MARICA, sob a Placa BQO – 1044, Marca CHEVROLET, Cidade PINDAMONHANGABA/SÃO PAULO, para que efetue a retirada do referido veículo/parte, no prazo de 24 horas, sujeito a multa, apreensão e taxas de estadia do mesmo, a contar da data desta publicação. Em atendimento e conformidade com o artigo 26º e 27º da Lei 1.411 de 10/10/1974.
Rosana da Silva Monteiro
Diretora do Departamento de Administração

Prefeitura Municipal de Pindamonhangaba
Edital de Notificação
Controle 008/14
A Prefeitura Municipal de Pindamonhangaba notifica o responsável pelo automóvel/ou parte dele, um RENAULT VERDE, abandonado na AVENIDA CONSELHEIRO RODRIGUES ALVES, altura do nº 545, bairro BOA VISTA, sob a Placa CBA - 5513, Marca RENAULT, Cidade QUELUZ/SÃO PAULO, para que efetue a retirada do referido veículo/parte, no prazo de 24 horas, sujeito a multa, apreensão e taxas de estadia do mesmo, a contar da data desta publicação. Em atendimento e conformidade com o artigo 26º e 27º da Lei 1.411 de 10/10/1974.
Rosana da Silva Monteiro
Diretora do Departamento de Administração

Prefeitura Municipal de Pindamonhangaba
Edital de Notificação
Controle 009/14
A Prefeitura Municipal de Pindamonhangaba notifica o responsável pelo automóvel/ou parte dele, uma BRASILIA VERDE, abandonado na AVENIDA CONSELHEIRO RODRIGUES ALVES, altura do nº 412, bairro BOA VISTA, sob a Placa CNV - 6873, Marca VOLKSWAGEM, Cidade PINDAMONHANGABA/SÃO PAULO, para que efetue a retirada do referido veículo/parte, no prazo de 24 horas, sujeito a multa, apreensão e taxas de estadia do mesmo, a contar da data desta publicação. Em atendimento e conformidade com o artigo 26º e 27º da Lei 1.411 de 10/10/1974.
Rosana da Silva Monteiro
Diretora do Departamento de Administração

Prefeitura Municipal de Pindamonhangaba
Edital de Notificação
Controle 010/14
A Prefeitura Municipal de Pindamonhangaba notifica o responsável pelo automóvel/ou parte dele, um CAMINHÃO VOLKSWAGEM BRANCO/AZUL, abandonado na Rua DJALMA DE OLIVEIRA FRANCO, altura da quadra poliesportiva, bairro CAMPOS MAIA, sob a Placa BUP 2703, Marca VOLKSWAGEM, Cidade PINDAMONHANGABA/SÃO PAULO, para que efetue a retirada do referido veículo/parte, no prazo de 24 horas, sujeito a multa, apreensão e taxas de estadia do mesmo, a contar da data desta publicação. Em atendimento e conformidade com o artigo 26º e 27º da Lei 1.411 de 10/10/1974.
Rosana da Silva Monteiro
Diretora do Departamento de Administração

Prefeitura Municipal de Pindamonhangaba
Edital de Notificação
Controle 117/14
A Prefeitura Municipal de Pindamonhangaba notifica o Sr. JUSCELINO PEREIRA DE AVILA, responsável pelo imóvel situado a Rua Antonio Augusto Rodrigues, bairro São Sebastião, inscrito no município sob a sigla SE11.14.06.073.000, para que efetue a limpeza do referido imóvel no prazo de 07 dias a contar da data desta publicação. Em atendimento e conformidade com o artigo 32º da Lei 1.411 de 10/10/1974 c/c artigo 1º da Lei 2490 de 06/11/1990, alterada pela Lei 5379 de 26/04/2012 artigo 1º ***item I.***
Rosana da Silva Monteiro
Diretora do Departamento de Administração

PREFEITURA MUNICIPAL DE PINDAMONHANGABA
Secretaria de Obras e Serviços
DEPARTAMENTO MUNICIPAL DE TRÂNSITO

Ata da 46.ª Sessão Extraordinária de 2013, da Junta Administrativa de Recursos de Infrações da Prefeitura Municipal de Pindamonhangaba/SP, realizada em 22.11.2013.

Às dez horas do dia vinte e dois de novembro de dois mil e treze, nesta Cidade de Pindamonhangaba, Estado de São Paulo, reuniu-se a Junta Administrativa de Recursos de Infrações da Prefeitura Municipal de Pindamonhangaba, Estado de São Paulo, para, em sua sede, realizar a Quadragésima Sexta Sessão Extraordinária do corrente ano, sob a Presidência do Sr Fernando Monteiro Cozzi e presença dos senhores Ivair Marcos da Silva, membro titular e Adelson Cavalcante de Souza Filho, membro titular.
Abertos os trabalhos, foi lida e aprovada a ata da 46.ª Sessão Ordinária, realizada em 19.11.2013. Na ORDEM DO DIA, foram apreciados os seguintes recursos: I– RELATOR: Sr. Ivair Marcos da Silva DEFERIDO, por votação unânime: 1-0151/13 Solange Maria Gaspar e 1-0153/13 Solange Maria Gaspar, INDEFERIDO, por votação unânime: 1-0126/13 Margarete da Silva Rangel.
Nada mais havendo a tratar, foram dados encerrados os trabalhos desta reunião lavrando-se do ocorrido esta ata, que vai assinada pelo Senhor Presidente, Membros, Suplente e por mim, Secretária.
Pindamonhangaba, 22 de Novembro de 2013.

CÂMARA DE VEREADORES DE PINDAMONHANGABA

P O R T A R I A Nº 034/2014
Dispõe sobre demissão de MARCO ANTONIO DE OLIVEIRA SALDANHA.
A CÂMARA DE VEREADORES DE PINDAMONHANGABA, usando das atribuições que lhe são conferidas pelo inciso VII, do artigo 23 da Lei Orgânica Municipal, baixa a presente Portaria:
Considerando a conclusão do Processo Administrativo Disciplinar 01/2014 e o despacho do Senhor Presidente desta Casa, RESOLVE
Art. 1º - Demitir o Senhor MARCO ANTONIO DE OLIVEIRA SALDANHA, Assistente Legislativo do quadro de pessoal permanente da Câmara de Pindamonhangaba, em 12 de maio de 2014, com fulcro na Resolução 15/2011, Lei 5563/2013 c.c Código Penal.
Parágrafo único - O servidor foi admitido em 02 de dezembro de 2013, conforme Portaria nº 112/2013, pelo Concurso Público nº 01/2010.
Art. 2º - Esta Portaria entra em vigor na data de sua publicação, revogadas as disposições em contrário.
Pindamonhangaba, 12 de maio de 2014.

Vereador RICARDO PIORINO
Presidente

Vereador MARTIM CESAR
1 º Vice-Presidente

Vereador RODERLEY MIOTTO
2º Vice-Presidente

Vereador JANIO ARDITO LERARIO
1° Secretário

Vereador Professor ERIC DE OLIVEIRA
2° Secretário

Publicada no D A.

POSTO DE ATENDIMENTO PAT AO TRABALHADOR DE PINDA/MOREIRA CESAR
DATA: 13/05/2014

FUNÇÃO
ACABADOR DE MÁRMORE E GRANITO
AJUDANTE DE COZINHA
AUXILIAR DE ENFERMAGEM
CONSULTOR DE VENDAS (com experiência em vendas pneus)
COSTUREIRO (experiência em maquina overloque e galoneira)
COZINHEIRO DE RESTAURANTE
ENFERMEIRO
FONOAUDIOLOGO
INSTALADOR DE FORRO E DIVISÓRIAS
INSTALADOR GRANITOS
JARDINEIRO
MECÂNICO DE REFRIGERAÇÃO
PADEIRO
PROFESSOR DE EDUCAÇÃO FISÍCA (ESTÁGIO)
SUPERVISOR DE VENDAS COMERCIAL
VENDEDOR EXTERNO (granitos)
VENDEDOR INTERNO (móveis, produtos odontológicos)

ACESSE O SITE: maisemprego.mte.gov.br ou comparecer ao PAT: para cadastro av. Albuquerque Lins, nº 138 – S'ao Benedito – Pindamonhangaba-SP ou Av. Jos[e Augusto Mesquita, nº 170 – Subprefeitura- Segunda a sexta-feiras das 8:00 as 16:00 horas, munido de PIS ativo, Carteira de Trabalho, RG e CPF.
OBS: LEMBRANDO QUE AS VAGAS PODEM SOFRER ALTERAÇÃO OU ENCERRAMENTO ATÉ O FINAL DO EXPEDIENTE.

PREFEITURA MUNICIPAL DE PINDAMONHANGABA
Secretaria de Obras e Serviços
DEPARTAMENTO MUNICIPAL DE TRÂNSITO

Ata da 43.ª Sessão Ordinária de 2013, da Junta Administrativa de Recursos de Infrações da Prefeitura Municipal de Pindamonhangaba/SP, realizada em 30.10.2013.

Às dez horas do dia trinta de outubro de dois mil e treze, nesta Cidade de Pindamonhangaba, Estado de São Paulo, reuniu-se a Junta Administrativa de Recursos de Infrações da Prefeitura Municipal de Pindamonhangaba, Estado de São Paulo, para, em sua sede, realizar a Quadragésima Terceira Sessão Ordinária do corrente ano, sob a Presidência do Sr Antonio Augusto Marcondes da Silva, presidente suplente e presença dos senhores Adelson Cavalcante de Souza Filho, membro titular e Bruna Danielle da Silva Alves, membro suplente.
Abertos os trabalhos, foi lida e aprovada a ata da 42.ª Sessão Extraordinária, realizada em 24.10.2013. Na ORDEM DO DIA, foram apreciados os seguintes recursos: I– RELATOR: Sr. Adelson Cavalcante de Souza Filho INDEFERIDO, por votação unânime: 1-0143/13 Benedito José Dias da Silva. II – EXPEDIENTE: Ofício 054/13 – JARI encaminhado ao Diretor Municipal de Trânsito encaminhando as Atas da JARI para publicação.
Nada mais havendo a tratar, foram dados encerrados os trabalhos desta reunião lavrando-se do ocorrido esta ata, que vai assinada pelo Senhor Presidente, Membros, Suplente e por mim, Secretária.
Pindamonhangaba, 30 de Outubro de 2013.

PREFEITURA MUNICIPAL DE PINDAMONHANGABA
ESTADO DE SÃO PAULO

PORTARIA GERAL Nº 4.238, DE 12 DE MAIO DE 2014.
Dr. Vito Ardito Lerário, Prefeito do Município de Pindamonhangaba, no uso de suas atribuições legais, Resolve DESIGNAR a Sra. Maristela Luzia, Diretora do Departamento de Assistência à Saúde, para substituir a Sra Sandra Maria Carneiro Tutihashi, Secretária de Saúde e Assistência Social, durante o período em que a mesma encontrar-se em licença saúde, de 12 a 21 de maio de 2014.
Esta portaria entra em vigor na data de sua publicação.
Pindamonhangaba, 12 de maio de 2014.

Vito Ardito Lerário
Prefeito Municipal
Edson Macedo de Gouvêa
Secretário de Administração

Registrada e Publicada na Secretaria de Assuntos Jurídicos, em 12 de maio de 2014.
Synthea Telles de Castro Schmidt
Secretária de Assuntos Jurídicos
SAJ/app/

PREFEITURA MUNICIPAL DE PINDAMONHANGABA
ESTADO DE SÃO PAULO

LEI Nº 5.648, DE 13 DE MAIO DE 2014
Dispõe sobre a abertura de crédito adicional especial
Vito Ardito Lerário, Prefeito Municipal de Pindamonhangaba, faz saber que a Câmara de Vereadores de Pindamonhangaba aprova e ele promulga a seguinte Lei:
Art. 1º. Fica o Executivo Municipal autorizado a abrir, por Decreto, nos termos do artigo 42 da Lei 4320/64, um crédito adicional especial no valor de R$ 200.000,00 (duzentos mil reais), na Secretaria de Desenvolvimento Econômico, no Departamento de Turismo, referente a Emenda nº 2014.210.009-6, para a realização de um Festival Junino, convênio firmado através da Secretaria de Turismo do Governo do Estado de São Paulo. A classificação orçamentária será:

05.00 SECRETARIA DE DESENVOLVIMENTO ECONÔMICO

05.40 Departamento de Turismo
2004 Manut. da Administração de Órgão Afins
23 695 0018.2 3.3.90.39 – Outros Serv. de Terceiros – P. Jurídica R$ 200.000,00
Art. 2º. O crédito adicional aberto pelo artigo 1º terá como cobertura o repasse efetuado pela Secretaria de Turismo do Governo do Estado de São Paulo.
Art. 3º. Esta Lei entra em vigor na data de sua publicação, revogadas as disposições em contrário.
Pindamonhangaba, 13 de maio de 2014.

Vito Ardito Lerário
Prefeito Municipal
Domingos Geraldo Botan
Secretário de Finanças

Registrada e publicada na Secretaria de Assuntos Jurídicos em 13 de maio de 2014.
Synthea Telles de Castro Schmidt
Secretária de Assuntos Jurídicos
SAJ/app/Projeto de Lei nº 74/2014

PREFEITURA MUNICIPAL DE PINDAMONHANGABA
ESTADO DE SÃO PAULO

DECRETO Nº 5.048, DE 09 DE MAIO DE 2014.
Dispõe sobre a abertura de crédito adicional suplementar
Vito Ardito Lerário, Prefeito Municipal de Pindamonhangaba, no uso de suas atribuições legais e nos termos da Lei nº. 5.642, de 06 de maio de 2014.

D E C R E T A:
Art. 1º Fica aberto, nos termos do artigo 42 da Lei Federal 4.320/64, um crédito adicional suplementar no valor de R$ 138.000,00 (cento e trinta e oito mil reais), para adequação orçamentária, no Fundo Municipal de Assistência Social, referente repasses à Entidade Social. A classificação orçamentária será:
14.00 FUNDO MUNICIPAL DE ASSISTÊNCIA SOCIAL
14.14 FMAS/ PROTEÇÃO ESPECIAL ALTA COMPLEXIDADE
2002 Promoção Social
08.244.0019.1 3.3.50.39 – Outros Serv. de Terceiros – P.Jurídica (567) R$ 138.000,00
Art. 2º O crédito adicional suplementar aberto pelo artigo 1º terá como cobertura a ANULAÇÃO de parte das seguintes dotações:
14.00 FUNDO MUNICIPAL DE ASSISTÊNCIA SOCIAL
14.13 FMAS/ PROTEÇÃO ESPECIAL MÉDIA COMPLEXIDADE
2002 Promoção Social
08.244.0019.1 3.3.90.39 – Outros Serv. de Terceiros – P.Jurídica (515) R$ 138.000,00
Art. 3º Este Decreto entrará em vigor na data de sua publicação, revogadas as disposições em contrário.
Pindamonhangaba, 09 de maio de 2014.

Vito Ardito Lerário
Prefeito Municipal
Domingos Geraldo Botan
Secretário de Finanças

Registrado e publicado na Secretaria de Assuntos Jurídicos em 09 de maio de 2014.
Synthea Telles de Castro Schmidt
Secretária de Assuntos Jurídicos
SAJ/app/

PREFEITURA MUNICIPAL DE PINDAMONHANGABA
CONCURSO PÚBLICO Nº 01/2011
CONVOCAÇÃO

Convocamos a comparecer no Departamento de Recursos Humanos, situado na Rua Deputado Claro César, nº 30, centro, os candidatos nominados a seguir, por ordem de classificação, munidos da seguinte documentação, em original e cópia:
01 - Comprovante de votação da última eleição
Observação: os candidatos que justificaram a ausência nas eleições deverão apresentar certidão de quitação eleitoral;
02 - Carteira de Identidade;
03 - CPF;
04 - Cartão do PIS/PASEP;
05 - Carteira de Trabalho e Previdência Social – CTPS;
06 - Certidão de Nascimento (solteiro) ou Certidão de Casamento;
07 - Certificado de reservista (sexo masculino);
08 - Comprovante de escolaridade conforme exigido no edital do concurso;
09 - Comprovante de experiência conforme exigido no edital do concurso;
10 - Comprovante de Inscrição no Conselho de Classe;
11 - Atestado de Antecedentes Criminais;
12 - Comprovante de residência;
13 - 02 (duas) fotos 3 x 4 coloridas (recentes);
14 - Certidão de Nascimento dos filhos e dependentes;
15 - Caderneta de Vacinação (dos filhos de 0 a 5 anos);
16 - Declaração de Escolaridade (dos filhos de 6 a 14 anos).

Dia 23/05/2014 às 15:00 horas

DENTISTA

5º GERALDO CRISTIANO DE ALMEIDA
ALAMEDA HOMERO CANDIDO DA SILVA, 25 – RESIDENCIAL CARIOCA
SÃO LOURENÇO – SP
CEP 37470-000

EDSON MACEDO DE GOUVÊA -
SECRETÁRIO DE ADMINISTRAÇÃO

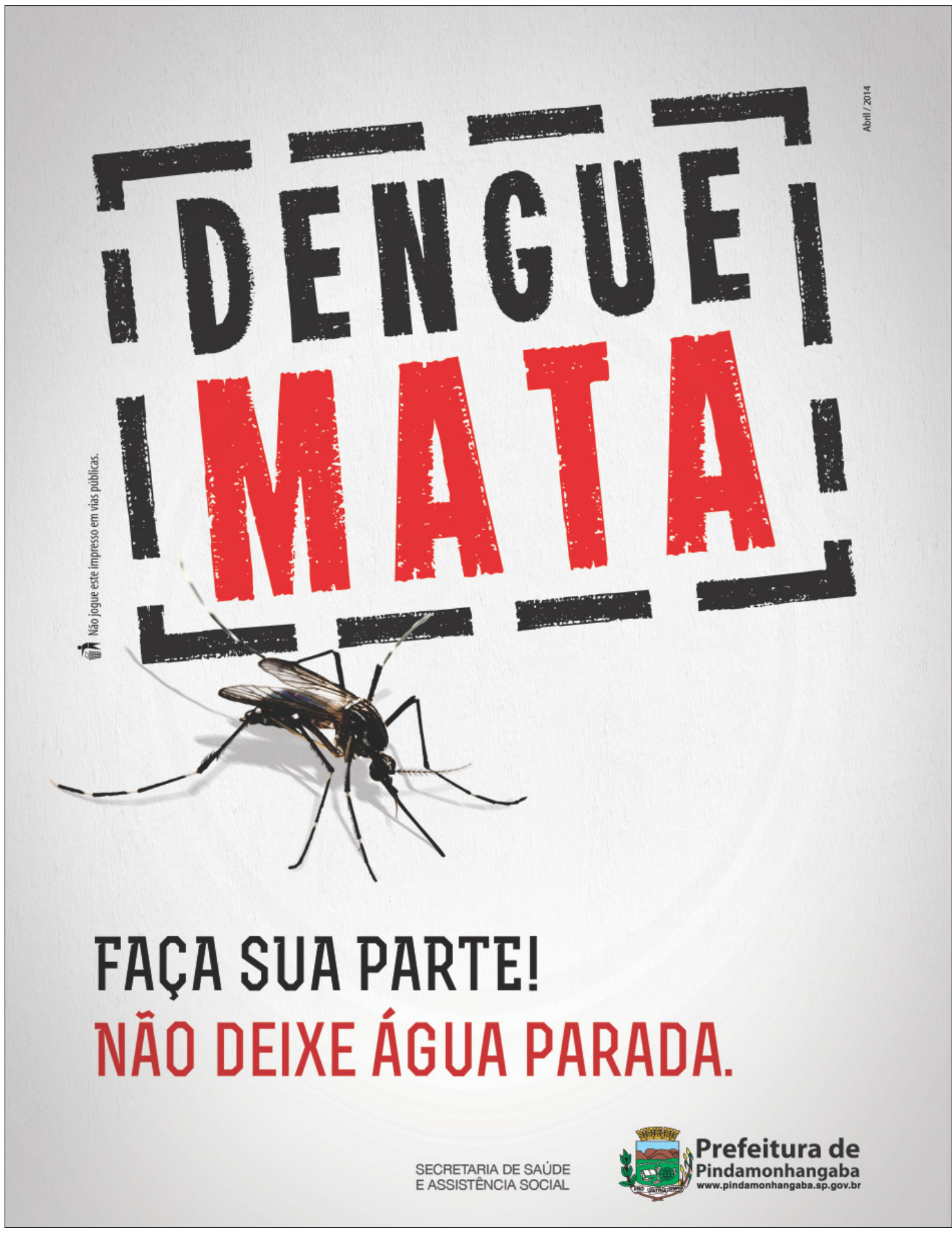

PREFEITURA MUNICIPAL DE PINDAMONHANGABA
ESTADO DE SÃO PAULO

DECRETO Nº 5.052, DE 13 DE MAIO DE 2014
Dispõe sobre a abertura de crédito adicional especial
Vito Ardito Lerário, Prefeito Municipal de Pindamonhangaba, no uso de suas atribuições e nos termos da Lei nº 5.648, de 13 de maio de 2.014,

D E C R E T A
Art. 1º. Fica aberto, nos termos do artigo 42 da Lei 4320/64, um crédito adicional especial no valor de R$ 200.000,00 (duzentos mil reais), na Secretaria de Desenvolvimento Econômico, no Departamento de Turismo, referente a Emenda nº 2014.210.009-6, para a realização de um Festival Junino, convênio firmado através da Secretaria de Turismo do Governo do Estado de São Paulo. A classificação orçamentária será:

05.00 SECRETARIA DE DESENVOLVIMENTO ECONÔMICO

05.40 Departamento de Turismo
2004 Manut. da Administração de Órgão Afins
23 695 0018.2 3.3.90.39 – Outros Serv. de Terceiros – P. Jurídica R$ 200.000,00
Art. 2º. O crédito adicional aberto pelo artigo 1º terá como cobertura o repasse efetuado pela Secretaria de Turismo do Governo do Estado de São Paulo.
Art. 3º. Este Decreto entra em vigor na data de sua publicação, revogadas as disposições em contrário.
Pindamonhangaba, 13 de maio de 2014.

Vito Ardito Lerário
Prefeito Municipal
Domingos Geraldo Botan
Secretário de Finanças

Registrado e publicado na Secretaria de Assuntos Jurídicos em 13 de maio de 2014.
Synthea Telles de Castro Schmidt
Secretária de Assuntos Jurídicos
SAJ/app/

PREFEITURA MUNICIPAL DE PINDAMONHANGABA
Secretaria de Obras e Serviços
DEPARTAMENTO MUNICIPAL DE TRÂNSITO

Ata da 43.ª Sessão Extraordinária de 2013, da Junta Administrativa de Recursos de Infrações da Prefeitura Municipal de Pindamonhangaba/SP, realizada em 31.10.2013.

Às dez horas do dia trinta e um de outubro de dois mil e treze, nesta Cidade de Pindamonhangaba, Estado de São Paulo, reuniu-se a Junta Administrativa de Recursos de Infrações da Prefeitura Municipal de Pindamonhangaba, Estado de São Paulo, para, em sua sede, realizar a Quadragésima Terceira Sessão Extraordinária do corrente ano, sob a Presidência do Sr Fernando Monteiro Cozzi e presença dos senhores Adelson Cavalcante de Souza Filho, membro titular e Bruna Danielle da Silva Avel, membro suplente.
Abertos os trabalhos, foi lida e aprovada a ata da 43.ª Sessão Ordinária, realizada em 30.10.2013. Na ORDEM DO DIA, foram apreciados os seguintes recursos: I – RELATOR: Dr. Fernando Monteiro Cozzi INDEFERIDO, por votação unânime: 1-0136/13 José Basilio de Oliveira.
Nada mais havendo a tratar, foram dados encerrados os trabalhos desta reunião lavrando-se do ocorrido esta ata, que vai assinada pelo Senhor Presidente, Membros, Suplente e por mim, Secretária.
Pindamonhangaba, 31 de Outubro de 2013.

PREFEITURA MUNICIPAL DE PINDAMONHANGABA
CONCURSO PÚBLICO Nº 02/2012
CONVOCAÇÃO

Convocamos a comparecer no Departamento de Recursos Humanos, situado na Rua Deputado Claro César, nº 30, centro, os candidatos nominados a seguir, por ordem de classificação, munidos da seguinte documentação, em original e cópia:

01 - Comprovante de votação da última eleição
Observação: os candidatos que justificaram a ausência nas eleições deverão apresentar certidão de quitação eleitoral;
02 - Carteira de Identidade;
03 - CPF;
04 - Cartão do PIS/PASEP;
05 - Carteira de Trabalho e Previdência Social – CTPS;
06 - Certidão de Nascimento (solteiro) ou Certidão de Casamento;
07 - Certificado de reservista (sexo masculino);
08 - Comprovante de escolaridade conforme exigido no edital do concurso;
09 - Atestado de Antecedentes Criminais;
10 - Comprovante de residência;
11 - 02 (duas) fotos 3 x 4 coloridas (recentes);
12 - Certidão de Nascimento dos filhos e dependentes;
13 - Caderneta de Vacinação dos filhos (de 0 a 5 anos);
14 - Declaração de Escolaridade dos filhos (de 6 a 14 anos).

Dia 23/05/2014 às 14:00 horas

ASSISTENTE DE SERVIÇOS GERAIS

107º ELIANE AUXILIADORA DOS SANTOS FERNANDES
RUA FRANCISCO DE ASSIS CÉSAR, 255 – OURO VERDE
PINDAMONHANGABA – SP
CEP 12412-170

EDSON MACEDO DE GOUVÊA
SECRETÁRIO DE ADMINISTRAÇÃO

PREFEITURA MUNICIPAL DE PINDAMONHANGABA

EDITAL RESUMIDO

PREGÃO Nº 049/2014
A Prefeitura torna público que se acha reaberto no Depto. de Licitações e Compras, sito na Av. N. Sra. do Bom Sucesso, n° 1400, Bairro Alto do Cardoso, o PP nº. 49/14, referente à "Contratação de empresa jurídica, especializada em prestação de serviços técnicos automotivos em geral, para manutenção mecânica preventiva e corretiva, com aplicação e/ou fornecimento de peças e componentes genuínos ou originais de fábrica, para os veículos leves e utilitários da linha Volkswagen, pertencentes a frota operacional desta Prefeitura, por um período de 12 (doze) meses, conforme especificações e quantitativos relacionados no anexo I do Termo de Referência", com encerramento dia 26/05/14 às 10h e abertura às 10h30. O edital estará disponível no site www.pindamonhangaba.sp.gov.br. Maiores informações poderão ser obtidas no endereço supra das 8h às 17h ou através do tel.: (12) 3644-5600.
Pindamonhangaba, 13 de maio de 2014.

PREFEITURA MUNICIPAL DE PINDAMONHANGABA
Secretaria de Obras e Serviços
DEPARTAMENTO MUNICIPAL DE TRÂNSITO

Ata da 44.ª Sessão Ordinária de 2013, da Junta Administrativa de Recursos de Infrações da Prefeitura Municipal de Pindamonhangaba/SP, realizada em 05.11.2013.

Às quinze horas do dia cinco de novembro de dois mil e treze, nesta Cidade de Pindamonhangaba, Estado de São Paulo, reuniu-se a Junta Administrativa de Recursos de Infrações da Prefeitura Municipal de Pindamonhangaba, Estado de São Paulo, para, em sua sede, realizar a Quadragésima Quarta Sessão Ordinária do corrente ano, sob a Presidência do Sr Fernando Monteiro Cozzi e presença dos senhores Adelson Cavalcante de Souza Filho, membro titular e Bruna Danielle da Silva Aves, membro suplente.
Abertos os trabalhos, foi lida e aprovada a ata da 43.ª Sessão Extraordinária, realizada em 31.10.2013. Na ORDEM DO DIA, foram apreciados os seguintes recursos: I – RELATOR: Dr. Fernando Monteiro Cozzi INDEFERIDO, por votação unânime: 1-0139/13 Sidney Camargo Leme. II – EXPEDIENTE: Ofício 055/13 – JARI encaminhado ao Diretor Municipal de Trânsito encaminhando as Atas da JARI para publicação.
Nada mais havendo a tratar, foram dados encerrados os trabalhos desta reunião lavrando-se do ocorrido esta ata, que vai assinada pelo Senhor Presidente, Membros, Suplente e por mim, Secretária.
Pindamonhangaba, 05 de Novembro de 2013.

PREFEITURA MUNICIPAL DE PINDAMONHANGABA

EDITAL RESUMIDO

PREGÃO Nº 040/2014

A Prefeitura torna público que se acha reaberto no Depto. de Licitações e Compras, sito na Av. N. Sra. do Bom Sucesso, n° 1400, Bairro Alto do Cardoso, o PP nº. 40/14, referente à "Aquisição de vidros automotivos, tipo parabrisa, a serem aplicados nos veículos pertencentes à frota municipal", com encerramento dia 27/05/14 às 14h e abertura às 14h30. O edital estará disponível no site www.pindamonhangaba.sp.gov.br. Maiores informações poderão ser obtidas no endereço supra das 8h às 17h ou através do tel.: (12) 3644-5600.
Pindamonhangaba, 13 de maio de 2014.

PREGÃO Nº 116/2014

A Prefeitura torna público que se acha aberto no Depto. de Licitações e Compras, sito na Av. N. Sra. do Bom Sucesso, n° 1400, Bairro Alto do Cardoso, o PP nº. 116/14, referente à "Aquisição de curativos para pacientes atendidos pelo programa EMAD, Equipe Multiprofissional de Atendimento Domiciliar", com encerramento dia 26/05/14 às 8h e abertura às 8h30. O edital estará disponível no site www.pindamonhangaba.sp.gov.br. Maiores informações poderão ser obtidas no endereço supra das 8h às 17h ou através do tel.: (12) 3644-5600.
Pindamonhangaba, 13 de maio de 2014.

PREGÃO Nº 118/2014

A Prefeitura torna público que se acha aberto no Depto. de Licitações e Compras, sito na Av. N. Sra. do Bom Sucesso, n° 1400, Bairro Alto do Cardoso, o PP nº. 118/14, referente à "Aquisição de ferramentas, caixa de ferramentas mangueira e engate para irrigação do jardim", com encerramento dia 26/05/14 às 14h e abertura às 14h30. O edital estará disponível no site www.pindamonhangaba.sp.gov.br. Maiores informações poderão ser obtidas no endereço supra das 8h às 17h ou através do tel.: (12) 3644-5600.
Pindamonhangaba, 13 de maio de 2014.

PREGÃO Nº 119/2014

A Prefeitura torna público que se acha aberto no Depto. de Licitações e Compras, sito na Av. N. Sra. do Bom Sucesso, n° 1400, Bairro Alto do Cardoso, o PP nº. 119/14, referente à "Aquisição de solução de Antivírus necessária para o funcionamento dos equipamentos, visto que os Vírus, Spywares, Malwares, crescem e evoluem constantemente, podendo interromper serviços de extrema necessidade, tais como atendimento a população (agendamentos de consulta, laboratório, tributários, entre outros)", com encerramento dia 27/05/14 às 8h e abertura às 8h30. O edital estará disponível no site www.pindamonhangaba.sp.gov.br. Maiores informações poderão ser obtidas no endereço supra das 8h às 17h ou através do tel.: (12) 3644-5600.
Pindamonhangaba, 13 de maio de 2014.

HISTÓRIA

Altair Fernandes Carvalho

Injusto cativeiro na Pinda abolicionista

"Da Pátria então curvada e dolorida sob o peso cruel da escravidão uma voz que clamava liberdade de um milhão de míseros cativos..."
Athayde Marcondes

O assunto desta edição integra o tema "A escravatura em Pindamonhangaba", abordado em outras páginas desta editoria.

Ainda que tenha antecedido em pelo menos 79 dias à lei que concedeu liberdade geral e irrestrita aos negros que se encontravam escravizados no Brasil, Pindamonhangaba, a bem da verdade e da história documentada, não é excluída dos acontecimentos relacionados à desonrosa prática da escravidão. Sobre essa mácula do passado pesquisando, fomos deparar com ação nobre do abolicionista Luiz Gama em favor da libertação de 18 indivíduos da raça negra que - diante da lei - se encontravam injustamente cativos em Pindamonhangaba.

Os escravos haviam pertencido a Alexandre Marcondes do Amaral Machado, já falecido na época, e que, por força da disposição testamentária que lhes dava, continuavam cativos.

O documento, transcrição paleográfica de Silvia Maria Pereira Novais e Jurandyr Ferraz de Campos, quando atuavam no Arquivo Histórico Dr. Waldomiro Benedito de Abreu (Museu Histórico e Pedagógico Dom Pedro I e DonaLeopoldina), é datado de 3 de setembro de 1878. No mesmo, o famoso abolicionista Luiz Gama se dirige ao presidente da Província, ou seja, ao governador do Estado de São Paulo, solicitando providências para que fossem libertos os seguintes africanos: Francisco Simão, Philippe, Anacleto, José, Joam, Miguel, Luiz, Manuel, Marcellina, Joaquina, Rita e Thereza; "bem como os filhos e netos destes", sendo – Luiz, Antonio e Pedro, filhos de Joaquina; Thereza, filha de Marcellina; Vitória, filha de Thereza e neta de Marcellina.

Luiz Gama ressalta no referido documento que "os treze primeiros indivíduos" haviam sido "importados no Brasil, e criminosamente vendidos e comprados por Alexandre Marcondes do Amaral Machado". Quanto ao fato do pindamonhangabense haver participado do ato criminoso ao efetuar a compra, o abolicionista esclarecia que o próprio Alexandre Marcondes do Amaral Machado o havia confessado em seu testamento. Testamento este que seguia anexo ao requerimento endereçado ao presidente da Província

As devidas citações referentes aos artigos e parágrafos, datas dos documentos onde se comprovaria tal afirmação, são mencionadas pelo suplicante, no caso, Luiz Gama, ressaltando que os africanos e seus descendentes citados, já deveriam estar reconhecidos livres pelo juiz do inventário. Lastimando que continuassem "em criminosa escravidão, com violação manifesta do direito, à face dos juízes, e com apoio tácito dos mesmos!..."

Afirmando que provava as alegações que fazia com os documentos que exibia, Luiz Gama lembrava em seu requerimento que se tratava um dever constitucional imposto ao poder executivo "a fiel execução das leis". Com base na lei, ele requeria e aguardava providências com relação "à cessação do indébito cativeiro" em que se encontravam "aqueles 18 infelizes", que tinham "direito à reparação justíssima do seu usurpado trabalho".

Alexandre Marcondes do Amaral Machado

Era avô paterno do ilustre pindamonhangabense Alexandre Marcondes Ribeiro Machado, um dos precursores do modernismo que se destacou literariamente sob o pseudônimo de Juó Bananére.

Em Pindamonhangaba Através de Dois e Meio Séculos (1922), de Athayde Marcondes, vamos encontrar que Alexandre Marcondes do Amaral Machado nasceu em Pindamonhangaba em 1784, nos tempos em que era vila real, filho do capitão-mor José Machado da Silva e de dona Clara Francisca do Amaral. Foi casado duas vezes. A primeira em 1837, com Maria Delphina Marcondes de Andrade, com quem teve cinco filhos; a segunda, com Maria Galvão de França, com quem teve mais 10 filhos. Não cita o ano de sua morte, mas conta que foi "em avançada idade", deixando 15 filhos.

Athayde elogia Alexandre Marcondes do Amaral Machado como "o herdeiro das virtudes cívicas de seu pai, que foi exemplo da probidade e um dos mais ilustres membros da família Machado em Pindamonhangaba". E acrescenta que o mesmo tivera "um passado cheio de ensinamentos belos, cujos sentimentos de bondade, virtude e honradez legou aos seus filhos; ocupou muitos cargos públicos de nomeação e os desempenhou com o critério e serenidade, não abusando jamais das posições oficiais para perseguir adversários e inimigos; foi nomeado capitão-mor da milícias e serviu com patriotismo neste posto".

www2.uefs.br

Luiz Gama, que solicitou libertação dos negros que viviam ilegalmente em cativeiro nas terras deixadas pelo avô de Juó Bananére, partilhou seu escritório de advocacia em São Paulo com o Dr. Dino Bueno

Luiz Gama

Em síntese, Luiz Gonzaga Pinto da Gama, o Luiz Gama, foi um dos mais combativos abolicionistas do Brasil. Filho de uma africana livre com um fidalgo de origem portuguesa, tinha apenas 10 anos quando foi vendido como escravo pelo próprio pai. Contam que a venda teria sido para saldar uma dívida de jogo.

Levado para o Rio de Janeiro e depois para São Paulo, acabou sendo comprado pelo alferes Antônio Pereira Cardoso, proprietário de uma fazenda no Vale do Paraíba, na cidade de Lorena. Ali, graças a um estudante, aprendeu a ler e a escrever.

Aos 18 anos, fugiu do cativeiro para sentar praça na Marinha de Guerra; expulso por insubordinação (que teria sido motivada pela insolência de um oficial), retornou a São Paulo, indo trabalhar no escritório de um escrivão e, em seguida, na Secretaria de Governo da Província.

Em discurso homenageando Luiz Gama, realizado pelo Plenário do Conselho Federal da OAB - Ordem dos Advogados do Brasil no dia 7 de maio de 2007, o jurista Fábio Konder Comparato citou que "nessa ocasião (quando trabalhava na Secretaria do Governo), veio-lhe a inspiração de estudar Direito para defender em juízo a vida e a liberdade da imensa população de negros escravos". Entretanto, "repelido pelos estudantes em sua tentativa de matricular-se na histórica Faculdade de Direito do Largo de São Francisco em razão da sua condição étnica, assumiu a opção definitiva de atuar como rábula até o fim da vida"

Fábio Konder ressaltou ainda que "a ironia da história é que Luiz Gama acabou por partilhar seu escritório de advocacia com dois ilustres catedráticos da Faculdade onde fora repelido: os doutores Januário Pinto Ferraz e Dino Bueno".

(Este último, outro ilustre pindamonhangabense. Antônio Dino da Costa Bueno matriculou-se aos 15 anos na Faculdade de Direito de São Paulo; aos 19 anos, recebeu o grau de bacharel em Ciências Jurídicas e Sociais; aos 23 anos, ocupou o cargo de juiz, juiz substituto da 1ª Vara. Foi também promotor público e, na carreira política, membro do parlamento paulista, secretário e presidente de Estado, denominação esta que antecedeu a de governador).

De ex-escravo, Luiz Gama se transformou em líder do movimento antiescravagista, chegando a libertar mais de 500 escravos nos tribunais.

Além de advogado, foi poeta, jornalista e escritor. É patrono da cadeira número 15 da APL – Academia Paulista de Letras. Nascido a 21/6/1830, morreu em 24/8/1882, sem ver a libertação dos escravos nem a proclamação da República, os ideais de sua vida.

obviousmag.org

Sol ardia no lombo. Suor brotava na pele negra e deslizava pelo corpo maltratado. Odor se alastrava quando a bendita brisa vinha tremular o canavial.

A época era de safra. "Beiço queimado", um negrinho de 18 anos, mais ou menos, não possuía compleição física adequada para serviços pesados, mas pra cortar cana, servia...

Para cada foice a tarefa era cortar sete "mãos" de cana. Cada mão equivalia a 50 feixes de 12 canas. Beiço Queimado já havia cortado cinco mãos, faltavam duas...

Coração do negro não estava bom, não. Fazia algum tempo que a canseira dominava o pretinho. E ele vacilava. O vacilo significava chicote no lombo... "Em um engenho sois imitadores de Cristo crucificado... porque padeceis de um modo semelhante." (Padre Vieira)

Beiço Queimado andava cansado de tudo. Cansado de ser mais um entre os milhares de Cristos Negros...

Açoite ardeu no lombo... "Trabalha, negro maldito", resmungou Zeca, o mau feitor, que também era um malfeitor por prazer e inclinação. O preto sentiu o coração pretejar. Odiou a negritude, odiou a própria raça. Lombo queimando, ele cambaleou... Pensamentos afluíram, reminiscências afloraram...

Estava com cinco anos e chorava. Chorava de medo e de compaixão pela mãe que, amarrada no tronco, suportava fortes vergastadas... "Fecha a boca do negrinho", alguém ordenou. E Zeca Feitor chegou-lhe o ferro em brasa... Beiços ficaram marcados. O chiado e o cheiro da carne queimando nunca mais saíram de sua cabeça. Haviam lhe marcado a própria alma com as brasas da crueldade.

Açoite e sol arderam-lhe no lombo. Não! Aquilo não era vontade de Deus. Era a vontade do homem, era o prazer do homem. Sentimento de revolta foi se agigantando dentro dele... A foice! E veio mais açoite, sangrava... Foi quando tudo se consumou. Foiçada certeira, sangue esguichou do pescoço de Zeca Feitor. O homem, o branco, debateu-se em vão... Sossegou de vez.

Beiço Queimado ouviu o tropel. Vinham para mata-lo. Mas a tarefa não estava concluída. O mal não havia sido totalmente cortado. Cortou as mãos do maldito. Aquelas mãos que um dia lhe haviam chegado o ferro em brasa. Aquelas mãos que só sabiam levantar e descer o chicote...

Tiro certeiro trespassou-lhe o peito negro. Tudo pretejou de vez. Sol ardia no lombo. Sangue brotava das entranhas e esparramava canavial afora. Beiço Queimado estava livre, cumprira a tarefa diária: sete mãos jaziam ao seu lado, devidamente cortadas. Cinco eram de cana... duas eram humanas!

Altair Fernandes, Tribuna do Norte, 12 a 15 de maio de 2000