Tribuna do Norte

R$ 1,00 | FUNDAÇÃO DR. JOÃO ROMEIRO | Ano 133 - Nº 8424

PINDAMONHANGABA | TERÇA-FEIRA | 7 DE OUTUBRO DE 2014

Nosso Bairro chega ao Cidade Jardim

Inscrições para oficinas gratuitas começam na quarta-feira (8) e seguem até sexta-feira (10)

A Prefeitura de Pindamonhangaba abre nesta quarta-feira (8) as inscrições para as oficinas do Projeto Nosso bairro, que chega ao Cidade Jardim no sábado (11). Serão oferecidas 29 opções em oficinas, com aulas de segunda-feira a sábado, duas vezes por semana, nos períodos da manhã ou tarde. No encerramento do projeto, os participantes recebem certificados.

PÁGINA 3

Divulgação

Prefeito entrega certificado a participantes das oficinas do projeto

CASTOLIRA É CAMPEÃO NO SALONÃO

ESPORTES 10

GINASTAS SÃO DESTAQUE NO ESTADO

ESPORTES 10

Atividades do Outubro Rosa retomam na quarta-feira

Nesta quarta-feira (8) retomam as atividades do Outubro Rosa. O evento começa às 14 horas no auditório da Prefeitura de Pindamonhangaba com uma série de apresentações culturais. O objetivo é estimular a participação da população, empresas e instituições na luta contra o câncer de mama.

PÁGINA 9

BANDIDO COM 'DIAMANTE' NO PESCOÇO É PRESO

PÁGINA 5

JOVEM É MORTO COM GOLPE DE FOICE

PÁGINA 5

PREVISÃO DO TEMPO

TERÇA-FEIRA

13º ↓ 27º ↑

UV 10

NUBLADO, MUITAS NUVENS, CURTOS PERÍODOS DE SOL

Fonte: CPTEC / INPE

Pindense, Alckmin é reeleito governador

Divulgação

O pindamonhangabense Geraldo Alckmin foi reeleito governador do Estado de São Paulo com 12.230.807 votos, o que corresponde a 57,31%. Em segundo lugar ficou outro candidato com vínculo em Pindamonhangaba, o empresário e presidente da Fiesp Paulo Skaf com 4.594.708 votos (21,53%). Alexandre Padilha terminou com 3.861.841 votos (18,21%).

Dilma e Aécio vão para 2º turno

A presidente Dilma Rousseff obteve 41,59% dos votos e vai enfrentar o senador Aécio Neves (33,55%) no segundo turno, dia 26 de outubro. Para efeito de curiosidade, se a eleição levasse em conta apenas o resultado em Pindamonhangaba, o pleito seria entre Aécio e Marina Silva.

Juíza avalia eleição em Pinda

Em entrevista exclusiva à Tribuna do Norte, a juíza eleitoral do município, Claudia Calles Novellino Ballestero, avaliou o andamento das eleições na cidade. De acordo com ela, tudo ocorreu dentro da normalidade e os pequenos problemas ocorridos durante a votação foram solucionados.

ELEIÇÕES 6 E 7

EDITORIAL

O obrigatório já é opcional

Não há motivos para voto facultativo

Os brasileiros realizaram no último domingo o verdadeiro ato da democracia. Mais de 112 milhões de pessoas foram às urnas em todo o país para escolher os seus representantes nos poderes Legislativo e Executivo.

Com a escolha de deputado estadual, federal, senador, governador e presidente, os eleitores cumpriram o dever e depositaram o voto de confiança em cada político.

Agora, para nós, paulistas, só caberá a decisão para presidente da República, entre Dilma Rousseff (PT) e Aécio Neves (PSDB), no segundo turno - dia 26 de outubro. Outra possibilidade de nova votação foi afastada com a reeleição do pindamonhangabense Geraldo Alckmin para o Governo do Estado.

Independentemente dos resultados, para o segundo turno volta a mesma história que conhecemos durante anos, a eterna discussão do voto facultativo.

Mal saíram os resultados das urnas e já têm pessoas e grupos querendo pressionar para que o voto no Brasil não seja obrigatório.

Mas o que pretendem com isso?

O ato do voto é a expressão legítima da democracia, é dar poder a quem queremos. Se não tivermos este direito, ou pudermos nos eximir da responsabilidade, não temos nada. Não sobram motivos para justificarmos a tão almejada democracia, tirada do povo por várias décadas.

Na realidade, se não for obrigatório quem perde com isso são os mais necessitados. Pesquisa recente do Instituto Datafolha mostrou que a maior parte das pessoas que defendem o voto facultativo são as de menor escolaridade e renda. Em geral, este mesmo grupo é o que mais precisa de auxílio ou ações do governo, por meio de políticas públicas sociais.

Para eles mesmos seria uma espécie de negar o próprio direito à escolha do melhor para suas vidas.

Só não entendemos porque tanta discussão pelo voto facultativo. De fato ele já 'não é obrigatório'. Deixar de votar no Brasil representa pagar uma taxa simbólica de R$ 3,51, ou ir a um Cartório Eleitoral e justificar, isso para não ter desdobramentos e consequências que possam vir a prejudicar o ausente eleitor.

Mas em linhas analíticas, a justificativa é apenas a formalização do ato de renúncia ao direito de escolha. No pós-eleição, a justificativa é mais trabalhosa e demorada do que votar. Deixando este objetivo vazio de lado, é bem melhor votar.

Liga de Futsal faz reunião e abre inscrições para torneio

A diretoria da Liga Pindamonhangabense de Futebol Salão, realiza nesta terça-feira (7), reunião do Conselho Arbitral.

Na oportunidade, o presidente convida a todos interessados em participar do Salonão 2014. As inscrições já estão abertas para o campeonato nas seguintes categorias: Sub 12, Sub 16 e Sub 18.

O evento será realizado na sede da Liga, rua Capitão José Martiniano Vieira Ferraz, 167, próximo ao Mercado Municipal. Mais informações pelo telefone 3648-5278.

Odirley Pereira

Coral de Pinda participa de missa em Aparecida

Divulgação

O Coral São Francisco, da Vila Rica, foi convidado para integrar o Coral Regional Sul, que vai animar a missa das 13 horas, no dia 12, Dia de Nossa Senhora Aparecida.

O Coral da "Regional Sul" é formado por corais de quatro cidades do Estado e outro da capital. Depois da missa, que será exibida pela TV Aparecida e pela Rede Vida, os corais permanecem na Basílica Nacional para animar a consagração a Nossa Senhora Aparecida, às 15 whoras.

Associação de Idosos suspende assembleia

A Associação do Centro de Convivência para Idosos 'Cônego Nestor José de Azevedo' – CCI VILA RICA – suspendeu a assembleia marcada para o dia 10 de outubro. A instituição não informou os motivos que levaram a decisão, mas reiterou que a assembleia será remarcada.

Odirley Pereira

REGISTRO CULTURAL

Altair Fernandes

A trajetória da mulheres negras

Na palestra que deu na última plenária solene da APL – Academia Pindamonhangabense de Letras (26/9), Vera Tatiana dos Reis Monteiro Gomes, discorrendo sobre 'A Trajetória das mulheres em Moçambique e no Brasil – convergências e divergências', citou duas autoras e suas respectiva obras: a brasileira Conceição Evaristo (mineira nascida numa favelada zonal sul de Belo Horizonte), autora de Ponciá Vicêncio, e a moçambicana Paulina Chiziane (primeira mulher moçambicana a publicar um romance), autora de Niketche.

Ponciá Vicêncio

"Exemplo de romance afro-brasileiro, falando da identidade negra, Ponciá Vicêncio, de Conceição Evaristo, vai de encontro à tese segundo a qual a escrita dos descendentes de escravos estaria restrita ao conto e à poesia. Além de estabelecer um saudável contraponto com o abolicionismo branco do século XIX e com o negrismo modernista de um Jorge Amado, um José Lins do Rego ou Josué Montello, Ponciá Vicêncio remete ao Isaías Caminha, de Lima Barreto; em menor escala, ao Brás Cubas, de Machado de Assis; e, com certeza, ao memorialismo de Carolina Maria de Jesus e ao Ai de vós, de Francisca Souza da Silva, entre outros." (www.passeiweb.com/estudos/livros/poncia_vicencio)

Portal R3

Vera Tatiana mostra livro de Conceição, obra ressalta aspectos significativos da construção da identidade da mulher negra

Niketche: Uma história de poligamia

"O romance retrata a busca de Rami como uma incursão pelo desconhecido e uma tentativa de lidar com a diferença, simbolizada pelas amantes do marido. Niketche é uma das danças do norte de Moçambique, extremo oposto de onde mora Rami. Ritual de amor e erotismo, a dança é desempenhada pelas meninas durante cerimônias de iniciação. Narrado em primeira pessoa por Rami, o livro alterna bom humor e lirismo. Neta de uma contadora de histórias, Chiziane herdou da avó o talento narrativo para construir histórias simples e envolventes sobre a vida cotidiana em seu país."

Portal R3

Niketche: primeiro romance publicado por uma mulher num país onde os homens lideram a atividade literária

Prestigiando a nova sede

No dia 25 de setembro último, membros da APL estiveram presentes na solenidade de entrega, pela administração municipal, do Palacete Tiradentes (Praça Barão do Rio Branco) para sediar os departamentos municipais Cultura e Turismo, a Corporação Musical Euterpe e a Academia PIndamonhangabense de Letras. APL continua agradecendo.

Maria Fernanda Munhoz

Acadêmicos que estiveram presentes na festa do recebimento da sede da APL no Palacete Tiradentes

Hilda e Chico Viola

Trecho do poema 'As duas realezas', da romancista e uma das fundadoras e primeira presidente da APL, Hilda Cesar Marcondes da Silva (1910-1991), feito por ocasião do fim trágico do cantor Francisco Alves, o Chico Viola, em acidente ocorrido na via Dutra, no município de Pinda, no dia 27 de setembro de 1952:

"Todos choraram a dor dessa agonia,
Na tarde azul em que tu pereceste...
E as pancadas do bronze, ao meio-dia,
Não te anunciam mais, porque morreste!

Destino estranho! Que esquisita sorte!
Tu, que da voz galgaste a realeza,
Nasceste humilde, lá na zona norte,
Para morrer nos braços da princesa!

E o destino cruel! Uniu num laço
Indissolúvel, grandioso e forte,
As duas realezas, num abraço;
O rei da Voz e a Princesa do Norte".

Divulgação

Chico Viola, o Rei da Voz...

Fundação Dr. João Romeiro EXPEDIENTE Tribuna do Norte

Criada pela Lei Nº 1.672 de 6 de Maio de 1980 - Órgão mantenedor do Jornal Tribuna do Norte - CNPJ: 50455237/0001-35 - Prédio Domingos José Ramos Mello (Gaúcho)

PRESIDENTE DA FUNDAÇÃO DR. JOÃO ROMEIRO: Antônio Aziz Boulos
CHEFE DE EDIÇÃO: Odirley Pereira - Mtb 48.651
RESPONSABILIDADE: Os textos assinados são de inteira responsabilidade do autor.
REDAÇÃO E BALCÃO DE ANÚNCIOS: Praça Barão do Rio Branco, 25, Centro. Tel / Fax (12) 3644-2077 - CEP 12.400-280 - Pindamonhangaba São Paulo
REPRESENTANTE NACIONAL: RGD-Comunicação S/C Ltda
Rua Duarte de Azevedo, 532 - Santana - CEP 02036-022 - São Paulo/SP - Tel./Fax: (11) 2971-1000 - (E-mail: rgdribas@uol.com.br) -
IMPRESSÃO: S. Billota e Billota Ltda - ME - (12) 3301-5005 - Lorena/SP.

TRIBUNA NA NET
www.tribunadonorte.net
contato@tribunadonorte.net

CIDADE

Visitas buscam troca de experiências e benefícios para Pindamonhangaba

CINTIA CAMARGO

* * *

Com o objetivo de discutir novas tecnologias e conhecer as alternativas administrativas das indústrias da região, o prefeito de Pindamonhangaba tem visitado empresas de variados setores em uma troca saudável de experiências.

Durante o último mês, o prefeito esteve presente em um encontro empresarial em São José dos Campos, onde o empresário e um dos proprietários do Shopping Pátio Pinda – Ricardo Sayon - ministrou palestra a um público formador de opinião em todo o Vale do Paraíba.

Sayon contou um pouco de sua trajetória frente à rede de brinquedos Ri Happy, atualmente com 118 lojas, e como fez a diferença em seus negócios, buscando sempre atuar de forma pró-ativa e com atitudes rápidas e coerentes. "O cliente é o nosso patrão e é ele que vai determinar qual caminho devemos seguir. Cada empreendedor deve identificar o seu cliente, seja na área privada ou pública", disse Sayon.

Ainda durante o mês de setembro, o prefeito visitou a Tecnored Desenvolvimento Tecnológico, uma empresa inovadora, patenteada em 30 países e que tem sua planta de demonstração industrial localizada em Pindamonhangaba. Segundo informações de seu diretor presidente, Vinicius Mendes Ferreira, a empresa aqui em nossa cidade tem como principal função demonstrar a viabilidade técnico-econômica da tecnologia, em escala industrial.

Divulgação

Diretor-presidente da Tecnored conversa com o prefeito de Pinda

Segundo informações de Ferreira, é muito importante essa aproximação da empresa com a administração da cidade, pois mostra o interesse com o desenvolvimento da mão de obra local, bem como com os investimentos gerados.

A tecnologia Tecnored consiste em um processo de fabricação de ferro primário em forno modular com características e dimensões próprias, onde existe uma grande flexibilidade de uso de matérias-primas de baixo custo.

Para o prefeito, esse contato com o setor privado é muito benéfico, pois muitas ações nessa área podem ser aplicadas na administração pública, como o objetivo de beneficiar cada vez mais a cidade.

Nosso Bairro abre inscrições no Cidade Jardim

MARIA FERNANDA MUNHOZ

* * *

A 7ª edição do projeto Nosso Bairro terá início neste sábado (11), no Cidade Jardim. As inscrições para as oficinas gratuitas começam na quarta-feira (8) e seguem até a sexta-feira (10), na tenda do projeto, que está instalada na rua João Esaú Bicudo, ao lado do campo de futebol.

Para se inscrever, basta ir à tenda do projeto, das 14h30 às 17h30, e entregar duas garrafas descartáveis no ato da inscrição. Serão oferecidas 29 opções em oficinas: bordado com vagonite, decoração de natal com lonas e feltro, pintura em tela, artesanato com madeira e MDF, pintura em tecido, patch aplique, decorações com garrafa PET, arranjo floral, tapetes com Lycra, artesanato com cabaça, massoterapia, macramê, pintura em vidro, reciclagem com papel, tricô, balé infantil, dança de salão, jazz, dança do ventre, dança de rua, mosaico, bijuteria, biscuit, bonecas de pano, corte de cabelo, unhas decoradas, capoeira, atividade física e modalidade esportiva.

As aulas serão realizadas de segunda-feira a sábado, duas vezes por semana, nos períodos da manhã ou tarde. No encerramento do projeto, os participantes receberão certificados.

As inscrições são abertas a todos e as vagas, limitadas. Serão beneficiados, diretamente, os bairros mais próximos, como Jardim Princesa, Lago Azul e Araretama, além do Cidade Jardim.

O projeto Nosso Bairro é realizado pela Prefeitura de Pindamonhangaba, com coordenação do Departamento de Turismo, ligado à Secretaria de Governo.

Divulgação

Prefeito conversa com participantes das oficinas do projeto Nosso Bairro

OPÇÕES EM OFICINAS GRATUITAS

Bordado com vagonite, decoração de natal com lonas e feltro, pintura em tela, artesanato com madeira e MDF, pintura em tecido, patch aplique, decorações com garrafa PET, arranjo floral, tapetes com Lycra, artesanato com cabaça, massoterapia, macramê, pintura em vidro, reciclagem com papel, tricô, balé infantil, dança de salão, jazz, dança do ventre, dança de rua, mosaico, bijuteria, biscuit, bonecas de pano, corte de cabelo, unhas decoradas, capoeira, atividade física e modalidade esportiva.

Divulgação

Centros comunitários terão novas oficinas

Com o objetivo de atender os bairros que ainda não estão recebendo o Projeto Nosso Bairro, levando oficinas aos centros comunitários destas localidades, a prefeitura entregou na última sexta-feira (3), mais de 200 certificados aos participantes destas oficinas.

A entrega foi realizada no Palacete Tiradentes, com exposição de vários trabalhos produzidos durante as aulas e a participação dos alunos, avaliando de forma positiva a iniciativa. As alunas Tavane (Vila Rica), Rogéria (Parque das Palmeiras), Márcia (Boa Vista) e Vanessa (Mombaça), adoraram as aulas da oficina de bonecas de pano e ainda disseram que querem repetir a dose.

Para o prefeito de Pindamonhangaba que participou da entrega dos certificados, essas oficinas são uma oportunidade dos alunos terem acesso à uma nova atividade e se organizarem para conseguir gerar renda.

Com o encerramento das oficinas, novas aulas já estão previstas em outros centros comunitários e as inscrições serão no dia 15 de outubro.

Os cursos terão a duração de um mês, com exceção das aulas de jazz, balé infantil e dança de salão, pois os alunos farão uma apresentação em dezembro no Espaço Cultural Teatro Galpão, encerrando as atividades deste ano.

Vereador Dr. Marcos Aurélio reitera requerimento para implantação de UPAs 24 horas

Assessoria de Comunicação/CVP

Vereador Dr. Marcos Aurélio Villardi

O vereador Dr. Marco Aurélio Villardi (PR) reiterou na última sessão ordinária, no dia 06 de outubro, através de requerimento, a cobrança aos órgãos públicos, para a implantação das Unidades de Pronto Atendimento - UPA - 24 horas, no bairro Araretama, na Zona Leste e no Distrito de Moreira César. O vereador fez esta solicitação em função da necessidade de um "Pronto Atendimento" nessas localidades.

De acordo com o vereador, "a implantação das UPAs 24 horas irá proporcionar uma melhor assistência médica, trazendo mais conforto e segurança para toda população de Pindamonhangaba, além de aliviar o PA do centro da cidade, descentralizando-o".

Reivindicações ao Executivo

Preocupado com os moradores do de Pindamonhangaba, o vereador Dr. Marco Aurélio está apresentando ao Executivo, várias reivindicações dos munícipes da cidade. O vereador apresentou os requerimentos ao Executivo em sessão ordinária, contendo as solicitações e que eles possam ser resolvidos com urgência.

Dentre algumas reivindicações estão: a realização da limpeza nas áreas públicas; a manutenção dos pontos de ônibus e a manutenção da quadra de esporte do Bom Sucesso. Ele solicitou, também, a reforma e a limpeza de alambrados no campo Walter Guimarães e Taipas. O Dr. Marcos Aurélio pediu, ainda, a manutenção preventiva na Academia da Melhor Idade - AMI - no bairro Cidade Nova. "Sempre estarei à disposição dos moradores da nossa cidade e cobrarei os órgãos públicos, principalmente quando o assunto for o bem estar da população e a saúde pública", enfatizou o vereador Dr. Marcos Aurélio.

Fale com o vereador Dr. Marcos Aurélio:
Gabinete: Telefones (12) 3644-2257 ou 3644-2258
e-mail: drmarcosaurelio@camarapinda.sp.gov.br

Martim Cesar pede melhorias na sinalização da ciclovia da rua São João Bosco

O vereador Martim Cesar (DEM) solicitou ao prefeito Vito Ardito, providências junto ao departamento competente, para que sejam feitos estudos visando melhorias na sinalização horizontal, em toda extensão da rua São João Bosco, principalmente na sinalização da ciclovia, pois há um grande fluxo de veículos que trafegam pela referida via e muitos não respeitam a sinalização colocando em risco a segurança dos ciclistas que transitam pelo local.

Lombada no Jardim Resende

O vereador Martim Cesar solicitou ao Poder Executivo, providências junto ao departamento competente, para que sejam feitos estudos visando a realocação de uma lombada existente na rua Myriam Rodrigues Penteado Alckmin, no Loteamento Jardim Resende, próximo a passarela de travessia de pedestres, sobre o córrego Duas Águas, pois o local apresenta um grande fluxo de veículos, o que dificulta a travessia de pedestres e principalmente estudantes nos períodos de entrada e saída das aulas.

O vereador Martim Cesar pede a retirada da lombada localizada após a faixa de pedestre, situação esta que coloca em risco a segurança dos moradores e alunos que passam pelo local, e seja instalada antes da travessa, para maior segurança da população.

Vereador Martim Cesar pede a realocação da lombada existente na rua Myriam Rodrigues Penteado Alckmin, no Jardim Resende

Fotos: Assessoria de Comunicação/CVP

Fale com o vereador Martim Cesar:
Gabinete: Tels. (12) 3644 2271 ou 3644 2272
e-mail: martimcesar@camarapinda.sp.gov.br

Professor Osvaldo tem pedidos de limpeza na SP-62 e Ribeirão do Curtume atendidos

Assessoria de Comunicação/CVP

Vereador Professor Osvaldo

O vereador Professor Osvaldo Macedo Negrão (PMDB) na sessão do dia 22 de setembro, fez o Requerimento de número 1998/2014, solicitando ao Executivo Municipal com cópia ao DER - Departamento de Estradas e Rodagem, providências urgentes no sentido de limpar a Rodovia SP-62, em razão de diversos acidentes com ciclistas e motociclistas devido ao acúmulo de areia na parte central e nas laterais da pista.

A limpeza da SP-62 começou nesta semana o que tem deixado os usuários contentes, pois com a realização desta limpeza, os acidentes poderão ser evitados.

Ribeirão do Curtume

O vereador Professor Osvaldo protocolou também no dia 28 de julho, junto a Secretaria de Obras e Serviços, o ofício de número 50/2014, onde pediu providências para a limpeza do Ribeirão do Curtume e também a poda do mato nas laterais. O ribeirão que fica entre os bairros do Carangola e Vila Suíça, bem como em toda a lateral do bairro do Andrade, estava muito sujo, deixando os moradores preocupados com animais peçonhentos e com insegurança.

A limpeza do Ribeirão do Curtume também começou na semana passada e deve transcorrer por toda esta semana. "Acredito, e muito, que o trabalho feito em conjunto sempre trará resultados positivos que beneficiará a toda população. Agradeço a todos os funcionários da subprefeitura de Moreira César, envolvidos nesta obra pela sua realização e atenção dispensada a mais esse nosso pedido e continuarei realizando meu trabalho para que nossa cidade melhore cada vez mais", finalizou o vereador Professor Osvaldo.

Fale com o vereador Professor Osvaldo:
Gabinete: Tels. (12) 3644 2255 ou 3644 2256
e-mail: professorosvaldo@camarapinda.sp.gov.br

Ricardo Piorino solicita providências para facilitar acesso ao Poupatempo

"População tem reclamado das dificuldades para acessar o local"

Preocupado em oferecer maior comodidade e conforto à população da cidade e região, o Presidente da Câmara de Pindamonhangaba, vereador Ricardo Piorino (PDT), apresentou requerimento na sessão ordinária desta segunda-feira, dia 22, endereçado ao Secretário de Obras e Serviços do município, José Antônio Rodrigues Alves – com cópia ao prefeito Vito Ardito -, no qual solicita, em caráter de urgência, estudos e providências para facilitar o acesso dos motoristas que buscam as dependências do Poupatempo de Pindamonhangaba e ao Tenda Hipermercado.

Segundo Piorino, "o recém-inaugurado Poupatempo em nossa cidade, aumentou significativamente o acesso de veículos na região e no mesmo espaço físico existe um hipermercado também com grande fluxo de carros e outros veículos". Para o Presidente da Câmara, "até a presente data não existe um acesso adequado para que os motoristas cheguem ao local mencionado".

Piorino conclui afirmando que "o ajuste no trânsito naquela região e a facilitação do acesso aos motoristas ao Poupatempo e ao Hipermercado, sem dúvida alguma, daria maior tranquilidade e conforto à nossa população".

Assessoria de Comunicação/CVP

Vereador Ricardo Piorino

Roderley Miotto pede ciclovias em todos os bairros com acesso ao centro

O vereador Roderley Miotto (PSDB) encaminhou solicitação ao Prefeito, com cópia ao Departamento de Trânsito, solicitando estudos para que haja instalação de ciclovias em todos bairros que dão acesso ao centro da cidade. O vereador alega que a bicicleta é o melhor meio de locomoção, além de ajudar na saúde melhora nosso meio ambiente e não polui o ar, desta forma, pede que sejam instaladas nos moldes da ciclovia instalada nas proximidades do bairro do Lessa e Shopping, contendo pintura vermelha e olhos de gato, melhorando a visibilidade dos motoristas e dando segurança a quem utiliza. "Espero que meu pedido seja atendido o mais breve possível".

Identificação dos nomes das ruas

O vereador Roderley Miotto ao percorrer a cidade e em diversos bairros, percebeu que em muitas ruas não existem placas contendo o nome para a identificação. O vereador encaminhou um pedido ao Executivo, solicitando a confecção de placas com nome das ruas para que haja melhora no trabalho dos correios e até mesmo para os moradores e visitantes de outras cidades. "É muito difícil você buscar um endereço e não conter placas de informações, é uma coisa básica que toda rua tem que ter e que faz uma diferença enorme", explica o vereador Roderley Miotto.

Semáforo na rua Suíça

Esta semana o vereador Roderley Miotto recebeu resposta do Executivo, em atenção ao Requerimento n° 1737/2014, onde solicitou ao Departamento de Trânsito estudos para instalação de semáforo na rua Suíça, mais precisamente na bifurcação que liga as ruas Ryoiti Yassuda com a Vereador Vitório Cassiano, na divisa entre os bairros Andrade e Carangola. O vereador fez esta solicitação atendendo os moradores de ambos bairros que reclamam que o trânsito no local em horário de pico se torna impossível adentrar ou sair dos citados bairros, além de que as crianças do Castolira e Carangola que estudam na escola do Andrade, constantemente atravessam a rua com extremo perigo. "Recebi a informação de que estão sendo realizados estudos no local para a implantação do equipamento, permitindo assim a entrada e saída dos bairros mencionados, dando maior fluidez no trânsito. Agradeço antecipadamente ao Prefeito e ao Tenente Henrique, por ouvir e atender nossa solicitação", destaca o vereador Roderley Miotto.

Assessoria de Comunicação/CVP

Vereador Roderley Miotto

Fale com o vereador:
Gabinete: Tels. (12) 3644 2261 e 3644 2262
e-mail: roderleymiotto@camarapinda.sp.gov.br
Site: www.roderleymiotto.com.br
Facebook: Roderley.RMR
Twitter: @roderleymiotto

Câmara de Vereadores de Pindamonhangaba

Câmara realiza duas audiências públicas com a Secretaria de Finanças

A Câmara de Vereadores de Pindamonhangaba realizou na manhã desta terça-feira, 30, por meio da Comissão de Finanças presidida pelo vereador Martim César (DEM), a audiência pública da Secretaria de Finanças, referente a exposição das metas fiscais do município do 2º quadrimestre de 2014 e a audiência pública referente aos Projetos de Lei nº 140 e nº 141/2014.

Estiveram presentes no Plenário "Dr. Francisco Romano de Oliveira" os representantes da Secretaria de Finanças e os vereadores José Carlos Comes – Cal (PTB) e Martim César (DEM).

Metas Fiscais do Município

Com a presença do Secretário Municipal de Finanças, Domingos Geraldo Botan, do Diretor de Finanças, Sidervan Luiz Alves e da Oficial de Administração, Alyne Santos Ribeiro Lima, foi abordada na audiência a execução de Receitas e Despesas, resultado orçamentário, resultados primário e nominal, restos a pagar, despesas com pessoal, dívida consolidada líquida, aplicação na saúde e educação e créditos adicionais suplementares.

Na ocasião, Domingos Botan esclareceu dúvidas em relação a despesa com pessoal, fechamento do superávit e respondeu aos questionamentos do vereador Cal referente a investimentos da Prefeitura em galerias e tubos na área rural e a compra de quatro motos para a atividade delegada em Moreira César.

"Teremos um pico de arrecadação em dezembro, referente a uma contenção do Estado para o 13º, e dentro dos meus cálculos, pretendemos fechar a 51% o orçamento, ou seja, dentro do limite que a Lei de Diretrizes Orçamentárias (LDO) prevê, de 54%", disse o Secretário. Após as perguntas respondidas, a audiência foi encerrada pelo vereador Martim César (DEM).

Projetos de Lei nº 140 e nº 141/2014

Logo em seguida, o vereador Martim César (DEM) deu abertura a audiência referente ao Projeto de Lei nº 140 e nº 141/2014. Os projetos dispõe sobre a alteração, exclusão e inclusão de metas, indicadores, unidades de medida e ações visando ajustes na Lei de Diretrizes Orçamentárias/2014.

Na ocasião, o Secretário Municipal de Finanças expôs as estimativas de receitas para o ano de 2014, apresentando as peças orçamentárias.

Domingos Botan salientou que o fechamento da última LDO ocorreu com êxito. "Houve acerto entre Prefeitura e Câmara na última LDO que foi perfeito", disse. E completou dizendo que a intenção é continuar dessa forma.

Botan também observou que o Tribunal de Contas deseja que as peças tenham o mesmo valor, para que sejam feitas análises acima do resultado.

Após a apresentação, a sessão foi encerrada pelo vereador Martim César.

Palácio Legislativo Dr. Geraldo José Rodrigues Alckmin
Rua Alcides Ramos Nogueira, 860 - Loteamento Real Ville - Mombaça
CEP 12400-900 - Pindamonhangaba/SP - Telefone (12) 3644-2250

Acesse: www.camarapinda.sp.gov.br

COTIDIANO

Trabalhadores da Gerdau resistem e continuam em greve

Guilherme Moura

Os trabalhadores da Gerdau decidiram em assembleia manter a greve que entrou no seu quarto dia na segunda-feira (6).

De acordo com o presidente do sindicato, Renato Marcondes – Mamão, os trabalhadores do turno da manhã votaram novamente e retornaram para suas casas. Se houver nova proposta, uma nova assembleia só deverá ocorrer na manhã desta terça-feira.

Segundo o secretário de comunicação da entidade, Benedito Irineu, desde o primeiro dia, o sindicato tem respeitado a legislação e liberado as funções essenciais, como médicos do trabalho, técnicos de segurança, e alguns funcionários necessários para manter os fornos aquecidos epara não quebrarem. A produção permanece paralisada.

Nova assembleia aprova continuidade da greve pelo 4º dia; nova assembleia deve ocorrer só na terça-feira

A assessoria de imprensa da empresa foi procurada pela redação da Tribuna e informou que 'uma reunião programada para segunda-feira (6/10) foi cancelada e será remarcada para uma próxima data'. Na nota, a Gerdau "informa ainda que segue em processo de negociação para acordo coletivo de trabalho de sua usina Pindamonhangaba e reitera que seu objetivo é preservar condições justas de trabalho e remuneração, levando em consideração o desafiador cenário atual da indústria do aço".

A Gerdau emprega cerca de 2.200 trabalhadores da fabricação de laminados a aço.

Polícia Militar de São Paulo abre concurso

A Polícia Militar do Estado de São Paulo divulgou edital de concurso público para duas mil vagas de soldado PM de 2ª classe para o Quadro de Praças (QPPM). O salário é de R$ 2.901,03.

Os candidatos devem ter nível médio completo ou equivalente, idade entre 18 e 30 anos, Carteira de Habilitação em qualquer categoria de B a E, e altura mínima de 1m65 para homens e 1m60 para mulheres.

As inscrições podem ser feitas pelo site www.vunesp.com.br no período de 6 de outubro a 7 de novembro. A taxa é de R$50.

A seleção será feita por meio de duas provas escritas, prova de condicionamento físico, exames de saúde, investigação social e análise de documentos e títulos.

As provas escritas serão aplicadas em 14 de dezembro, às 14 horas, nas cidades de Araçatuba, Bauru, Campinas, Piracicaba, Presidente Prudente, Ribeirão Preto, Santos, São José do Rio Preto, São José dos Campos, São Paulo e Sorocaba.

O ingresso na Polícia Militar será em caráter efetivo, submetido a estágio probatório, que se estende pelo período de dois anos de efetivo exercício e terá início com a matrícula no Curso Superior de Técnico de Polícia Ostensiva e Preservação da Ordem Pública na graduação de soldado PM de 2ª classe. Concluído o curso, o soldado PM de 2ª classe iniciará o estágio administrativo-operacional, até ser enquadrado como soldado PM de 1ª classe.

O concurso poderá ser prorrogado.

POLÍCIA

PM GARANTE ELEIÇÕES COM POUCAS OCORRÊNCIAS

A Polícia Militar desenvolveu um trabalho de suporte às eleições 2014, sendo um dos órgãos públicos que contribuiu para que o processo acontecesse tranquilamente.

De acordo com informações do cabo PM Marcelino, foi escalado um policial para cada colégio eleitoral para garantir o apoio durante o processo e coibir a boca de urna.

Ainda segundo ele, praticamente em todas as escolas foram registrados boletins de ocorrência relacionados à sujeira proveniente de material eleitoral jogado no chão. Fora isso, não houve registros mais sérios.

Ana Camila Campos

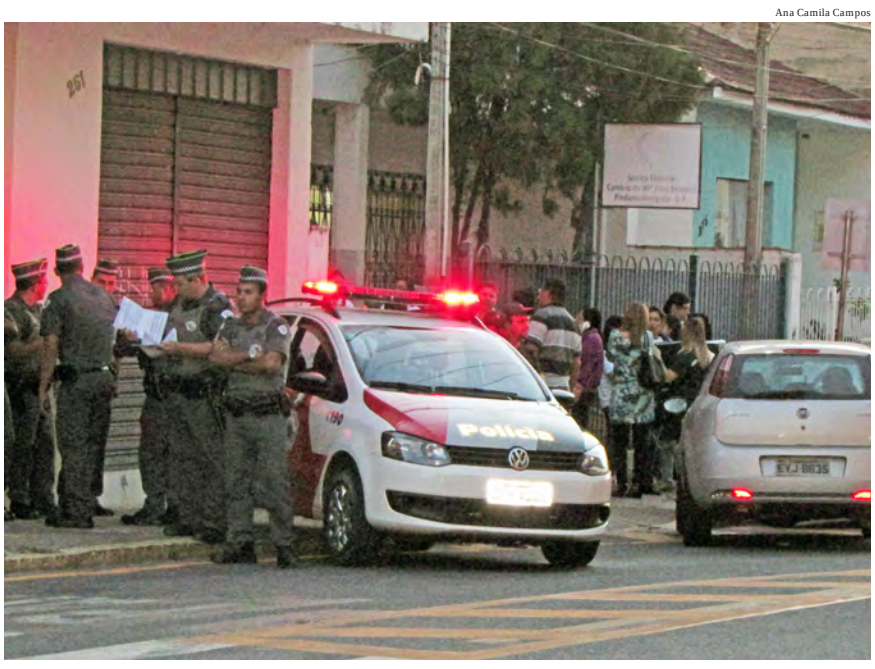

Pindamonhangaba teve uma eleição tranquila

JOVEM É ASSASSINATO COM GOLPE DE FOICE

O cabo informou, ainda, que apenas uma ocorrência grave havia sido registrada durante o domingo da eleição. Um adolescente de 17 anos morreu no período da manhã, após ser atingido por um golpe de penado, utensílio usado para limpeza de terrenos em áreas rurais, no bairro Cerâmica. O golpe foi dado pelo padrasto da vítima, após uma discussão em casa.

Segundo informações da Polícia Civil, o jovem estava esquentando comida no micro-ondas, quando o homem veio do quarto e desligou o aparelho, arrancando-o da tomada. Após discussão, foi até o quarto e retornou com um penado e desferiu um golpe contra o adolescente, atingindo-o na altura da barriga.

O Resgate foi acionado, porém o adolescente não resistiu ao ferimento e morreu. O suspeito fugiu do local levando a arma do crime.

O caso foi encaminhado ao 1º Distrito Policial de Pindamonhangaba, onde está sendo investigado.

Bandido 'meia-roda' bate carro furtado e foge

Um homem de 21 anos teve seu carro roubado quando participava de um culto no último domingo (5).

Morador do bairro Araretama, deixou o carro na garagem de sua casa e foi para o culto, quando retornou, duas horas depois, não encontrou mais o veículo. Antes mesmo de se dirigir ao Plantão Policial para registrar o boletim da ocorrência do furto, foi comunicado pela Polícia Militar que seu veículo havia sido localizado. Havia se envolvido numa colisão contra um muro e se encontrava abandonado pelo local.

No plantão policial, o delegado determinou a entrega do veículo à vítima. A polícia prossegue no encalço do criminoso.

Indivíduo é preso acusado de diversos crimes na cidade

Na última semana, a Polícia Militar de Pindamonhangaba prendeu em flagrante um indivíduo acusado de cometer diversos roubos.

Por volta das 11h20 da última quinta-feira (2), um homem identificado por uma tatuagem de diamante no pescoço, chegou de bicicleta na Livraria Shalom Adonai, na rua Barão Homem de Mello, efetuou o roubo e fugiu em seguida.

A Polícia Militar foi acionada via Copom e, em patrulhamento pelas imediações, localizou o mesmo por volta das 16h40, caminhando em via pública.

Na revista pessoal nada de ilícito foi localizado, porém ao ser indagado sobre o roubo, o mesmo confessou ser o autor. Foram chamadas algumas vítimas de data anterior, pela área central, sendo que sete delas reconheceram-no como o autor, inclusive de um roubo ao Posto de Combustíveis Sete Estrelas.

Conduzido ao Distrito Policial, foi preso em flagrante.

Divulgação

Acusado possui tatuagem

ELEIÇÕES

Tribuna do Norte

Para eleitores de Pinda, segundo turno seria entre Aécio e Marina

No governo do Estado, o conterrâneo Geraldo Alckmin obteve 56,90% dos votos no município

Divulgação

Divulgação

Divulgação

Em Pinda, Aécio Noves e Marina Silva foram os mais votados; Dilma Rousseff ficou na terceira colocação

Divulgação

Alckmin também venceu em Pinda

AIANDRA ALVES MARIANO
***

Se os eleitores de Pinda definissem o resultado das eleições presidenciais, o segundo turno seria disputado pelos candidatos Aécio Neves (PSDB), que obteve 44,31% dos votos na cidade; e Marina Silva (PSB), com 30,91% dos votos válidos. A presidente Dilma Roussef (PT) ficou com a terceira colocação no município, com 20,29% dos votos.

Já para o Governo do Estado de São Paulo, o resultado acompanhou a média estadual. O conterrâneo Geraldo Alckmin (PSDB) foi o mais votado, com 56,90 dos votos.

O mesmo aconteceu na eleição para senador. O vencedor entre os eleitores da cidade foi o tucano José Serra, com 65,27% dos votos.

Para as duas vagas de deputado, em todo o estado muitos candidatos tiveram votos, entre eles, os nove concorrentes do município. Foram cinco candidatos ao cargo de deputado federal e outros quatro ao cargo de deputado estadual.

Para federal, Dr. Isael (PV) com 26.324 votos e Rafael Goffi (PSDB) com 20.568 votos foram os mais bem votados. Já para estadual, Carlinhos Casé (PT) foi o que teve maior destaque, com 11.524 votos.

De acordo com o Tribunal Superior Eleitoral, em sua página na internet no final da manhã de segunda-feira (6), os outros candidatos de Pindamonhangaba e suas votações foram:

Deputado federal: Michelle Camargo (PSC) – 512 votos; Gugu Mello (PSDC) – 322 votos; e Zélia da Criançada (PSDC) – 149 votos.

Deputado estadual: Dr. Daniel Ferreira (PSC) – 4.181 votos; Prof. Eric (PR) – 3.468 votos; e Edison Flores (PC do B) – 1.959 votos.

Mais de 21 mil pessoas deixam de votar na cidade

AIANDRA ALVES MARIANO
***

Mais de 21.500 eleitores de Pindamonhangaba não compareceram às seções eleitorais e não votaram no domingo (5). Isso representa 19,73% do total de eleitores aptos a votar na cidade, que é de 109.238.

Por conta da grande abstenção, as seções eleitorais tiveram movimento tranquilo durante todo o dia.

O índice de abstenção é considerado alto, mas está dentro da média nacional, que foi de 19,39%.

Os eleitores que não compareceram e não justificaram seu voto poderão apresentar a justificativa até dezembro deste ano. Depois deste prazo, o eleitor faltoso terá de pagar multa de R$ 3,51.

É importante lembrar que, mesmo não tendo votado e nem justificado em primeiro turno, o eleitor não fica impedido de votar no segundo turno.

Quem deixa de votar em três eleições consecutivas – considerando cada turno uma eleição – tem sua inscrição eleitoral cancelada e fica impedido de exercer alguns direitos como: inscrever-se em concurso público; ser empossado em cargo público; obter Carteira de Identidade ou passaporte; renovar matrícula em estabelecimento de ensino oficial; obter empréstimos em bancos oficiais; e participar de concorrência pública ou administrativa.

Os servidores públicos têm seus vencimentos suspensos até regularizarem a situação, na Justiça Eleitoral.

Movimento foi grande nas seções de justificativa de voto

ANA CAMILA CAMPOS
***

Além da grande quantidade de abstenções, muitas eleitores justificaram o voto. Pessoas que estavam fora de seu domicílio eleitoral se dirigiram, preferencialmente a 20 colégios eleitorais que concentraram as seções de justificativa.

Na Escola Estadual Alzira Franco, às 15h15, 270 já haviam passado pela seção de justificativa. De acordo com o mesário José Francisco Bertuzzi, trata-se de pessoas que estavam em viagem e também de eleitores que se mudaram para o município, mas ainda não conseguiram transferir o Título de Eleitor.

Na escola municipal Padre Mário Antonio Bonotti, mesmo não sendo uma das escolas direcionadas para justificativas, até antes das 16 horas, haviam sido registradas 15 ocorrências. Segundo a assistente Lúcia Barbosa, os eleitores foram direcionados até as unidades que estavam recebendo as justificativas, porém, muitos alegaram que estavam na casa de parentes e disseram ter dificuldades para ir até outros colégios.

Ana Camila Campos

Jovens exercem cidadania com trabalho voluntário

Ana Camila Campos

ANA CAMILA CAMPOS
***

Eleitores que votam na Etec João Gomes de Araújo puderam contar com uma ajuda especial durante o domingo (5). Alguns jovens ficaram posicionados na recepção do colégio, recebendo as pessoas e indicando onde estava localizada cada seção.

De acordo com funcionários, a diretora Mirtes Paim decidiu abrir a oportunidade para os alunos trabalharem voluntariamente, já que muitos professores estavam escalados e não haveria muitas pessoas para orientar e recepcionar os eleitores.

Cerca de 14 alunos, que se dividiram em dois turnos – manhã e tarde, participaram da iniciativa. Alguns deles conseguiram atuar nos dois períodos.

Matheus dos Santos cursa o terceiro ano e foi um dos jovens que prestou serviços nas eleições. Ele saiu do trabalho e foi direto para o colégio. "Decidi me voluntariar porque é uma forma de exercer a cidadania, ainda mais em um dia tão importante", afirmou.

Essa é a segunda eleição da qual o adolescente participa votando e quando questionado sobre a importância do voto e porque tirou o título antes dos 18 anos, a resposta vem na ponta da língua. "Acredito que temos que parar de reclamar e tomar uma atitude. Para escolher meus candidatos, assisti ao horário político e os que apresentaram propostas pelas quais me interessei, fui pesquisar mais afundo na internet", revelou.

ELEIÇÕES
Tribuna do Norte

Para juíza eleitoral, votações foram tranquilas na cidade

ANA CAMILA CAMPOS
***

Tanto no âmbito de ocorrências como no movimento de eleitores nos locais de votação, o pleito 2014 em Pindamonhangaba, de uma forma geral, foi considerado tranquilo.

"Tivemos problemas com alguns painéis com propaganda de candidato. Alguns foram recolhidos porque estavam em situação irregular. Não houve nenhuma intercorrência de propaganda ilícita", afirmou a Juíza Eleitoral de Pindamonhangaba, Claudia Calles Novellino Ballestero.

Ela somente destacou a apreensão de uma carretinha que estava com vários materiais eleitorais, que acabou encaminhada à Delegacia de Polícia porque, inicialmente, o proprietário não foi localizado. "A situação foi resolvida. Solicitamos à Polícia Militar a apreensão do veículo e, após ser localizado, o responsável também foi encaminhado ao DP, onde foi lavrada a ocorrência e o autor posteriormente liberado".

De acordo com informações da PM, o veículo foi localizado em frente à escola municipal Serafim Ferreira, no bairro Terra dos Ipês II, antes das 8 horas.

A juíza também disse que nenhuma ocorrência de boca de urna havia chegado ao conhecimento da Justiça Eleitoral até então. Claudia percorreu diversos colégios durante o domingo e confirmou a tranquilidade tanto nas seções, como no cartório eleitoral. "Normalmente há uma agitação no cartório, mas esse ano está bem tranquilo".

Ela também destacou que todos os problemas com urnas eletrônicas haviam sido resolvidos e que, até então, apenas quatro urnas foram substituídas no município. "Algumas urnas deram uma 'travadinha', mas no início do dia isso acaba sendo normal. Foram trocadas quatro urnas mas temos várias sobressalentes então não há nenhum risco de ter que utilizar a votação em cédulas. São panes de um computador, mas todas foram substituídas com sucesso", comentou.

Com relação à biometria, a juíza disse não ter a informação da data prevista para que Pinda utilize o sistema, uma vez que o calendário está sendo elaborado pelo TSE - Tribunal Superior Eleitoral.

Ana camila Campos

Pela manhã, eleitores fizeram filas nos locais de votação

Ana Camila Campos

De acordo com a juíza eleitoral, processo ocorreu dentro da normalidade

Eleitores

Rafael Ferreira dos Santos vota na seção 300. Sua preocupação era quanto ao título de eleitor, que ele perdeu enquanto trabalhava em São Paulo. Entretanto, foi informado que poderia comparecer com um documento com foto. Ele conta que decidiu ir ao colégio na parte da tarde, esperando pouco movimento. "Decidi vir na parte da tarde esperando encontrar pouca fila e estar tudo calmo. Escolhi meus candidatos com a ajuda do esposo de minha mãe que entende um pouco mais. Alguns eu também votei em branco", revela.

Um dos fatores que tornou o processo eleitoral tranquilo foi a chegada ao local já com os candidatos definidos e com os números anotados.

Dificuldades

Segundo voluntários que trabalharam na Etec João Gomes de Araújo, o maior colégio eleitoral de Pindamonhangaba, a dificuldade registrada no local foi com relação ao acesso de deficientes e idosos em algumas seções. Em um desses casos registrados, um cadeirante precisou da ajuda de quatro homens para levar a cadeira de rodas ao piso superior para que ele conseguisse votar.

Cartório Eleitoral avalia apuração e agradece aos voluntários e convocados

Arquivo TN

João Amaro Pinheiro é o chefe do cartório eleitoral

A apuração dos votos em Pindamonhangaba teve atraso devido aos problemas técnicos apresentados. De acordo com o chefe do Cartório Eleitoral, João Amaro Pinheiro, as urnas de duas escolas pararam de imprimir o boletim e foi necessário dar prosseguimento na Junta. Ele ressalta que as eleições transcorreram normalmente e a apuração demorou um pouco mais por conta dos problemas.

Pinheiro afirma que para realizar a eleição, a Justiça Eleitoral contou com a participação de pelo menos dois mil colaboradores, entre convocados e voluntários.

Ana Camila Campos

No cartório, resultados das urnas foram impressos e divulgados

Ele agradece a todos pelo empenho.

Até as 19 horas ainda havia fila para a entrega das documentações. A equipe disponibilizou as filipetas das urnas para que os interessados pudessem consultar os resultados.

PREFEITURA MUNICIPAL DE PINDAMONHANGABA
EXTRATO DE ADITAMENTO

PREGÃO Nº 047/2011
Aditamento nº 002/2014 do Contrato nº 075/2011
Contratada: Greiner Bio-One Brasil Produtos Médicos Hospitalares.
Objeto: Contratação de empresa especializada em locação de equipamentos para realização de exames de análises.
Adita-se vigência: item 2.1 em mais 12 (doze) meses prorrogando-se, assim, o contrato até 17/10/2015.
Data de assinatura: 15/09/14.
Assina pela contratante: Sandra Maria Carneiro Tutihashi.
Assina pela contratada: Maurício Martins Cañas.
Aditamento nº 002/2014 do Contrato nº 077/2011
Contratada: Laft Comércio de Materiais para Diagnósticos Laboratoriais Ltda. EPP.
Objeto: Contratação de empresa especializada em locação de equipamentos para realização de exames de análises.
Adita-se vigência: item 2.1 em mais 12 (doze) meses prorrogando-se, assim, o contrato até 16/10/2015.
Data de assinatura: 15/09/14.
Assina pela contratante: Sandra Maria Carneiro Tutihashi.
Assina pela contratada: Sinézio de Oliveira Pinto.
Aditamento nº 002/2014 do Contrato nº 078/2011
Contratada: REM Indústria e Comércio Ltda.
Objeto: Contratação de empresa especializada em locação de equipamentos para realização de exames de análises.
Adita-se vigência: item 2.1 em mais 12 (doze) meses prorrogando-se, assim, o contrato até 15/10/2015.
Data de assinatura: 15/09/14.
Assina pela contratante: Sandra Maria Carneiro Tutihashi.
Assina pela contratada: Miriam Sant'anna Coutinho.
Pindamonhangaba, 06 de outubro de 2014.

PREGÃO Nº 003/2012
Aditamento nº 002/2014 do Contrato nº 077/2012
Contratada: Biogenetix Importação e Exportação Ltda.
Objeto: Objeto: Contratação de empresa especializada em locação de equipamento totalmente automatizado para realização de exames de hormônios, com fornecimento de todos os reagentes necessários para exames no Laboratório Municipal de Pindamonhangaba pelo período de 12 (doze) meses.
Adita-se vigência: item 2.1 em mais 12 (doze) meses prorrogando-se, assim, o contrato até 03/10/2015.
Data de assinatura: 15/09/14.
Assina pela contratante: Sandra Maria Carneiro Tutihashi.
Assina pela contratada: José Valentim Alvarez.
Pindamonhangaba, 06 de outubro de 2014.

PREGÃO Nº 058/2012
Aditamento nº 002/2014 do Contrato nº 106/2012
Objeto: Locação de equipamento totalmente automatizado para realização de exames de análises para o setor técnico de alergenos e drogas terapêuticas, com fornecimento de todos os reagentes e insumos necessários para exames (alergenos) no Laboratório Municipal de Pindamonhangaba - setor de Imunologia II, pelo período de 12 meses.
Contratada: Laft Comércio de Materiais para Diagnósticos Laboratoriais Ltda.
Data de assinatura: 15/09/14.
Adita-se vigência: item 2.1 em mais 12 (doze) meses prorrogando-se, assim, o contrato até 05/11/2015.
Assina pela contratante: Sandra Maria Carneiro Tutihashi.
Assina pela contratada: Sinézio de Oliveira Pinto.
Pindamonhangaba, 06 de outubro de 2014.

PREGÃO Nº 078/2013
Aditamento nº 001/2014 do Contrato nº 115/2013
Objeto: Contratação de empresa especializada para prestação de serviço de imunização e controle de pragas urbanas nos prédios da Secretaria de Educação, por um período de 12 (doze) meses.
Contratada: Procontrol Serviço de Controle de Vetores e Pragas Urbanas Ltda.
Data de assinatura: 21/08/14.
Adita-se vigência: item 2.1 em mais 12 (doze) meses prorrogando-se, assim, o contrato até 21/08/2015.
Adita-se valor: reajusta-se o valor do contrato, com base no índice IPC-FIPE de 5,07% passando o valor do contrato de R$ 432.000,00 para R$ 453.902,40.
Assina pela contratante: Maria Aparecida Pedroso Rocha Pena.
Assina pela contratada: Guilherme Ardito Teixeira.
Pindamonhangaba, 06 de outubro de 2014.

PREGÃO Nº 127/2013
Aditamento nº 001/2014 do Contrato nº 147/2013
Objeto: Locação de equipamentos(s) totalmente automatizados(s) para realização de exames de análises para os diversos setores técnicos, com o fornecimento de todos os reagentes e insumos necessários para exames, ao laboratório municipal de Pindamonhangaba pelo período de 12 (doze) meses.
Contratada: CQC Tecnologia em Sistemas Diagnósticos Ltda.
Data de assinatura: 05/09/14.
Adita-se vigência: item 2.1 em mais 12 (doze) meses prorrogando-se, assim, o contrato até 09/09/2015.
Adita-se valor: reajusta-se o valor do contrato, com base no índice IPC-FIPE de 5,49% passando o valor do contrato de R$ 504.000,00 para R$ 531.669,60.
Assina pela contratante: Sandra Maria Carneiro Tutihashi.
Assina pela contratada: Graziela Basciani Cucatti.
Pindamonhangaba, 06 de outubro de 2014.

PREGÃO Nº 131/2013
Aditamento nº 001/2014 do Contrato nº 159/2013
Objeto: Contratação de empresa especializada na prestação de serviços de remoção terrestre de pacientes em ambulância de suporte avançado Tipo "D" com tripulação (incluindo: Manutenção e Combustível).
Contratada: Do Val Serviços Médicos Ltda.
Data de assinatura: 15/09/14.
Adita-se vigência: item 2.1 em mais 12 (doze) meses prorrogando-se, assim, o contrato até 19/09/2015.
Assina pela contratante: Sandra Maria Carneiro Tutihashi.
Assina pela contratada: Luiz Gomes do Val Neto.
Pindamonhangaba, 06 de outubro de 2014.

PREGÃO Nº 132/2013
Aditamento nº 001/2014 do Contrato nº 138/2013
Objeto: Contratação de empresa especializada na realização de exame de tomografia de crânio com sedação, com fornecimento de material e mão de obra, pelo período de 12(doze) meses.
Contratada: Dr. Ghelfond Diagnóstico Médico Ltda.
Data de assinatura: 22/08/14.
Adita-se vigência: item 2.1 em mais 12 (doze) meses prorrogando-se, assim, o contrato até 02/09/2015.
Adita-se valor: reajusta-se o valor do contrato, com base no índice IPC-FIPE de 5,38% passando o valor do contrato de R$ 106.758,00 para R$ 112.501,58.
Assina pela contratante: Sandra Maria Carneiro Tutihashi.
Assina pela contratada: Charles Ghelfond.
Pindamonhangaba, 06 de outubro de 2014.

PREFEITURA MUNICIPAL DE PINDAMONHANGABA
Estado de São Paulo

PREGÃO REGISTRO DE PREÇOS Nº 162/2014

A Prefeitura cca que no PPRP nº 162/2014 de "Contratação de empresa especializada na prestação de serviço de lavagem de uniformes e agasalhos de competição, com a finalidade de manter em boas condições de uso, para atletas e usuários das escolinhas da Sejelp", foi elaborada a Ata para Registro de Preços abaixo, com validade de 12 meses, assinada em 23/09/2014:

ATA nº 147/2014		Empresa: R.Z. MARCON - ME		
ITEM	UNID. DE MEDIDA	DESCRIÇÃO	VALOR UNITÁRIO (R$)	CONSUMO ESTIMADO ANUAL
01	Unid.	004.016 - lavagem de camisetas diversas.	2,00	8.000
02	Unid.	004.016 - lavagem de short diversos.	2,00	8.000
03	Unid.	004.016 - lavagem de coletes diversos.	1,10	3.000
04	Unid.	004.016 - lavagem de meiões (par).	1,00	3.000
05	Unid.	004.016 - lavagem de camisa de goleiro.	2,00	800
06	Unid.	004.016 - lavagem de calça de goleiro.	2,70	800
07	Unid.	004.016 - lavagem de blusa de agasalho diversos.	5,10	1.200
08	Unid.	004.016 - lavagem de calça de agasalho diversos.	3,20	1.200

Pindamonhangaba, 6 de outubro de 2014.

C.R.I.A
Pindamonhangaba - SP

EDITAL PARA CHAMAMENTO DE CONFRONTANTES EM PROCESSO DE RETIFICAÇÃO DE MEDIDAS DO IMÓVEL OBJETO DA TRANSCRIÇÃO Nº 13.324, DO LIVRO Nº 3-U.

OVIDIO PEDROSA JUNIOR, OFICIAL DE REGISTRO DE IMÓVEIS DESTA COMARCA, NA FORMA DA LEI,

FAZ SABER a todos os interessados, entre eles os confrontantes: **JOSEF HITZ, JOSÉ MARIA REY MENDEZ, PATRICIA PRADO REY MENDES, MARCOS MOLLICA, FATIMA BORGES DA FONSECA MOLLICA, ANA ROSA GARUFFE, PEDRO HUMMEL, PAULO HUMMEL, ANTONIETA ANGELICA HUMMEL, AUXILIADORA APARECIDA HUMMEL, CESAR AUGUSTO CIRNE PELLEGRINO** e **KATIA REGINA PEREIRA PELLEGRINO,** proprietários tabulares dos imóveis confrontantes transcrito sob nº 18.703, do Livro nº 3-AB, e matriculados respectivamente sob nºs 20.426, 15.831, 11.640, 15.845 e 9.400, que ***Christina Márcia da Motta Machado, José Gilberto Ferreira da Motta*** e ***Ângela Maria Ferreira da Motta Barrichello***, ***APRESENTARAM*** nesta Serventia os documentos necessários e exigidos pelo § 1º, do inciso II, do artigo 213, da Lei nº 6.015/1973, c/c o itens 138 e seguintes do Capítulo XX, das NSCGJ, **para a averbação da RETIFICAÇÃO DE MEDIDAS do imóvel objeto da transcrição nº 13.324.** O imóvel retificando situa-se na Estrada Municipal que liga ao bairro do Una, Socorro, cadastrado sob as siglas **SO-21-09-01-001-01/02/03/04**. E para que chegue ao conhecimento de todos, expediu-se o presente edital que será publicado em jornal, por dois (02) dias, **podendo a pretensão ser impugnada no Cartório de Registro de Imóveis desta Comarca, situado na Avenida Albuquerque Lins nº 518, no prazo de 15 (quinze) dias, contados da data da primeira publicação**.

Pindamonhangaba, 26 de setembro de 2014.

Ovidio Pedrosa Junior
Oficial Registrador

Avenida Albuquerque Lins, 518 - São Benedito - CEP 12410-030 - Pindamonhangaba - SP
Telefone: (12) 3642-1416 - Fax: (12) 3642-3316 - e-mail: cria_atendimento@ig.com.br

COMUNICADO

A Empresa **SERV VALE AUTO TEC COMERCIAL LTDA EPP** sito a Rua Amélia Prata Balarin, 96 declara que CAMILO ROBERTO ALBANO portador da carteira de trabalho 23622, série 314 SP, está ausente do emprego desde o dia 17/09/2014 configurando assim o abandono de emprego de acordo com as Leis Trabalhistas vigente no pais.

PREFEITURA MUNICIPAL DE PINDAMONHANGABA
EXTRATO DE CONTRATO

PREGÃO Nº. 053/2014
Contrato nº: 225/2014
Contratante: Prefeitura Municipal de Pindamonhangaba
Contratada: Simp Sistemas Máquinas e Papéis Ltda.
Objeto: Aquisição de equipamentos de informática para o Centro se Especialidades Médicas (Cem) - recurso de emenda parlamentar - 25340007 - Luiz Paulo Teixeira Ferreira.
Valor: R$ 18.694,00.
Vigência: 12 (doze) meses.
Data de assinatura: 10/09/14.
Assina pela contratante: Sandra Maria Carneiro Tutihashi.
Assina pela contratada: Alfredo Gaspar Neto.
Gestão do contrato: Secretaria de Saúde e Assistência Social.
Pindamonhangaba, 06 de outubro de 2014.

PREGÃO Nº. 086/2014
Contrato nº: 265/2014
Contratante: Prefeitura Municipal de Pindamonhangaba
Contratada: Eco Plantas e Mudas EIRELI EPP.
Objeto: Contratação de empresa especializada para locação de caminhão trucado com carroceria de no mínimo 6,0 metros de comprimento, equipado com munck, para uso em manutenções de iluminação pública e nas galerias de águas pluviais.
Valor: R$ 127.000,00.
Vigência: 12 (doze) meses.
Data de assinatura: 23/09/14.
Assina pela contratante: José Antônio Rodrigues Alves.
Assina pela contratada: Leontina Pinheiro de Souza.
Gestão do contrato: Secretaria de Obras e Serviços.
Pindamonhangaba, 06 de outubro de 2014.

PREGÃO Nº. 153/2014
Contrato nº: 152/2014
Contratante: Prefeitura Municipal de Pindamonhangaba
Contratada: Royal & Sunalliance Seguros Brasil S/A.
Objeto: Contratação de empresa especializada em prestação de cobertura securitária para veículos oficiais pertencentes à frota municipal, pelo período de 12 (doze) meses, veículos esses pertencentes a Secretaria de Educação e Cultura e Secretaria de Juventude, Esporte e Lazer.
Valor: R$ 340,00.
Vigência: 12 (doze) meses.
Data de assinatura: 18/07/14.
Assina pela contratante: Cleber Bianchi.
Assina pela contratada: Roberto Chateaubriand Filho.
Gestão do contrato: Secretaria de Juventude, Esportes e Lazer
Contrato nº: 151/2014
Contratante: Prefeitura Municipal de Pindamonhangaba
Contratada: Porto Seguro Companhia de Seguros Gerais.
Objeto: Contratação de empresa especializada em prestação de cobertura securitária para veículos oficiais pertencentes à frota municipal, pelo período de 12 (doze) meses, veículos esses pertencentes a Secretaria de Educação e Cultura e Secretaria de Juventude, Esporte e Lazer.
Valor: R$ 1.443,00.
Vigência: 12 (doze) meses.
Data de assinatura: 18/07/14.
Assina pela contratante: Maria Aparecida Pedroso Rocha Pena.
Assina pela contratada: Joelson Renato Barbosa e Marta Wouters Montoya.
Gestão do contrato: Secretaria de Educação, Cultura e Turismo.
Pindamonhangaba, 06 de outubro de 2014.

PREGÃO Nº. 205/2014
Contrato nº: 210/2014
Contratante: Prefeitura Municipal de Pindamonhangaba
Contratada: Instituto Suel Abujamra.
Objeto: Contratação de empresa especializada para prestação de serviços médicos em oftalmologia com fornecimento de material e mão-de-obra, na especialidade de oftalmologia, para realização de exames e procedimentos, pelo período de 12 (doze) meses.
Valor: R$ 396.873,92.
Vigência: 12 (doze) meses.
Data de assinatura: 04/09/14.
Assina pela contratante: Sandra Maria Carneiro Tutihashi.
Assina pela contratada: Suel Abujamra.
Gestão do contrato: Secretaria de Saúde e Assistência Social.
Pindamonhangaba, 06 de outubro de 2014.

PREGÃO Nº. 225/2014
Contrato nº: 250/2014
Contratante: Prefeitura Municipal de Pindamonhangaba
Contratada: Panajó Peças Automotivas Nacional Ltda.
Objeto: Aquisição de peças automotivas a serem aplicadas nas viaturas e máquinas desta municipalidade, visando atender a legislação vigente estabelecidas no Código Brasileiro de Trânsito – CTB e resoluções do Conselho Nacional de Trânsito – CONTRAN, conforme especificações no Termo de Referência.
Valor: R$ 17.380,00.
Vigência: 06 (seis) meses.
Data de assinatura: 18/09/14.
Assina pela contratante: José Antônio Rodrigues Alves.
Assina pela contratada: João Ribeiro da Silva.
Gestão do contrato: Secretaria de Obras e Serviços.
Pindamonhangaba, 06 de outubro de 2014.

PREGÃO Nº. 227/2014
Contrato nº: 251/2014
Contratante: Prefeitura Municipal de Pindamonhangaba
Contratada: Thiplan Comercial Ltda.
Objeto: Aquisição de capa térmica para piscina, visando sua utilização nos centros esportivos para manter na temperatura ideal as piscinas para sua utilização por atletas e alunos para treinamento.
Valor: R$ 27.210,80.
Vigência: 12 (doze) meses.
Data de assinatura: 18/09/14.
Assina pela contratante: Cleber Bianchi.
Assina pela contratada: Josias de Pinho Nogueira.
Gestão do contrato: Secretaria de Juventude, Esportes e Lazer.
Pindamonhangaba, 06 de outubro de 2014.

PREGÃO Nº. 236/2014
Contrato nº: 235/2014
Contratante: Prefeitura Municipal de Pindamonhangaba
Contratada: Biosantec Comércio de Artigos Hospitalares Ltda. EPP.
Objeto: Aquisição de material permanente e móveis hospitalares para o Pronto Atendimento Infantil.
Valor: R$ 10.510,20.
Vigência: 12 (doze) meses.
Data de assinatura: 15/09/14.
Assina pela contratante: Sandra Maria Carneiro Tutihashi.
Assina pela contratada: Sandra Regina do Amaral Bergamaschi.
Gestão do contrato: Secretaria de Saúde e Assistência Social.
Contrato nº: 236/2014
Contratante: Prefeitura Municipal de Pindamonhangaba
Contratada: Guilherme Kobbaz Darrigo ME.
Objeto: Aquisição de material permanente e móveis hospitalares para o Pronto Atendimento Infantil.
Valor: R$ 3.406,67.
Vigência: 12 (doze) meses.
Data de assinatura: 15/09/14.
Assina pela contratante: Sandra Maria Carneiro Tutihashi.
Assina pela contratada: Guilherme Kobbaz Darrigo.
Gestão do contrato: Secretaria de Saúde e Assistência Social.
Contrato nº: 237/2014
Contratante: Prefeitura Municipal de Pindamonhangaba
Contratada: Luiz C. de Melo Souza Lorena EPP.
Objeto: Aquisição de material permanente e móveis hospitalares para o Pronto Atendimento Infantil.
Valor: R$ 5.273,11.
Vigência: 12 (doze) meses.
Data de assinatura: 15/09/14.
Assina pela contratante: Sandra Maria Carneiro Tutihashi.
Assina pela contratada: Luiz C. de Melo Souza.
Gestão do contrato: Secretaria de Saúde e Assistência Social.
Pindamonhangaba, 06 de outubro de 2014.

PREGÃO Nº. 261/2014
Contrato nº: 255/2014
Contratante: Prefeitura Municipal de Pindamonhangaba
Contratada: Biosantec Comércio de Artigos Hospitalares Ltda. EPP.
Objeto: Aquisição de móveis hospitalares para a nova Unidade de Saúde do Bairro Terra dos Ipê II.
Valor: R$ 7.044,00.
Vigência: 12 (doze) meses.
Data de assinatura: 19/09/14.
Assina pela contratante: Sandra Maria Carneiro Tutihashi.
Assina pela contratada: Sandra Regina do Amaral Bergamaschi.
Gestão do contrato: Secretaria de Saúde e Assistência Social.
Contrato nº: 256/2014
Contratante: Prefeitura Municipal de Pindamonhangaba
Contratada: Luiz C. de Melo Souza Lorena EPP.
Objeto: Aquisição de móveis hospitalares para a nova Unidade de Saúde do Bairro Terra dos Ipê II.
Valor: R$ 1.662,90.
Vigência: 12 (doze) meses.
Data de assinatura: 19/09/14.
Assina pela contratante: Sandra Maria Carneiro Tutihashi.
Assina pela contratada: Luiz C. de Melo Souza.
Gestão do contrato: Secretaria de Saúde e Assistência Social.
Pindamonhangaba, 06 de outubro de 2014.

PREFEITURA MUNICIPAL DE PINDAMONHANGABA
EXTRATO DE AUTORIZAÇÕES DE FORNECIMENTO
PREGÃO Nº 188/2014
Objeto: Aquisição de mudas de palmeira imperial para arborização em vias públicas do município de Pindamonhangaba.
Contratante: Prefeitura Municipal de Pindamonhangaba.
Contratada: Xulabeika Mudas Frutíferas Ornamentais Ltda. ME.
Autorização de Fornecimento nº: 1338/14 – Valor: R$ 19.000,00 – Data: 19/08/14.
Pindamonhangaba, 06 de outubro de 2014.
PREGÃO Nº 193/2014
Objeto: Aquisição de EPI's para uso da equipe operacional dos Departamentos de Agricultura, Licenciamento Ambiental e Urbanismo e Meio Ambiente.
Contratante: Prefeitura Municipal de Pindamonhangaba.
Contratada: Habiatar Comércio e Serviços de Manutenção Ltda. EPP.
Autorização de Fornecimento nº: 1781/14 – Valor: R$ 1.871,70 – Data: 02/10/14.
Contratada: Habiatar Comércio e Serviços de Manutenção Ltda. EPP.
Autorização de Fornecimento nº: 1782/14 – Valor: R$ 2.039,31 – Data: 02/10/14.
Contratada: Habiatar Comércio e Serviços de Manutenção Ltda. EPP.
Autorização de Fornecimento nº: 1783/14 – Valor: R$ 8.402,76 – Data: 02/10/14.
Contratada: JCB Materiais Ltda. ME.
Autorização de Fornecimento nº: 1784/14 – Valor: R$ 1.755,00 – Data: 02/10/14.
Contratada: JCB Materiais Ltda. ME.
Autorização de Fornecimento nº: 1785/14 – Valor: R$ 336,60 – Data: 02/10/14.
Contratada: JCB Materiais Ltda. ME.
Autorização de Fornecimento nº: 1786/14 – Valor: R$ 1.785,00 – Data: 02/10/14.
Contratada: Momilli Comercial Ltda. EPP.
Autorização de Fornecimento nº: 1787/14 – Valor: R$ 14.525,50 – Data: 02/10/14.
Contratada: Momilli Comercial Ltda. EPP.
Autorização de Fornecimento nº: 1787/14 – Valor: R$ 2.612,60 – Data: 02/10/14.
Contratada: Momilli Comercial Ltda. EPP.
Autorização de Fornecimento nº: 1787/14 – Valor: R$ 11.406,20 – Data: 02/10/14.
Pindamonhangaba, 06 de outubro de 2014.
PREGÃO Nº 239/2014
Objeto: Aquisição de ferramentas e material de ferragens aplicação: manutenções e obras diversas no Distrito de Moreira César.
Contratante: Prefeitura Municipal de Pindamonhangaba.
Contratada: DL Ishizucka ME.
Autorização de Fornecimento nº: 1746/14 – Valor: R$ 7.938,75 – Data: 26/09/14.
Contratada: DL Ishizucka ME.
Autorização de Fornecimento nº: 1747/14 – Valor: R$ 826,00 – Data: 26/09/14.
Contratada: Martini Comércio e Importação Ltda.
Autorização de Fornecimento nº: 1748/14 – Valor: R$ 1.247,00 – Data: 26/09/14.
Contratada: Martini Comércio e Importação Ltda.
Autorização de Fornecimento nº: 1749/14 – Valor: R$ 4.999,00 – Data: 26/09/14.
Pindamonhangaba, 06 de outubro de 2014.

SECRETARIA DE ESTADO DOS NEGÓCIOS DA SEGURANÇA PÚBLICA
POLÍCIA CIVIL DO ESTADO DE SÃO PAULO
DEPARTAMENTO DE POLÍCIA JUDICIÁRIA DE SÃO PAULO INTERIOR
DEINTER 1 – "DR. WALDY SIMONETTI"
SÃO JOSÉ DOS CAMPOS
DELEGACIA SECCIONAL DE POLÍCIA DE TAUBATÉ
DELEGACIA DE POLÍCIA DO MUNICÍPIO DE PINDAMONHANGABA
1º DISTRITO POLICIAL DE PINDAMONHANGABA - SP

EDITAL Nº 002 /M / 2014

O Ex.mo Senhor Doutor JUAREZ TOTI,
Delegado de Polícia responsável pelo expediente da da Delegacia de Policia do Município de Pindamonhangaba, no uso e gozo de suas atribuições legais etc...

FAZ SABER AO PUBLICO EM GERAL QUE, usando de suas atribuições legais que lhe conferem o Art. 27, Inciso II do Decreto nº 44.448 de 24/11/99 e Resolução SSP-46 de 21/12/70, o Ex.mo. Sr. Dr. JOSÉ LUIS RAMOS CAVALCANTI, Delegado Seccional de Policia de Taubaté – SP, realizará no próximo dia 30 de outubro de 2013 as 10h00min, nesta sede da Delegacia de Polícia e CDTEP (Centro de Detenção Provisória Feminina de Pindamonhangaba, CORREIÇÃO ORDINÁRIA E PERIÓDICA, referente ao segundo semestre do corrente ano. Ficam, pois, convidados todos os funcionários sujeitos a fiscalização correcional e demais pessoas interessadas, as quais poderão apresentar queixas, reclamações, sugestões, atinentes ao serviço policial e/ou administrativos prestados por esta Repartição Policial. E, para que chegue ao conhecimento de todos e ninguém possa alegar ignorância, foi expedido o presente Edital que será publicado e afixado na forma da Lei. Dado e passado nesta cidade e comarca de Pindamonhangaba aos 02 de outubro de 2014. Eu, Antônio Dias da Silva, Escrivão de Polícia que o digitei.

REGISTRE-SE e CUMPRA-SE.

JUAREZ TOTI
Delegado de Polícia Titular

FUNDO DE PREVIDÊNCIA MUNICIPAL
DE PINDAMONHANGABA

==========
ATA DA 10ª REUNIÃO DO CONSELHO DE ADMINISTRAÇÃO.
==========

Às 10 horas do dia 29 de Setembro do ano de 2014, na Sala de reunião do Departamento de Finanças, da Prefeitura de Pindamonhangaba, reuniram-se os Srs. Sidervan Luiz Alves Superintendente do FPMP, Rômula Maria Soares, ambos do Conselho de Administração, os convidados Senhores Francisco Piorino Filho representante do Conselho Fiscal do Fundo, Silvio Luiz de Godói do Departamento RH do Município, para a apreciação, discussão e deliberação dos atos de competência deste colegiado adiante referidos.

O Senhor Superintendente deu inicio informando aos Srs. Conselheiros presentes a seguinte ordem do dia, conforme publicado na pauta contida no ato convocatório da presente reunião:
a) Emissão de parecer sobre os balancetes mensais do Fundo de Previdência (LC n. 01/2004, art. 10);
b) Aprovação da avaliação atuarial do Fundo de Previdência (LC n. 01/2004, art. 11);
c) Aprovação de atos de aposentadoria e de pensão (LC n. 01/2004, inciso V do art. 17).
d) Processo de eleição dos representantes dos conselhos de Administração e Fiscal, e
e) Outros assuntos.

Ato contínuo, o Senhor Superintendente deu conhecimento aos presentes do balancete mensal de Agosto de 2014 com os respectivos parecer favorável dado pelo Conselho Fiscal.

Em seguida, o Senhor Superintendente passou ao item segundo da pauta, informando a realização da reunião com a Empresa de Assessoria Atuarial em 17 de Setembro de 2014 e que por motivo de informações incorretas no banco de dados, será feita nova Avaliação Atuarial.

Prosseguindo os trabalhos, o Senhor Superintendente passou ao item terceiro da pauta informando que não houve movimentação.

Em seqüência, o Senhor Superintendente abriu o assunto do quarto item da pauta para discussão e deliberação do processo de eleição dos representantes dos conselhos de Administração e Fiscal, e que para tanto foi apresentado sugestão de alteração do número de participantes de cada conselho conforme parecer da empresa de assessoria, tendo sido aprovado e devendo ser encaminhado à Câmara em projeto de Lei.
Foi sugerido que em seguida da aprovação deste projeto de lei todos os Servidores estatutários, ativos e inativos do fundo deverão ser convocados através de carta para Assembléia extraordinária a ser realizada no auditório da Sede da Prefeitura às 16 horas do dia 31 de Outubro de 2014.

Por fim, o Senhor Superintendente passou ao último item da pauta, abrindo para assuntos diversos, onde foi apresentada a redação final da resolução nº 001 para recadastramento geral e obrigatório dos servidores inativos do FPMP contemplando todas as sugestões dos participantes da última reunião e do jurídico da empresa de assessoria.
Foi apresentado o Projeto de Lei Complementar que altera dispositivo da Lei Complementar n. 001 de 19/01/2004 quanto a adequação da complementação mensal obrigatória da Prefeitura para a cobertura do pagamento dos benefícios previdenciários do sistema e seus repasses à conta especifica do FPMP com antecedência mínima de 5 (cinco) dias úteis da data de pagamento dos beneficiários.

Nada mais havendo a tratar, foi lavrada a presente ata, que, após lida e achada conforme pelos presentes, foi assinada pelos membros do Conselho de Administração e convidado.

Sidervan Luiz Alves - Superintendente do FPMP
Rômula Maria Soares - Conselho de Administração

Continuação: ATA DA 10ª REUNIÃO DO FPMP - Fl 02 –
Convidados:

Silvio Luiz de Godói - Diretor Departamento RH
Francisco Piorino Filho - Conselho Fiscal

FUNDO DE PREVIDÊNCIA MUNICIPAL
DE PINDAMONHANGABA

==========
ATA DA 9ª REUNIÃO DO CONSELHO DE ADMINISTRAÇÃO.
==========

Às 16 horas do dia 28 de Agosto do ano de 2014, na Sala de reunião do Departamento de Recursos Humanos, da Prefeitura de Pindamonhangaba, reuniram-se os Srs. Sidervan Luiz Alves Superintendente do FPMP, Rômula Maria Soares, ambos do Conselho de Administração, os convidados Senhores Francisco Piorino Filho representante do Conselho Fiscal do Fundo, Silvio Luiz de Godói e Ricardo Galeas Pereira do Departamento RH do Município e Paulo de Andrade representante dos Servidores Inativos, para a apreciação, discussão e deliberação dos atos de competência deste colegiado adiante referidos.

O Senhor Superintendente deu inicio informando aos Srs. Conselheiros presentes a seguinte ordem do dia, conforme publicado na pauta contida no ato convocatório da presente reunião:
a) Emissão de parecer sobre os balancetes mensais do Fundo de Previdência (LC n. 01/2004, art. 10);
b) Aprovação da avaliação atuarial do Fundo de Previdência (LC n. 01/2004, art. 11);
c) Aprovação de atos de aposentadoria e de pensão (LC n. 01/2004, inciso V do art. 17).
d) Recadastramento dos aposentados e pensionistas do Fundo Municipal, e
e) Outros assuntos.

Ato contínuo, o Senhor Superintendente deu conhecimento aos presentes do balancete mensal de Julho de 2014 com os respectivos parecer favorável dado pelo Conselho Fiscal.

Em seguida, o Senhor Superintendente passou ao item segundo da pauta, informando que já foi referendado na reunião anterior a Avaliação Atuarial do Fundo de Previdência, e que a reunião com o Atuário ainda não foi realizada por motivo de acidente com o representante da empresa, ficando para o mês de Setembro.

Prosseguindo os trabalhos, o Senhor Superintendente passou ao item terceiro da pauta informando que não houve movimentação.

Em seqüência, o Senhor Superintendente abriu o assunto do quarto item da pauta, informando como deverá ser o trâmite legal para recadastramento dos servidores inativos e pensionistas do Fundo Municipal, onde o conselho deverá através de resolução aprovar as regras e encaminhar ao Jurídico da Prefeitura para emissão de Decreto. Para a referida resolução, foi apresentado um modelo sugerido pela empresa que assessora o Fundo, onde após lida, discutida e propostas de adequações, foi aprovado seu texto final, em anexo. Concluindo este assunto, foi proposta a constituição de uma comissão de recadastramento e censo do FPMP, dada a relevância e importância dos trabalhos, ficando constituída pelos seguintes membros: o atual conselho de administração do fundo com a composição dos senhores Silvio Luiz de Godói, Ricardo Galeas Pereira, Paulo de Andrade e Francisco Piorino Filho.

Por fim, o Senhor Superintendente passou ao último item da pauta, abrindo para assuntos diversos, onde foi apresentada a necessidade de alteração do art. 2º da Lei nº 5.338/2012, passando de (dois) membros para 03 (três) membros titulares, sendo 02 (dois) indicados pelo Prefeito Municipal e 01 (um) indicado pelos servidores, bem como o membro suplente, que serão escolhidos em assembléia geral extraordinária pelos servidores estatutários ativos, inativos e pensionistas, para compor cada um dos Conselhos: Administração e Fiscal.Superintendente do FPMP

Nada mais havendo a tratar, foi lavrada a presente ata, que, após lida e achada conforme pelos presentes, foi assinada pelos membros do Conselho de Administração e convidado.

Sidervan Luiz Alves - Superintendente do FPMP

Rômula Maria Soares - Conselho de Administração

Continuação: ATA DA 9ª REUNIÃO DO FPMP - Fl 02 –
Convidados:

Silvio Luiz de Godói - Diretor Departamento RH

Ricardo Galeas Pereira - Chefe do Serviço de Pessoal

Francisco Piorino Filho - Conselho Fiscal

Paulo de Andrade - Representante dos Servidores

FUNDO DE PREVIDÊNCIA MUNICIPAL
DE PINDAMONHANGABA

==========
EDITAL DE CONVOCAÇÃO
ASSEMBLEIA GERAL
==========

O Superintendente do Fundo de Previdência Municipal de Pindamonhangaba - FPMP usando de suas atribuições que lhe são conferidas pela Lei Complementar nº 001 de 19 de Janeiro de 2004, CONVOCA todos os servidores públicos estatutários ativos e inativos para ASSEMBLÉIA GERAL EXTRAORDINÁRIA, a realizar-se no dia 22 de Outubro de 2014, no Auditório da Prefeitura Municipal, sito a Av. Nossa Senhora do Bom Sucesso nº 1400, às 16 horas, para escolha dos membros representantes dos servidores Ativos e Inativos (Aposentados e Pensionistas) para compor o Conselho de Administração e Conselho Fiscal do FPMP.
Não havendo número legal para funcionar em 1ª. CONVOCAÇÃO, a Assembléia funcionará após 30 (trinta) minutos com qualquer número de participantes.
Pindamonhangaba, 03 de Outubro de 2014.

Sidervan Luiz Alves
Superintendente do FPMP

A Empresa **SERV VALE AUTO TEC COMERCIAL LTDA EPP** sito a Rua Amélia Prata Balarin, 96 declara que CAMILO ROBERTO ALBANO portador da carteira de trabalho 23622, série 314 SP, está ausente do emprego desde o dia 17/09/2014 configurando assim o abandono de emprego de acordo com as Leis Trabalhistas vigente no pais.

Prefeitura Municipal de Pindamonhangaba
Departamento de Administração - Fiscalização de Posturas
L I C E N Ç A E S P E C I A L - FINADOS
Dia(s) 01 e 02 de Novembro 2014

Data da Entrada/Encerramento no PROTOCOLO: **20 à 27 de Outubro/14**

Data da ENTREGA das Licenças : 30 e 31 de Outubro/2014

O requerimento deverá ser solicitado pelo próprio interessado, munido do Xerox do **R.G., CPF e Comprovante de Endereço do Município de Pindamonhangaba.**

****NÃO HAVERÁ PRORROGAÇÃO DE PRAZO PARA AS INSCRIÇÕES!!!***

Prefeitura Municipal de Pindamonhangaba
Departamento de Administração - Fiscalização de Posturas
L I C E N Ç A E S P E C I A L
FESTIVIDADES NATALINAS

Data da Entrada/Encerramento no Protocolo: **13 à 31 de Outubro de 2014**

Data da Entrega das Licenças : 24 à 28 de Novembro/14

O requerimento deverá ser solicitado pelo próprio interessado, munido do **Xerox** do **R.G., CPF e Comprovante de Endereço do Município de Pindamonhangaba. Obs.: As vagas serão através de sorteio.**

****NÃO HAVERÁ PRORROGAÇÃO DE PRAZO PARA AS INSCRIÇÕES!!!***

Apresentações culturais reforçam combate ao câncer

MARCOS VINÍCIO CUBA
***

As mulheres do município estão convidadas para diversas atividades referentes ao "Outubro Rosa". Nesta quarta-feira (8), às 14 horas, haverá uma série de apresentações culturais no auditório da Prefeitura.

Os eventos são desenvolvidos com o apoio da Prefeitura de Pindamonhangaba, por meio da Secretaria de Saúde e Assistência Social, Conselho Municipal dos Direitos da Mulher e demais parceiros.

Este movimento popular é conhecido internacionalmente. O foco é estimular a participação da população, empresas e entidades na luta contra o câncer de mama.

O câncer de mama é considerado raro antes dos 35 anos. E acima dos 40 anos aumenta a incidência, independentemente do índice de desenvolvimento dos países. O Inca - Instituto Nacional do Câncer estima 57.120 novos casos para este ano e um fato importante é que os homens também podem ter câncer de mama.

De acordo com as informações da Secretaria de Saúde e Assistência Social, Pindamonhangaba abraça a causa do "Outubro Rosa" e agrega ao movimento a campanha de prevenção ao câncer do colo uterino, pois, este representa a 4ª causa de morte por câncer no Brasil, com estimativa de 15.590 novos casos para 2014.

O objetivo é estimular as mulheres para a realização dos exames preventivos por meio da busca ativa. Basta procurar a unidade de saúde mais próxima de casa ou procurar o Laboratório Municipal, localizado em frente ao Centro de Especialidade Médicas.

As mulheres que apresentarem sintomas clínicos de mama seguem o fluxo de atendimento diferenciado e a referência para tratamento de Câncer no Hospital Regional do Vale do Paraíba, em Taubaté.

Confira a programação

DATA	EVENTO	HORÁRIO	LOCAL
14/10	Encontro de mulheres, palestras sobre saúde, yoga e tarde da beleza	Das 13 às 17h	Centro Comunitário Cícero Prado
18/10	Atividades preventivas	Das 8h30 às 13h	Spani
21/10	Palestras sobre prevenção do câncer de mama e colo uterino	Das 8 às 10h	Recinto São Vito
21/10	Missa Rosa	Às 16h	Paróquia São Vicente de Paulo
22/10	Palestras sobre prevenção do câncer de mama e colo uterino	Às 14h	CCI Vila Rica

PREFEITURA MUNICIPAL DE PINDAMONHANGABA
Edital de Notificação
Controle 216/14
A Prefeitura Municipal de Pindamonhangaba notifica ao SRª MARIA STELLA AYRES YASSUDA, responsável pelo imóvel situado a RUA SEBASTIÃO EUGENIO DA SILVA, bairro RES.YASSUDA, inscrito no município sob a sigla NE121321016000, QUADRA G LOTE 01, para que efetue a limpeza do referido imóvel no prazo de 07 dias a contar da data desta publicação. Em atendimento e conformidade com o artigo 32º da Lei 1.411 de 10/10/1974 c/c artigo 1º da Lei 2490 de 06/11/1990, alterada pela Lei 5379 de 26/04/2012 artigo 1º item I.
Rosana da Silva Monteiro
Diretora do Departamento de Administração

CMDCA - CONSELHO MUNICIPAL DOS DIREITOS DA CRIANÇA E DO ADOLESCENTE
PINDAMONHANGABA

Criado pela Lei Municipal nº 2.626 de 19/12/1991
Com base na Lei Federal 8.069/1990 – Art. 88 Inc. II
Rua Deputado Claro Cesar, 53 – Centro
CEP 12400-220 – Pindamonhangaba/SP
Tel/Fax: (12)3643.2223
e-mail:cmdca@pindamonhangaba.sp.gov.br

CONVOCAÇÃO – 17ª REUNIÃO ORDINÁRIA 2014

Ficam as senhoras conselheiras e os senhores conselheiros titulares e suplentes do Conselho Municipal dos Direitos da Criança e do Adolescente - CMDCA, convocados a comparecer, na data e local abaixo, para a realização da "17ª Reunião Ordinária de 2014" , cuja pauta vem a seguir:

Pauta:

— Informes
— Aprovação de ata
— Outros assuntos pertinentes ao Conselho

Dia: 07/10/2014 (terça-feira)

Horário: 17h (dezessete horas)

Local: Auditório da Prefeitura Municipal

Adriano Augusto Zanotti
Presidente

Lembrando aos conselheiros que não puderem comparecer (sociedade civil e poder público) que comuniquem seus suplentes e justifiquem sua falta através dos emails: conselhospinda@gmail.com ou cmdca@pindamonhangaba.sp.gov.br

Associação do Centro de Convivência para Idosos
"Cônego Nestor José de Azevedo"
Declarada de utilidade pública municipal pela Lei nº 2955, de 23/11/1993
Secretaria de Assistência e Desenvolvimento Social – Registro nº 4811
Conselho Municipal de Assistência Social – Registro nº 08
Conselho Municipal do Idoso – Registro nº
C.N.P.J. 60.125.747/0001-06

COMUNICADO INTERNO

A Diretoria da Associação do Centro de Convivência para Idosos Cônego Nestor José de Azevedo – CCI VILA RICA, COMUNICA aos seus associados:

ESTÁ SUSPENSA A ASSEMBLEIA QUE SERIA REALIZADA NO PRÓXIMO DIA 10/10/2014.

Em breve faremos a convocação oficial.

Pindamonhangaba, 3 de outubro de 2014.

Luiz Gonzaga Lemes
Presidente

PREFEITURA MUNICIPAL DE PINDAMONHANGABA
CONCURSO PÚBLICO Nº 02/2012
CONVOCAÇÃO
Convocamos a comparecer no Departamento de Recursos Humanos, situado na Rua Deputado Claro César, nº 30, centro, os candidatos nominados a seguir, por ordem de classificação, munidos da seguinte documentação, em original e cópia:

01 - Comprovante de votação da última eleição
Observação: os candidatos que justificaram a ausência nas eleições deverão apresentar certidão de quitação eleitoral;
02 - Carteira de Identidade;
03 - CPF;
04 - Cartão do PIS/PASEP;
05 - Carteira de Trabalho e Previdência Social – CTPS;
06 - Certidão de Nascimento (solteiro) ou Certidão de Casamento;
07 - Certificado de reservista (sexo masculino);
08 - Comprovante de escolaridade conforme exigido no edital do concurso;
09 - Atestado de Antecedentes Criminais;
10 - Comprovante de residência;
11 - 02 (duas) fotos 3 x 4 coloridas (recentes);
12 - Certidão de Nascimento dos filhos e dependentes;
13 - Caderneta de Vacinação dos filhos (de 0 a 5 anos);
14 - Declaração de Escolaridade dos filhos (de 6 a 14 anos).

Dia 15/10/2014 às 14:00 horas

ASSISTENTE DE SERVIÇOS GERAIS

115º CARMEN LUCIA DIAS PEREIRA SOUZA
RUA JOSÉ ALVES VIEIRA, 113 – MANDU
PINDAMONHANGABA – SP
CEP 12400-000

EDSON MACEDO DE GOUVÊA
SECRETÁRIO DE ADMINISTRAÇÃO

PREFEITURA MUNICIPAL DE PINDAMONHANGABA
EDITAL RESUMIDO
PREGÃO (REGISTRO DE PREÇOS) Nº 292/2014
A Prefeitura torna público que se acha aberto no Depto. de Licitações e Compras, sito na Av. N. Sra. do Bom Sucesso, n° 1400, Bairro Alto do Cardoso, o PPRP nº. 292/14, referente à "Contratação de empresa especializada na prestação de serviço de manutenção de trocador de calor com reposição de peças para as piscinas dos Centros Esportivos da Sejelp", com encerramento dia 17/10/14 às 14h e abertura às 14h30. O edital estará disponível no site www.pindamonhangaba.sp.gov.br. Maiores informações poderão ser obtidas no endereço supra das 8h às 17h ou através do tel.: (12) 3644-5600.
Pindamonhangaba, 06 de outubro de 2014.

PREGÃO (REGISTRO DE PREÇOS) Nº 293/2014
A Prefeitura torna público que se acha aberto no Depto. de Licitações e Compras, sito na Av. N. Sra. do Bom Sucesso, n° 1400, Bairro Alto do Cardoso, o PPRP nº. 293/14, referente à "Contratação de empresa especializada na prestação de serviço de manutenção mecânica das piscinas dos Centros Esportivos da Sejelp", com encerramento dia 20/10/14 às 8h e abertura às 8h30. O edital estará disponível no site www.pindamonhangaba.sp.gov.br. Maiores informações poderão ser obtidas no endereço supra das 8h às 17h ou através do tel.: (12) 3644-5600.
Pindamonhangaba, 06 de outubro de 2014.

PREFEITURA MUNICIPAL DE PINDAMONHANGABA
CONCURSO PÚBLICO Nº 02/2012
CONVOCAÇÃO
Convocamos a comparecer no Departamento de Recursos Humanos, situado na Rua Deputado Claro César, nº 30, centro, o candidato nominado a seguir, munido da seguinte documentação, em original e cópia:

01 - Comprovante de votação da última eleição
Observação: os candidatos que justificaram a ausência nas eleições deverão apresentar certidão de quitação eleitoral;
02 - Carteira de Identidade;
03 - CPF;
04 - Cartão do PIS/PASEP;
05 - Carteira de Trabalho e Previdência Social – CTPS;
06 - Certidão de Nascimento (solteiro) ou Certidão de Casamento;
07 - Certificado de reservista (sexo masculino);
08 - Comprovante de escolaridade conforme exigido no edital do concurso;
09 - Atestado de Antecedentes Criminais;
10 - Comprovante de residência;
11 - 02 (duas) fotos 3 x 4 coloridas (recentes);
12 - Certidão de Nascimento dos filhos e dependentes;
13 - Caderneta de Vacinação dos filhos (de 0 a 5 anos);
14 - Declaração de Escolaridade dos filhos (de 6 a 14 anos).

Dia 15/10/2014 às 15:00 horas

PROFESSOR DA REDE MUNICIPAL DE ENSINO

106º ANA CLAUDIA MARTINS CAZEIRO
AVENIDA TARGINO VILELLA NUNES, 837 – VILA NUNES
LORENA – SP
CEP 12603-000

EDSON MACEDO DE GOUVÊA
SECRETÁRIO DE ADMINISTRAÇÃO

PREFEITURA MUNICIPAL DE PINDAMONHANGABA
CONCURSO PÚBLICO Nº 02/2012
CONVOCAÇÃO
Convocamos a comparecer no Departamento de Recursos Humanos, situado na Rua Deputado Claro César, nº 30, centro, os candidatos nominados a seguir, por ordem de classificação, munidos da seguinte documentação, em original e cópia:
01 - Comprovante de votação da última eleição
Observação: os candidatos que justificaram a ausência nas eleições deverão apresentar certidão de quitação eleitoral;
02 - Carteira de Identidade;
03 - CPF;
04 - Cartão do PIS/PASEP;
05 - Carteira de Trabalho e Previdência Social – CTPS;
06 - Certidão de Nascimento (solteiro) ou Certidão de Casamento;
07 - Certificado de reservista (sexo masculino);
08 - Comprovante de escolaridade conforme exigido no edital do concurso;
09 - Comprovante de experiência conforme exigido no edital do concurso;
10 - Atestado de Antecedentes Criminais;
11 - Comprovante de residência;
12 - 02 (duas) fotos 3 x 4 coloridas (recentes);
13 - Certidão de Nascimento dos filhos e dependentes;
14 - Caderneta de Vacinação (dos filhos de 0 a 5 anos);
15 - Declaração de Escolaridade (dos filhos de 6 a 14 anos).

Dia 15/10/2014 às 14:30 horas

AUXILIAR DE CLASSE

17º MARIA DE FATIMA IGNEZ OLIVEIRA
RUA FELICIO JABUR NASSER, 1110 – GALO BRANCO
SÃO JOSÉ DOS CAMPOS – SP
CEP 12247-530

EDSON MACEDO DE GOUVÊA
SECRETÁRIO DE ADMINISTRAÇÃO

PREFEITURA MUNICIPAL DE PINDAMONHANGABA
CONCURSO PÚBLICO Nº 02/2012
CONVOCAÇÃO
Convocamos a comparecer no Departamento de Recursos Humanos, situado na Rua Deputado Claro César, nº 30, centro, o candidato nominado a seguir, munido da seguinte documentação, em original e cópia:

01 - Comprovante de votação da última eleição
Observação: os candidatos que justificaram a ausência nas eleições deverão apresentar certidão de quitação eleitoral;
02 - Carteira de Identidade;
03 - CPF;
04 - Cartão do PIS/PASEP;
05 - Carteira de Trabalho e Previdência Social – CTPS;
06 - Certidão de Nascimento (solteiro) ou Certidão de Casamento;
07 - Certificado de reservista (sexo masculino);
08 - Comprovante de escolaridade conforme exigido no edital do concurso;
09 - Atestado de Antecedentes Criminais;
10 - Comprovante de residência;
11 - 02 (duas) fotos 3 x 4 coloridas (recentes);
12 - Certidão de Nascimento dos filhos e dependentes;
13 - Caderneta de Vacinação dos filhos (de 0 a 5 anos);
14 - Declaração de Escolaridade dos filhos (de 6 a 14 anos).

Dia 15/10/2014 às 15:00 horas

PROFESSOR DA REDE MUNICIPAL DE ENSINO

105º MARIANA DE PAULA NEVES MARCONDES
RUA ANTONIO MARIA, 610 – CENTRO
TREMEMBÉ – SP
CEP 12120-000

EDSON MACEDO DE GOUVÊA
SECRETÁRIO DE ADMINISTRAÇÃO

ESPORTES
Tribuna do Norte

Inscrições para corrida começam dia 13

Interessados em participar da 3ª Etapa do Circuito Corrida de Rua deveram ficar atentos. Terá início dia 13 de outubro as inscrições para garantir a vaga nesta prova promovida pela Secretaria de Juventude, Esportes e Lazer da Prefeitura de Pindamonhangaba.

Os organizadores informam que as inscrições serão realizadas, entre às 15 e às 20 horas, apenas no Centro de Treinamento Luiz Caloi, localizado ao lado do Centro Esportivo João Carlos de Oliveira, "João do Pulo". Serão disponibilizadas 500 vagas. Não haverá inscrição no dia da prova e nem retirada do kit. Poderam participar crianças, jovens, adultos e atletas da melhor idade.

Marcos Vinício Cuba

A data e o local desta etapa serão definidos e divulgados em breve

PINDA ENFRENTA PAULISTANO NO CAMPO DO FLUMINENSE

Marcos Vinício Cuba

Jogo entre Cruzeiro e Pinda no último sábado (4)

O time de futebol masculino de Pindamonhangaba joga com o Clube Atlético Paulistano - Jardim Coimbra, no campo do Fluminense, na Vila Verde, às 10 horas no dia 18. A partida será pela Copa São Paulo, promovida pela Associação Paulista.

No último sábado (4), a equipe jogou contra o Cruzeiro e perdeu por 1 a 0.

O Cruzeiro aproveitou que o goleiro pindense se adiantou para encobri-lo e colocar a bola no fundo da rede. Foi um jogo bem pegado e com poucas oportunidades de gols. A equipe de Pinda fechou a defesa e não deu chances para que Cruzeiro pudesse ampliar o placar.

Houve reclamação de ambos os lados com a arbitragem, pois, os técnicos de Pindamonhangaba e Cruzeiro sentiram que o "clima" poderia ficar tenso caso não houvesse uma postura coerente do árbitro. A falta de controle acabou gerando confusão após uma disputa pela bola, onde o número 9 de Cruzeiro não perdoou o jogador pindense dando-lhe um empurrão.

Castolira é o campeão do Salonão

A equipe Unidos do Castolira sagrou-se campeã do Salonão, categoria Sub 20, na última sexta-feira (3), ao vencer o Senai Pinda por 3 a 2. A decisão ocorreu no ginásio do Alto Tabaú e a vitória veio nos segundos finais.

O Senai Pinda abriu o placar numa cobrança de falta pela lateral. A comemoração não durou muito tempo, Allan David acertou o ângulo superior e deixou tudo igual. O Senai ainda teve mais duas chances para ampliar com dois tiros livres diretos, porém, no primeiro o goleiro defendeu e no segundo a batida passou longe das traves. Na etapa complementar, o Senai fez o segundo logo nos primeiros minutos. O Castolira pressionou e conseguiu o empate depois de uma tabelinha.

Divulgação

Presidente da Liga, Pintado e membros do Castolira

Quando faltava menos de um minuto para o fim da partida, Glaysson fez o gol do título para o Castolira. Glaysson marcou dois e Allan David um. Pelo Senai, Luiz Felipe e Bruno Matheus.

Na disputa pelo 3º lugar, Dragões venceu o Mantiqueira por 5 a 2.

No primeiro tempo o time do Dragões começou embalado e já balançou a rede, neste ritmo, manteve o bom desempenho e ficou com o bronze. Os gols da equipe Mantiqueira foram marcados por Johny e Matheus; pelo Dragões, dois de Luigi, dois de João Pedro e um de Renato.

O presidente da Liga Pindamonhangabense de Futebol de Salão, Benedito José Coelho, o Pintado agradece a participação de todos os times, à arbitragem e à torcida que compareceu aos ginásios.

Resultado do Futebol

Sub 11

São Paulo 0 x 2 Tipês
Santos 2 x 0 Cidade Nova
Etna 1 x 0 Ferroviária
Folga - PS Gerezim

Sub 15

São Paulo 6 x 0 PS Gerezim
Interpinda 0 x 0 Colorado
Etna 0 x 0 Ferroviária
Santos 4 x 1 A Mil Por Hora

Quarentão

São Paulo 0 x 0 Bela Vista
Mombaça 2 x 0 Independente

1ª Divisão

Chave A

Rosário 0 x 0 Sapopemba
Areião 0 x 0 Araretama
Jardim Cristina 4 x 3 A Mil Por Hora

Chave B

100 Nome 0 x 3 Castolira
Real Esperança 0 x 1 Vila São José
Tipês 1 x 3 Cantareira

Ginástica artística sobe ao pódio em competição

Divulgação

Ginastas pindenses dedicam-se para as competições

MARCOS VINÍCIO CUBA
***

Com treinos diários no Luiz Caloi, os atletas que representam a "Princesa do Norte" colocaram o município no pódio mais uma vez, durante a III Etapa do Troféu Destaque de Ginástica Artística, em Paulínia, trazendo 16 medalhas.

De acordo com as informações do técnico Marcelo Ronconi, de Pindamonhangaba, esta etapa contou com a presença de ginastas de Americana, Boituva, Jundiaí, São José do Rio Pardo, Lins, Hortolândia, Santo André, Indaiatuba e Paulínia. Todos competiram nos seis aparelhos da modalidade: solo, cavalo com alças, argolas, salto sobre a mesa, paralelas e barra-fixa.

Das 16 medalhas conquistadas para Pindamonhangaba sete são de ouro, oito de prata e uma de bronze. Na categoria livre, Alowany Tsubota ficou em 2º lugar nas provas de solo, paralelas e barra-fixa. Na categoria até 16 anos, Rodrigo Bordão ficou em 1º no solo, cavalo, argolas, saltos, paralelas, barra-fixa e individual geral. Guilherme Maia ficou em 3º no solo e 2º no cavalo, argolas, paralelas, barra-fixa e individual geral.

O técnico Ronconi parabeniza os ginastas e destaca que a categoria é até 16 anos e os pindenses têm apenas 12 anos. A próxima competição deles será os Jogos da Juventude, em Itapetininga da Serra no período de 15 a 17 de outubro.