Tribuna do Norte

FUNDAÇÃO DR. JOÃO ROMEIRO

Ano 134 | Edição 8.589

PINDAMONHANGABA | QUARTA-FEIRA | 26 DE AGOSTO DE 2015

Paróquia de São Cristóvão promove Festa de São Peregrino

A 5ª Festa de São Peregrino de Pindamonhangaba começa nesta quarta-feira (26) com terço e missa na igreja de São Cristóvão, no Cidade Nova. De quinta-feira (27) a domingo (30) as comemorações acontecem na Comunidade da Santíssima Trindade, do Delta. As missas e terços serão sempre às 19 horas, exceto no domingo (30), cujas atividades se iniciam às 8 horas, e ainda incluem procissão e, posteriormente, bingo. Todos os dias, após a missa, haverá benção com óleo do santo e quermesse.

PÁGINA 3

Arquivo TN

Procissão organizada pela paróquia de São Cristóvão vai reunir fiéis da Zona Leste e demais áreas da cidade

ESCRAVO ASSASSINO É CONDENADO À MORTE; CÚMPLICE PEGA PERPÉTUA

Na página de **HISTÓRIA** *desta semana, a Tribuna traz o desfecho do julgamento do assassinato da portuguesa, Dona Isabel, na segunda metade do século XVII. O assassino foi condenado à morte e sua cúmplice pegou prisão perpétua.*

PENDAMONHANGABA | QUARTA-FEIRA | 26 DE AGOSTO DE 2015

HISTÓRIA

Tribuna do Norte

O crime da rua dos Latoeiros (final)

Um CASO DE VIOLÊNCIA e roubo praticado por NEGROS CATIVOS contra sua senhora na Pindamonhangaba da SEGUNDA METADE DO SÉCULO XIX

PÁGINA 6

FUNVIC REALIZA JORNADA DE FISIOTERAPIA

A Funvic – Fundação Universitária Vida Cristã – promove a VII Jornada Acadêmica de Fisioterapia entre quarta-feira (26) e sexta-feira (28). O evento é voltado a estudantes e profissionais de fisioterapia e conta com palestras e minicursos no auditório da Faculdade em Pindamonhangaba.

O objetivo é complementar o conhecimento adquirido em sala de aula e atualizar os profissionais que estão no mercado.

Divulgação

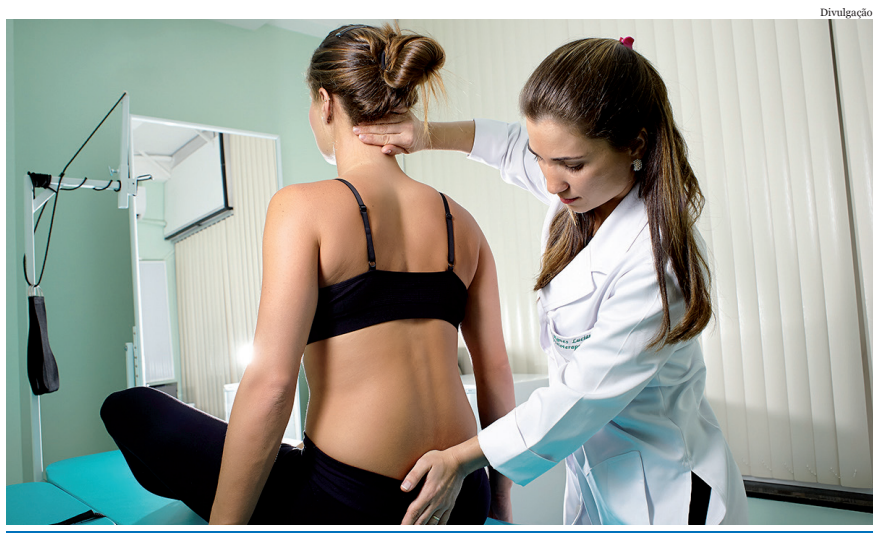

PÁGINA 3

Evento é direcionado a estudantes e profissionais

Divulgação

Alanna Cyber, a nova Miss Gay de Pindamonhangaba

Miss Gay será coroada na sexta-feira

Alanna Cyber, a Miss Gay Pindamonhangaba 2015, vai receber a coroa da Miss 2014, Katrina Cyber, nesta sexta-feira (28), no Teatro Galpão. A cerimônia ainda contará com performances artísticas de diversas dragqueens da região, música e a presença de misses gay de vários estados.

A nova Musa Gay da cidade, Keity Saloshian, e a nova Miss Gay de Roseira, Veronna Salohan, também serão empossadas durante a festa.

PÁGINA 3

Pinda estuda madeira nobre com várias aplicações

A Secretaria de Agricultura e Abastecimento de São Paulo vai promover uma aula técnica sobre sistemas florestais com a árvore guanandi, nesta quinta-feira (28).

A espécie é nobre e uma das mais promissoras madeiras de lei e ainda pode ser empregada tanto na construção civil, quanto nas indústrias e moveleira, produção de barris para vinhos e móveis finos, entre outras.

PÁGINA 5

Rede Municipal de Ensino 2016

MATRÍCULAS ABERTAS

De 31 de agosto a 4 de setembro

CRIANÇAS DE **5 ANOS**,
NA IDADE DA PRÉ ESCOLA - FASE 2.
MAIS INFORMAÇÕES NO SITE DA PREFEITURA

Prefeitura de Pindamonhangaba
www.pindamonhangaba.sp.gov.br

AGOSTO / 2015

QUARTA-FEIRA

15º 25º

UV 7

CHUVA PELA MANHÃ - MELHORA AO LONGO DO DIA

Fonte: CPTEC/INPE

EDITORIAL

Antes tarde do que nunca

Governo quer modernizar 'máquina pública'

Demorou, aliás demorou bastante para o Governo Federal propor reformas administrativas para modernizar a gestão do país.

O Governo deve apresentar uma proposta de reforma administrativa até o final do mês de setembro com o objetivo de acertar vários pontos falhos da administração da 'máquina pública'.

Durante uma reunião na segunda-feira (24), a Junta de Execução Orçamentária – grupo que reúne os ministérios da Fazenda, Planejamento e Casa Civil – apresentou as diretrizes que orientarão a construção da proposta.

O processo envolve todo o Governo Federal: ministérios, órgãos, autarquias e empresas públicas.

São cinco as diretrizes que orientarão a reforma administrativa. A primeira delas é a redução no número de ministérios, que segundo o Governo não tem apenas objetivo econômico, já que está difícil custear todos, sobretudo em época de crise. A intenção, segundo os governistas é também concentrar determinadas ações em apenas um ministério ou secretaria, propiciando agilidade e eficiência.

Aliás, todas as cinco propostas vão para o mesmo ponto: enxugar a máquina e buscar o dinamismo do Governo. A segunda e a terceira diretrizes visam a racionalização da máquina pública, com a reestruturação administrativa.

No mesmo sentido, a quarta diretriz envolve a continuação e ampliação do programa de redução de custeio com gastos tipicamente de manutenção da estrutura. E, finalmente, a quinta, visa aperfeiçoar a gestão do patrimônio da União. Com isso, o Governo deve lançar um programa que vai fazer gradualmente a venda de imóveis que não são prioritários, que não têm mais o uso adequado ou que não são mais necessários – resumindo, vai se desfazer do que não usa.

Como síntese, entendemos basicamente a redução de custos e a unificação de atos governamentais. O nome dado pelo Governo de 'modernização da máquina' é apenas uma atividade de marketing para desviar o foco: o de que o Brasil está em grave crise econômica e há necessidade de diminuir os custos. Bom, vamos esperar para ver se vai funcionar.

Ferroviária bate Corinthians e conquista Salonão sub 20

A equipe de futsal sub 20 da Ferroviária conquistou o título do Salonão após bater Corinthians por 4 a 3, nos pênaltis, na quinta-feira (20), no ginásio de esportes do Tabaú. No tempo normal o jogo terminou empatado em 1 a 1.

O Timão saiu na frente, com um gol de Gabriel dos Santos aos 8 minutos do primeiro tempo. A Ferroviária conseguiu o empate aos 35 minutos da segunda etapa, com gol marcado por Nilo.

Na cobrança de pênaltis, a Ferroviária marcou quatro gols e seu goleiro Tekinho pegou uma cobrança adversária no chute de Webster.

Gols de pênalti da Ferroviária: Fabinho, Jean, Luiz Henrique e Luis Felipe. Do Corinthians: Leonardo, Mateus e Webster.

João Paulo Ouverney

FERROVIÁRIA – Marcus Vinicius "Tekinho", Marlon, Luiz Henrique, Nilo Araújo, Matheus de Oliveira, Jean, Gulherme Araújo e Fábio Magalhães. Também foram inscritos: Wellinton, Bruno Abreu, Bruno Matheus, Wesley e Paulo Augusto. Técnico – Lucas Costa dos Santos "Torão" auxiliado por Benedito Donizete Ferreira "Ditinho". Diretor de Futsal – Nilo de Araújo.

CORINTHIANS – Thermes, Jonatan, Gabriel dos Santos, Gabriel Molinari, Webster, Lucas, Leonardo, João Luis,Matheus e Douglas Rocha.
Na decisão do 3º lugar, a equipe Serrote (técnico Luciano de Souza) venceu o Maricá (técnico Luiz Fernando Rosas) por 6 x 5.

DESTAQUES
O artilheiro foi Airan, do Serrote, com 18 gols marcados. A melhor defesa foi a da Ferroviária com 11 gols sofridos.
O presidente da Liga de Futsal, Benedito José Coelho "Pintado", realizou a solenidade de premiação com a presença do diretores da Secretaria de Esportes da Prefeitura, que apoiou a competição.

PINDENSE CONQUISTA MEDALHA NOS JOGOS UNIVERSITÁRIOS

Pelo segundo ano, a atleta Vanessa Souza, de 19 anos, aluna do 4º semestre do curso de Educação Física da Funvic – Fundação Universitária Vida Cristã – conquistou medalha de atletismo nos Juesp - Jogos Universitários de São Paulo.

Neste ano foi vice-campeã dos Juesp, atingindo o tempo de 1m 02s e 43 nos 400 metros com barreiras. Ela ficou emocionada com a medalha. "Participar foi muito bom porque é uma competição em que os atletas envolvidos são os mesmos que competem pela Federação Paulista. Estar entre as melhores do Estado é muito gratificante, pois só assim vemos os resultados de muito treino e dedicação", comentou.

Divulgação

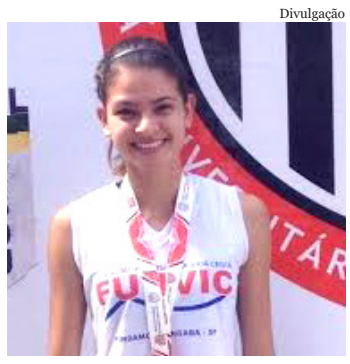

Além dos Jogos Universitários do Estado, a atleta obteve medalhas em outras competições. "Como no ano passado, este ano pude trazer mais medalhas para a Funvic. Tive participação em três provas, das quais fui vice-campeã de duas, nos 400 metros com barreiras e 100 metros com barreiras. Este ano as competições mais importantes aconteceram no 1º semestre, fui campeã estadual, 4ª colocada no Campeonato Brasileiro de Juvenis, e ganhei 5 medalhas das 6 provas que participei nos Jogos Regionais", conta.

Agora Vanessa Souza segue para o Campeonato Estadual Adulto e também para os Jogos Abertos.

KEILA FICA EM 2º EM BARRETOS

A amazona Keila Mendonça, de Pindamonhangaba, conquistou o vice-campeonato na prova dos Três Tambores, na Festa do Peão de Barretos. Ela entrou na final com a terceira colocação na prova organizada pela Associação Nacional de Três Tambores e fez uma boa apresentação, superando uma das adversárias. Ela atribui o sucesso à dedicação aos treinamentos, aos técnicos, apoio da família e divide a conquista com a égua Victoria Skippy San.

Divulgação

VANGUARDA LITERÁRIA

** José Valdez de Castro Moura*

*** O autor é médico, mestre e doutor pela USP, professor universitário, Magister ad Honorem da Universidade de Bolonha, e Professor Visitante das Universidades de Bonn, Munique, Colônia e Berlim (Alemanha). Professor Convidado da Universidade de Paris V (Sorbonne)**

A GENIALIDADE DE JORGE LUIS BORGES

JORGE FRANCISCO ISIDORO LUIS BORGES ACEVEDO, festejado como o maior poeta argentino de todos os tempos, nasceu em Buenos Aires em 1899 e faleceu em Genebra (Suíça) em 1986. Foi escritor, poeta, ensaísta, crítico literário, diretor da Biblioteca Nacional da República da Argentina e professor da Universidade de Buenos Aires. Era fluente em várias línguas. Renovou a linguagem de ficção e descortinou horizontes para uma geração de romancistas hispano-americanos. A sua ampla obra abrange temática diversa como: filosofia, poesia e teologia sendo sua bibliografia extensa, e, aqui destaco duas obras suas importantíssimas: "FICCIONES" (1944) e "ALEPHOS" (1949), trabalhos encaixados em literatura fantástica. Vítima de cegueira progressiva, criou novos símbolos literários por meio de sua fértil e fantástica imaginação e, sempre dizia: "Os poetas, como os cegos, podem ver no escuro".

A produção poética de JORGE LUIS BORGES se intensificou a partir da década de 50, e, nesse gênero, publicou: "A CIFRA" (1981), " ATLAS" (1984) E "OS CONJURADOS" (1985), sendo esta a sua última obra. A sua linguagem é erudita, na sua obra se percebe a universalidade das suas ideias e muita originalidade.

Recebeu prêmios e inúmeras distinções como o PRÊMIO CERVANTES, em 1980. Foi traduzido em mais de vinte e cinco idiomas sendo reconhecido pelos seus contemporâneos pelo seu esmero incansável. Dizem os estudiosos, que BORGES perdeu a oportunidade de ser agraciado com o Prêmio Nobel de Literatura ao apertar a mão do ditador chileno Pinochet, em 1976, no encontro em que foi condecorado, mas, sem dúvida, se imortalizou na língua espanhola moderna. A mim, encanta-me esta bela página sobre a brevidade da vida, que deve ser lida com profunda reflexão:

"INSTANTES".

"Se eu pudesse viver novamente a minha vida, na próxima trataria de cometer mais erros. Não tentaria ser tão perfeito, relaxaria mais. Seria mais tolo ainda do que tenho sido, na verdade, bem poucas coisas levaria a sério. Seria menos higiênico. Correria mais riscos, viajaria mais, contemplaria mais entardeceres, subiria mais montanhas, nadaria mais rios. Iria a mais lugares onde nunca fui, tomaria mais sorvete e menos lentilha, teria mais problemas reais e menos imaginários. Eu fui uma dessas pessoas que viveu sensata e produtivamente cada minuto da vida. Claro que tive momentos de alegria. Mas, se pudesse voltar a viver, trataria de ter somente bons momentos. Porque, se não sabem, disso é feita a vida, só de momentos, não percas o agora. Eu era um desses que nunca ia a parte alguma sem um termômetro, uma bolsa de água quente, um guarda-chuvas e uma paraquedas. Se voltasse a viver, começaria a andar descalço no começo da primavera e continuaria assim até o fim do outono. Daria mais voltas na minha rua, contemplaria mais amanheceres e brincaria com mais crianças, se tivesse outra vez uma vida pela frente. Mas, já viram, tenho oitenta e cinco anos e sei que estou morrendo". Portanto, ao ler esse texto, creio que cada um de nós, meros mortais, muitas vezes presos às correntes da vaidade tola, perdemos a oportunidade única de viver bem a curta passagem pelo nosso planeta. BORGES falou, certa vez em uma entrevista: "Realizar um sonho é construir uma parcela da nossa eternidade". Assim cabe-nos empreender esforços para essa construção para a nossa evolução intelectual e espiritual.

Fundação Dr. João Romeiro EXPEDIENTE *Tribuna do Norte*

Criada pela Lei Nº 1.672 de 6 de Maio de 1980 - Órgão mantenedor do Jornal Tribuna do Norte - CNPJ: 50455237/0001-35 - Prédio Domingos José Ramos Mello (Gaúcho)

PRESIDENTE DA FUNDAÇÃO DR. JOÃO ROMEIRO: Antônio Aziz Boulos
RESPONSABILIDADE: Os textos assinados são de inteira responsabilidade do autor.
REDAÇÃO E BALCÃO DE ANÚNCIOS: Praça Barão do Rio Branco, 25, Centro. Tel / Fax (12) 3644-2077 - CEP 12.400-280 - Pindamonhangaba São Paulo
REPRESENTANTE NACIONAL: RGD-Comunicação S/C Ltda
Rua Duarte de Azevedo, 532 - Santana - CEP 02036-022 - São Paulo/SP - Tel./Fax: (11) 2971-1000 - (E-mail: rgdribas@uol.com.br) -
IMPRESSÃO: S. Billota e Billota Ltda - ME - (12) 3301-5005 - Lorena/SP.

TRIBUNA NA NET
www.tribunadonorte.net
www.jornaltribunadonorte.com.br
contato@tribunadonorte.net

CIDADE

Fisioterapia da Funvic promove sétima edição da Jornada Acadêmica

Divulgação

Guia do Estudante Brasileiro classificou a fisioterapia entre as cinco profissões com maior satisfação dos profissionais

A Funvic - Fundação Universitária Vida Cristã - realizará, a partir de hoje (26), às 18h30, a VII Jornada Acadêmica de Fisioterapia. O evento vai até sexta-feira (28) e conta com palestras e minicursos, com objetivo de completar o conhecimento adquirido em sala de aula e atualizar os profissionais que estão no mercado de trabalho.

Serão abordados diversos assuntos como: Princípios do Método Maitland de Terapia Manual Aplicado à Coluna Vertebral; Tendinopatia; Ergonomia na indústria; Os Benefícios da Eletroterapia Associada às Técnicas Manuais na Estética Facial; Classificação Internacional de Funcionalidade; Fisioterapia Neurológica; Atuação da Fisioterapia nas Gestantes, entre outros.

A Jornada é direcionada aos estudantes, egressos, profissionais e reúne especialistas renomados da área. Os minicursos começam às 13 e seguem até às 18 horas, no auditório da Faculdade, na rodovia Presidente Dutra, Km 99.

Para participar, o interessado deve entrar em contato com a coordenadora do curso, professora Sandra Galera, pelo telefone (12) 3648-8323, ramal 211.

Comunidade faz festa para São Peregrino

A Paróquia de São Cristovão realiza a 5ª festa em louvor a São Peregrino (protetor contra o mal do câncer), no salão da Comunidade da Santíssima Trindade, do Delta, entre quinta-feira (27) e domingo (30). Entretanto, a abertura das festividades já acontece nesta quarta-feira (26), às 19 horas, na igreja matriz de São Cristóvão, no Cidade Nova.

No encerramento da festa, neste domingo, haverá terço, missa e a tradicional procissão, que deve reunir centenas de fiéis, com atividades começando às 8 horas. Na sequência, haverá almoço às 12 horas, com ingressos à venda nos dias de tríduo, e bingo às 15 horas.

Divulgação

Procissão será realizada após a missa matinal de domingo (30)

Tríduo preparatório:

QUINTA-FEIRA (27)
19h – *Terço e Missa da Saúde, no salão da Comunidade da Santíssima Trindade (Delta), com o Frei Rinaldo Stecanela. As comunidades convidadas são: Santa Cecília e Divino Espírito Santo.*
SEXTA-FEIRA (28)
19h – *Terço e Santa Missa, com padre Adriano José Cruzeiro. As comunidades convidadas são: Matriz de São Cristóvão, Nossa Senhora d'Ajuda e São Paulo do Apóstolo.*
SÁBADO (29)
19h – *Terço e Santa Missa, com padre Sérgio H. Cardoso. As comunidades convidadas são: Nossa Senhora Rosa Mística e Nossa Senhora Aparecida.*
DOMINGO (30)
8h – *Terço, Santa Missa e Procissão. Com padre Geraldo Lelis de Andrade, sendo as comunidades convidadas: Santíssima Trindade do Delta e todas as paróquias de Pindamonhangaba.*

Haverá quermesse com refrigerantes, salgados, doces e caldinhos; e bingo todos os dias após as celebrações. No domingo (30) haverá um bingão a ser iniciado às 15 horas. Também haverá benção com o óleo de São Peregrino todos os dias.

Miss Gay 2015 será coroada na sexta

Divulgação

Alanna Cyber será coroada a nova Miss Gay Pindamonhangaba

Divulgação

Keity Saloshian receberá o título de Musa Gay Pindamonhangaba

Divulgação

Verona Salohan vai receber a coroa de Miss Gay Roseira

AIANDRA ALVES MARIANO
***

A Miss Gay Pindamonhangaba 2015, Alanna Cyber, será coroada nesta sexta-feira (28). A eleita em 2014, Katrina Cyber vai passar a faixa e a coroa para a sua sucessora.

Na noite da festa também será empossada a nova Musa Gay da cidade, Keity Saloshian. A faixa de musa será entregue pela Musa 2014, Leona Salohan. Também será coroada a nova Miss Gay de Roseira, Veronna Salohan.

O evento contará com a presença de diversas misses gays, como a Miss Gay São Paulo e Miss Gay Rio Grande do Sul, além de misses da região, como a Miss Gay Jacareí e Miss Gay São José dos Campos.

Haverá ainda diversas atrações e performances artísticas de diversas drag quens da região. A coordenação do evento é de Luana Kardashian.

A coroação será no Teatro Galpão, a partir das 21 horas. Ingressos antecipados custam R$ 5 e podem ser adquiridos na praça Desembargador Eduardo Campos Maia, 61, ao lado do antigo Fórum.

Vereador Ricardo Piorino reivindica mais atividades no Castolira

"Comunidade conta com elevado número de crianças e jovens"

Assessoria de Comunicação/CVP

Vereador Ricardo Piorino

Durante essa semana, o vereador Ricardo Piorino (PDT) esteve reunido com lideranças do bairro Castolira, para tratar de diversos assuntos. Dentre eles, destacou-se a necessidade de criação de um projeto que proporcione atividades permanentes às crianças e aos jovens do bairro.

Segundo o vereador, o Castolira é um dos bairros do município que conta com a maior quantidade de crianças e jovens, motivo pelo qual, se faz necessária a implantação de um programa, com as mais diversas atividades, tanto na área esportiva, quanto nas áreas cultural e social.

O vereador salientou que essas atividades extracurriculares contribuirão para o desenvolvimento físico, psíquico e intelectual das crianças e dos jovens, além de proporcionarem maior tranquilidade aos pais e mães que trabalham fora.

"Estamos pleiteando junto à Administração Municipal a criação desse projeto, com a participação de profissionais capacitados, buscando dar maior qualidade de vida a essa juventude e, ao mesmo tempo, incentivando e estimulando a alcançarem o sucesso", finalizou Ricardo Piorino.

Operação tapa-buracos

O vereador Ricardo Piorino continua insistindo na continuidade da "operação tapa-buracos" nas ruas e avenidas da cidade, atendendo, desta forma, as constantes reclamações que vem sendo apresentadas.

Roderley Miotto quer campanha contra queimadas domiciliares

Assessoria de Comunicação/CVP

Vereador Roderley Miotto

O vereador Roderley Miotto (PSDB) usou a Tribuna na última sessão ordinária, para falar do requerimento nº 1.317/2015, que encaminhou ao prefeito, solicitando da administração estudos para a realização de uma campanha contra queimadas domiciliares na cidade de Pindamonhangaba.

O pedido do vereador é que se inicie o mais urgente possível a campanha: "Não Queime! Queimada Urbana é Crime". O objetivo do vereador Roderley é de conter a queima de lixos e entulhos nos quintais, além de incêndios em terrenos baldios no perímetro urbano da cidade. A ideia também é reforçar a divulgação por meio de todas as mídias para conscientizar as pessoas sobre esta questão da queimada domiciliar.

"Se sobrevoarmos nossa cidade, principalmente no final da tarde, veremos várias nuvens de fumaça, e focos de incêndio, provenientes da queima de lixo, de galhos de árvores, de restos de móveis, entre outros materiais. Será que essas pessoas que ateiam fogo aleatoriamente têm noção do perigo que correm, ou da consequência desse ato?".

Quando há queima do lixo, principalmente cheios de materiais plásticos e borrachas, além de sujar as casas vizinhas, encher de fumaça as vias e o ar, é lançada na fumaça dezenas de substâncias tóxicas junto com a fuligem. Além de causar ou agravar as doenças respiratórias, as queimadas urbanas podem ocasionar grandes incêndios e acidentes, mortes de seres humanos e principalmente animais, falta de energia ou até mesmo acidentes com as linhas de transmissão de energia elétrica, dentre outros.

"Lembrem-se, botar fogo em materiais domiciliares é crime, além de ser uma atitude de péssimo vizinho. A destinação correta do lixo é obrigação de cada um de nós, e queimá-lo não é a solução correta. Não pratique esse crime, passe as informações para seus amigos e familiares", enfatiza o vereador Roderley Miotto.

Fale com o vereador:
Gabinete: Tels. (12) 3644 2261 e 3644 2262
e-mail: roderleymiotto@camarapinda.sp.gov.br
Site: www.roderleymiotto.com.br
Facebook: Roderley.RMR
Twitter: @roderleymiotto

Dr. Marcos Aurélio solicita inclusão de dentistas nos PSFs dos bairros Feital, Goiabal e Campinas

Assessoria de Comunicação/CVP

Vereador Dr. Marcos Aurélio Villardi

O vereador Dr. Marcos Aurélio (PR) sempre atuante e participativo na área da saúde pública da cidade, está reivindicando à Prefeitura e aos setores competentes do município que promova estudos e adote providências para a inclusão de cirurgiões dentistas nos Programa de Saúde da Família (PSF) dos bairros Feital, Goiabal e Campinas.

Segundo o vereador, "este profissional está sempre preparado a realizar diagnósticos específicos, cuja finalidade é obter o perfil endemiológico para um planejamento e uma programação da saúde bucal". O dentista também pode realizar procedimentos clínicos, incluindo atendimento das urgências e pequenas cirurgias ambulatoriais; realizar a atenção integral a promoção e a proteção da saúde bucal, como prevenção, diagnóstico e tratamentos tais como restauração e canal; reabilitação e manutenção da saúde, individual e coletiva, de acordo com planejamento.

O vereador Dr. Marcos Aurélio entende que a inclusão do dentista no PSF é importante para encaminhamento e orientação aos usuários, quando necessário, a outros níveis de assistência, mantendo sua responsabilização pelo acompanhamento do usuário e o segmento do tratamento. "É muito importante conseguirmos levar estes profissionais para o Programa Saúde Família (PSF), pois melhor ainda mais o atendimento integral à saúde dos usuários destes bairros. A saúde dos pindamonhangabenses sempre vai ser prioridade", enfatizou o vereador Dr. Marcos Aurélio Villardi.

Fale com o vereador Dr. Marcos Aurélio:
Gabinete: Telefones *(12) 3644-2257* ou *3644-2258*
e-mail: *drmarcosaurelio@camarapinda.sp.gov.br*

Martim Cesar reitera pedido de instalação de uma AMI na Quadra Coberta

O vereador Martim Cesar (DEM) reitera ao prefeito Vito Ardito Lerario, para que sejam feitos estudos visando a instalação de uma AMI – Academia da Melhor Idade, na Praça Marechal Humberto de Alencar Castelo Branco, no bairro Chácara da Galega, "Quadra Coberta".

O vereador justifica seu pedido no fato que, a referida praça tem uma dimensão razoável para implantação de uma AMI - Academia da Melhor Idade, além de ser bem arborizada o que favorece a prática esportiva, promovendo uma melhor qualidade de vida aos moradores e esportistas.

Revitalização da Estrada Municipal Sebastião Vieira Machado

Outro pedido do vereador Martim Cesar ao Executivo é para que seja revitalizada a Estrada Municipal Sebastião Vieira Machado, localizada no bairro do Socorro, que inicia na rotatória do Loteamento Colonial Village, margeando o Loteamento Parque Lago Azul e o Distrito Industrial da Dutra, saindo em frente ao posto de combustível Amaral, na Via Dutra.

O vereador Martim Cesar justifica seu pedido que esta via se encontra sem qualquer benfeitoria, necessitando de uma melhor infraestrutura, como asfalto, guias e sarjetas, iluminação pública, água e esgoto e ciclovia, a fim de proporcionar mais segurança e promover uma nova opção de acesso à Via Dutra.

Fotos: Assessoria de Comunicação/CVP

Vereador Martim Cesar pede instalação de uma AMI - Academia da Melhor Idade, na Praça Humberto de Alencar Castelo Branco, na Quadra Coberta

Fale com o vereador Martim Cesar:
Gabinete: Tels. (12) 3644 2271 ou 3644 2272
e-mail: martimcesar@camarapinda.sp.gov.br

Professor Osvaldo pede término das obras do Parque da Cidade e entrega definitiva para a população

O vereador Professor Osvaldo Macedo Negrão (PMDB) protocolou um requerimento pedindo ao Executivo mais agilidade na conclusão das obras e entrega das instalações do Parque da Cidade, pois é uma área arborizada e com o início da primavera e verão, com o clima propício, com certeza, haverá um grande fluxo de pessoas praticando exercícios no parque, bem como passeios.

Aproveitando, o vereador pede a urgente instalação de sanitários e bebedouros na pista de caminhada do Parque da Cidade, onde a população já procura para a prática de exercícios físicos, bem como uma guarda patrimonial contínua para oferecer mais segurança para a população.

Outro pedido feito pelo vereador Professor Osvaldo é a instalação de um playground e uma AMI - Academia da Melhor Idade, nas proximidades da pista de caminhada e, ainda, a manutenção da iluminação pública em toda sua extensão.

Alagamento no Santana

Outro requerimento reiterado pelo vereador Professor Osvaldo é para que seja solucionado os problemas com alagamentos que ocorrem com as chuvas na rua Dr. Benedito Roberto Marques, no Santana. Já foram protocolados os requerimentos nº 3.227/2013 e nº 1.735/2014, pedindo uma solução rápida em prol dos moradores desta rua, porém nada foi feito até o momento.

Audiência Pública

O vereador Professor Osvaldo solicitou a realização de uma Audiência Pública que terá como pauta o Meio Ambiente no trabalho dentro das empresas metalúrgicas de Pindamonhangaba. A Audiência será realizada no dia 23 de setembro, às 19 horas, na Câmara de Vereadores, localizada na rua Alcides Ramos Nogueira, 860 – Real Ville, Mombaça.

O vereador ressalta a importância da realização desta Audiência Pública. "O respeito à vida e à saúde é princípio consagrado na Constituição Federal, visto que hoje, muitos funcionários estão passando por uma situação difícil dentro das empresas", finaliza o vereador Professor Osvaldo.

Assessoria de Comunicação/CVP

Vereador Professor Osvaldo

Fale com o vereador Professor Osvaldo:
Gabinete: Tels. (12) 3644 2255 ou 3644 2256
e-mail: professorosvaldo@camarapinda.sp.gov.br

Como consultar Matérias Legislativas no Portal da Câmara

Abra o portal da Câmara: www.camarapinda.sp.gov.br em seguida, na aba do lado esquerdo, clique em MATÉRIAS LEGISLATIVAS

Digite o teor da pesquisa, nos campos que você tem de informações a respeito da Matéria, em seguida clique em pesquisar

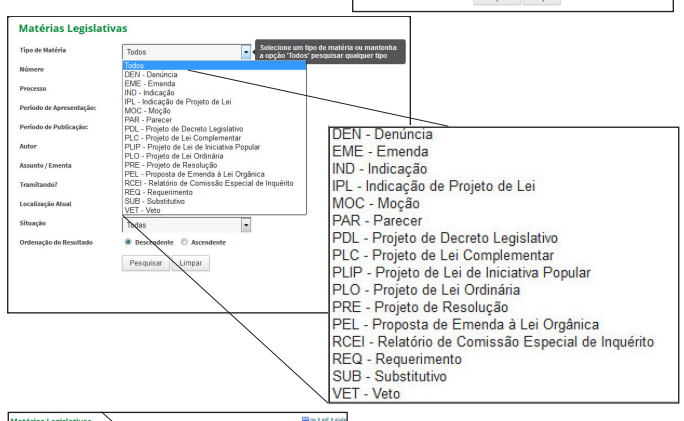

O resultado aparecerá em seguida, com detalhes sobre a pesquisa e o arquivo em PDF para impressão

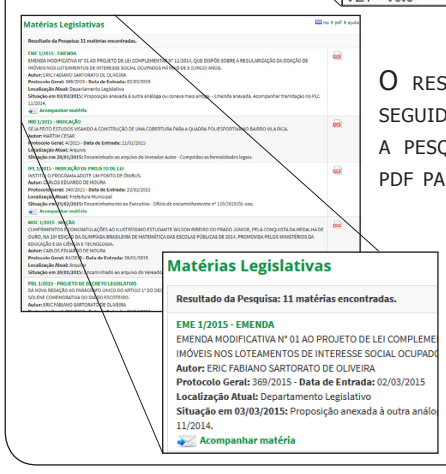

Receba automaticamente informações sobre o Projeto, basta registrar seus dados clicando em ACOMPANHAR MATÉRIA

Palácio Legislativo Dr. Geraldo José Rodrigues Alckmin
Rua Alcides Ramos Nogueira, 860 - Loteamento Real Ville - Mombaça
CEP 12400-900 - Pindamonhangaba/SP - Telefone (12) 3644-2250

Acesse: www.camarapinda.sp.gov.br

Árvore nobre é tema de estudo científico em Coruputuba

A Secretaria de Agricultura e Abastecimento do Estado de São Paulo realizará uma aula técnica de Sistemas Agroflorestais com Guanandi no Vale do Paraíba, nesta quinta-feira (27), das 8 horas às 12h30, no Polo Regional Vale do Paraíba -Apta/SAA - no Setor de Fitotecnia.

Serão apresentados os resultados de três anos de pesquisa com sistemas agroflorestais e o guanandi – Calophyllum brasiliense; espécies: florestal nativa, promissora para madeira de lei e adaptada ao ambiente inundável. A diversificação dos cultivos abrangeu a cultura da bananeira cultivar BRS, conquista que é resistente a sigatoka negra e ao mal do panamá, a palmeira juçara, mandioca, araruta, inhame e diversidade de arbóreas nativas.

O projeto visou à restauração ambiental e a geração de renda com produtos a partir da diversificação de cultivos de guanandi em várzea e terraço fluvial. Trata-se de um estudo de caso realizado na centenária Fazenda Coruputuba, que contou com profissionais do curso de Pós-Graduação em Fitotecnia, da Embrapa Agrobiologia, Embrapa Meio Ambiente, Cepao/Pesagro - Rio e Apta, respectivamente, nas áreas de adubação verde, gestão ambiental e fitossanidade.

Programação da aula:

8 às 8h30 – Recepção
8h30 às 9h30 – Apresentação
9h30 às 10horas – Intervalo
10 às 12h30 – Visita à Fazenda Coruputuba

A inscrição para participar da aula pode ser feita pelos emails: nitc-vp@apta.sp.gov.br, antonio-devede@apta.sp.gov.br ou pelo telefone (12) 3642-1823. O Polo Regional Vale do Paraíba – Setor de Fitotecnia está localizado na avenida Antônio Pinheiro Júnior, 4.009, bairro Ponte Alta.

Divulgação

Cultivo do guanandi promete ser promissor

Extrato – Termo de Retirratificação 02/15 ao Convênio 89/14
Convenentes: Prefeitura Municipal de Pindamonhangaba/Secretaria de Saúde e Assistência Social e Santa Casa de Misericórdia de Pindamonhangaba
Objeto: retirratificação ao convênio nº 89/14 com redução de recursos financeiros de custeio no mês de agosto/2015 por descumprimento de metas contratualizadas.
Data de Assinatura: 07/08/2015

PREFEITURA MUNICIPAL DE PINDAMONHANGABA
Secretaria de Habitação
DEPARTAMENTO MUNICIPAL DE TRÂNSITO

Ata da 31.ª Sessão Extraordinária de 2015, da Junta Administrativa de Recursos de Infrações da Prefeitura Municipal de Pindamonhangaba/SP, realizada em 20.08.2015.

Às quinze horas do dia vinte de agosto de dois mil e quinze, nesta Cidade de Pindamonhangaba, Estado de São Paulo, reuniu-se a Junta Administrativa de Recursos de Infrações da Prefeitura Municipal de Pindamonhangaba, Estado de São Paulo, para, em sua sede, realizar a Trigésima Primeira Sessão Extraordinária do corrente ano, sob a Presidência do Sr Antonio Augusto Marcondes da Silva, presidente suplente e presença dos senhores Adelson Cavalcante de Souza Filho, membro titular e Tarcísio José Moreira dos Santos Junior, membro suplente.
Abertos os trabalhos, foi lida e aprovada a ata da 31.ª Sessão Ordinária, realizada em 18.08.2015. Na ORDEM DO DIA, foram apreciados os seguintes recursos: I – RELATOR: Sr. Tarcísio José Moreira dos Santos Junior INDEFERIDO, por votação unânime: 1-0105/15 Leonardo Fabiano de Souza e Silva. II– RELATOR: Sr. Adelson Cavalcante de Souza Filho INDEFERIDO, por votação unânime: 1-0113/15 Vagner Gomes e 1-0119/15 Sebastião José da Silva.
Nada mais havendo a tratar, foram dados encerrados os trabalhos desta reunião lavrando-se do ocorrido esta ata, que vai assinada pelo Senhor Presidente, Membros, Suplente e por mim, Secretária.
Pindamonhangaba, 20 de agosto de 2015.

PREFEITURA MUNICIPAL DE PINDAMONHANGABA
Secretaria de Habitação
DEPARTAMENTO MUNICIPAL DE TRÂNSITO

Ata da 31.ª Sessão Ordinária de 2015, da Junta Administrativa de Recursos de Infrações da Prefeitura Municipal de Pindamonhangaba/SP, realizada em 18.08.2015.

Às quinze horas do dia dezoito de agosto de dois mil e quinze, nesta Cidade de Pindamonhangaba, Estado de São Paulo, reuniu-se a Junta Administrativa de Recursos de Infrações da Prefeitura Municipal de Pindamonhangaba, Estado de São Paulo, para, em sua sede, realizar a Trigésima Primeira Sessão Ordinária do corrente ano, sob a Presidência do Sr Fernando Monteiro Cozzi e presença dos senhores Bruna Danielle da Silva Alves, membro titular, Adelson Cavalcante de Souza Filho, membro titular.
Abertos os trabalhos, foi lida e aprovada a ata da 30.ª Sessão Extraordinária, realizada em 13.08.2015. Na ORDEM DO DIA, foram apreciados os seguintes recursos: I – RELATOR: Dr. Fernando Monteiro Cozzi INDEFERIDO, por votação unânime: 1-0082/15 Samuel Bernardes de Oliveira. II – RELATOR: Sra. Bruna Danielle da Silva Alves INDEFERIDO, por votação unânime: 1-0099/15 Ciro Ferreira de Andrade e 1-0102/15 Francisco Ernesto Costa. III– RELATOR: Sr. Adelson Cavalcante de Souza Filho INDEFERIDO, por votação unânime: 1-0116/15 Maria Rosa de Souza Almeida. IV – EXPEDIENTE: Ofício 036/15-JARI encaminhado ao Diretor Municipal de Trânsito encaminhando as Atas da JARI para publicação.
Nada mais havendo a tratar, foram dados encerrados os trabalhos desta reunião lavrando-se do ocorrido esta ata, que vai assinada pelo Senhor Presidente, Membros, Suplente e por mim, Secretária.
Pindamonhangaba, 18 de agosto de 2015.

COMUNICADO

A empresa **A. MARCOS DE SOUZA RESÍDUOS,** CNPJ: 12.471.315/0001-04, Inscrição Estadual: 591.005.938.118, situada na Estrada Estadual Washington Luis SP 62 nº 2.280, Roseira Velha, Roseira/SP, comunica o extravio de 02 talões de Notas Fiscais Modelo I, numeração de 01 a 100, usados e em branco.

OFICIAL DE REGISTRO DE IMÓVEIS, TÍTULOS E DOCUMENTOS E CIVIL DAS PESSOAS JURÍDICAS DA COMARCA DE PINDAMONHANGABA-SP.
Av. Albuquerque Lins nº 518, São Benedito, Tel.: (12) 3642-1416/3642-3316 - Pindamonhangaba-SP.
EDITAL DE INTIMAÇÃO
(Lei nº 9.514, de 20 de novembro de 1997)
É feita a presente INTIMAÇÃO por edital de CARLOS ANTONIO CAMPOS SAN-TOS, em virtude do mesmo não ter sido encontrado nos endereços indicados, nas vezes em que foi procurado, encontrando-se em local incerto e não sabido, e atendendo ao requeri-mento do credor fiduciário, ITAÚ ADMINISTRADORA DE CONSÓRCIOS LTDA., devendo Vossa Senhoria comparecer a essa Serventia, no endereço supra, das 09:00 às 16:00 horas, para efetuar o pagamento da importância em mora, além das despesas de intimação e posta-gens, publicação do presente edital e emolumentos da qual é devedor, em decorrência de atraso no pagamento das prestações relativas ao Instrumento Particular de Venda e Compra de Bem Imóvel com Caráter de Escritura Pública, com Recursos Advindos do Sistema de Consór-cio e Pacto Adjeto de Constituição e Alienação Fiduciária em Garantia sob nº 00011/044, firma-do em 25/02/2008, registrado sob nº 06, na Matrícula nº 39.062, neste registro imobiliário, tendo por objeto o imóvel situado na RUA ANA ANDRADE VILELA nº 450, RESIDENCIAL ANDRADE, PINDAMONHANGABA-SP. O prazo para pagamento da dívida é de 15 (quinze) dias, a contar da terceira e última publicação deste edital, sob pena de rescisão contratual e consolidação da propriedade do imóvel na pessoa do credor/requerente.
Pindamonhangaba, 24 de agosto de 2015.
OVIDIO PEDROSA JUNIOR - Oficial Registrador

Edital de citação - prazo de 30 dias. Processo nº 1006578-29.2014.8.26.0597 O(A) MM. Juiz(a) de Direito da 3ª Vara Cível, do Foro de Sertãozinho, Estado de São Paulo, Dr(a). Nemércio Rodrigues Marques, na forma da Lei, etc. Faz saber o MM Juiz da 3ª Vara Cível - Foro de Sertãozinho SP, DR. Nemércio Rodrigues Marques, Processo nº 1006578-29.2014.8.26.0597, FAZ SABER a José Humberto de Andrade, pessoa física devidamente cadastrada no CPF nº 060.791.136-00, Elza Maria Veloso Bachim de Andrade, pessoa física devidamente cadastrada no CPF nº 101.391.198-92, Laurice da Silva Gomes de Souza, pessoa física devidamente cadastrada no CPF nº 122.394.228- 74 e Dirce Helena de Souza Torqueto, pessoa física devidamente cadastrada no CPF nº 222.026.218-90, que foi celebrado entre as partes em 10/02/2014, cédula de crédito bancário nº 495.700.211, onde fora disponibilizado o valor de R$ 1.496.017,92 (um milhão quatrocentos e noventa e seis mil e dezessete e noventa e dois centavos), com vencimento da ultima parcela no dia 12/02/2019, sendo que os Executados anuíram ao pactuado, porém, não adimplindo o mesmo em sua integralidade. Em razão dos Executados se encontrarem em lugar incerto e não sabido, que por este Juízo e Cartório processa se a ação de Execução de Título Extrajudicial requerida por Banco do Brasil S/A em face de ATS3 Indústria e Comércio de Produtos Siderúrgicos Ltda, José Humberto de Andrade, Elza Maria Veloso Bachim de Andrade, Kleber Thomaz de Souza , Laurice da Silva Gomes de Souza, José Carlos Torqueto e Dirce Helena de Souza Torqueto, para os termos da presente Execução, cientificando-os de que poderão, no prazo de três (03) dias, efetuar o pagamento da dívida atualizada até a data do ajuizamento, que se deu em 10/09/2009, no montante de R$ 1.665.751,16 (um milhão seiscentos e sessenta e cinco mil setecentos e cinquenta e um reais e dezesseis centavos), acrescida das custas, despesas processuais e honorários advocatícios ou oferecer embargos à execução no prazo legal de quinze (15) dias, independentemente de penhora, depósito ou caução (art. 736 e 738 do CPC). Ficam, pois, as executadas devidamente citadas da presente ação. E, para que chegue ao seu conhecimento, e não possam no futuro alegar ignorância, é expedido o presente edital que vai publicado e afixado no lugar de costume. Prazo do edital: 30 dias. São Paulo, 08 de julho de 2015. Nada mais.
K-21e25/08

Prefeitura Municipal de Pindamonhangaba
Edital de Notificação
Controle 256/15

A Prefeitura Municipal de Pindamonhangaba notifica Sr (a) DOMINGOS SAVIO DE JESUS, responsável pelo imóvel situado a RUA JOSE LUIZ DE SOUZA, S/N, Bairro MOMBAÇA, inscrito no município sob as sigla SO110506042000, para que efetue a limpeza do referido imóvel no prazo de 07 dias e retire toda a sujeira/entulho decorrente da limpeza, do local, a contar da data desta publicação. Em atendimento e conformidade com o artigo 32º da Lei 1.411 de 10/10/1974 c/c artigo 1º da Lei 2490 de 06/11/1990, alterada pela Lei 5379 de 26/04/2012 artigo 1º item I. Atualizar endereço no Cadastro Físico.

Rosana da Silva Monteiro - Diretora do Departamento de Administração

PROGRAMA BOLSA FAMÍLIA — PARCELAS ATRASADAS A SACAR — AGOSTO DE 2015

NIS	TITULAR	MAI/2015 Recebe até 25/08/2015	JUN/2015 Recebe até 24/09/2015	JUL/2015 Recebe até 27/10/2015	BAIRRO
12612849256	ANA PAULA PEREIRA BRAGANCA	Disponivel	Disponivel	Disponivel	CRISPIM
12700663243	ANA RENATA LAZARIM	Disponivel	Disponivel	Disponivel	SAO BENEDITO
16104159762	ANGELA MARIA MENEZES	Disponivel	Disponivel	Disponivel	ARARETAMA
13527663850	BENEDITA APARECIDA ALVES DA SILVA AMARAL	Disponivel	Disponivel	Disponivel	MOREIRA CESAR
12700038268	BRUNA DE OLIVEIRA SOUZA	Disponivel	Disponivel	Disponivel	SANTANA
21218447798	BRUNA MARIA CESAR	Disponivel	Disponivel	Disponivel	LIBERDADE
20785082802	CATIA DE CARVALHO	Disponivel	Disponivel	Disponivel	PADRE RODOLFO
20773357003	DANIELA OLIVEIRA LEITE	Disponivel	Disponivel	Disponivel	MANTIQUEIRA
12626864252	DENILSON DOS SANTOS	Disponivel	Disponivel	Disponivel	MOREIRA CESAR
16106488216	EDLEIA SILVERIO	Disponivel	Disponivel	Disponivel	TAIPAS
23654712955	EDNA LUZIA DA SILVA	Disponivel	Disponivel	Disponivel	CIDADE NOVA
12396950861	ELAINE CRISTINA DE OLIVEIRA	Disponivel	Disponivel	Disponivel	CRISPIM
21273278862	ELAINE CRISTINA DUARTE	Disponivel	Disponivel	Disponivel	OLIVEIRAS
12431874275	ELAINE PROLUNGATTI CESAR	Disponivel	Disponivel	Disponivel	SANTANA
13366298811	FERNANDA APARECIDA LEMES SOURATY	Disponivel	Disponivel	Disponivel	CASTOLIRA
22023602997	GISLEINE DE FATIMA SOARES	Disponivel	Disponivel	Disponivel	CAMPINAS
22023553112	GRABRIELA DOS SANTOS VASCONCELLOS	Disponivel	Disponivel	Disponivel	VALE DAS ACACIAS
23662982346	JANE MARIA NUNES TEIXEIRA	Disponivel	Disponivel	Disponivel	ARARETAMA
22814188878	KELLY CRISTINA QUINTANILHA DE FREITAS	Disponivel	Disponivel	Disponivel	SANTA CECILIA
13199325776	LUANA DA SILVA FERNANDES DO PRADO	Disponivel	Disponivel	Disponivel	JARDIM ELOYNA
12933331251	MAIRA SIQUEIRA ROSA	Disponivel	Disponivel	Disponivel	BOA VISTA
10405392912	MANOEL BELO DO NASCIMENTO	Disponivel	Disponivel	Disponivel	AZEREDO
22815411449	MARIA APARECIDA CLARO SCANDOLA	Disponivel	Disponivel	Disponivel	ARARETAMA
16449455552	MARIA APARECIDA GONCALVES	Disponivel	Disponivel	Disponivel	ARARETAMA
21022645090	MARIA DE OLIVEIRA SANTOS	Disponivel	Disponivel	Disponivel	MARCON
16495007753	MARIA HELENA ALVES DE AQUINO	Disponivel	Disponivel	Disponivel	ARARETAMA
20733935219	MARIA IVONETE DOMINGOS	Disponivel	Disponivel	Disponivel	ARARETAMA
12075286150	MARIA SONIA BATISTA SANTOS	Disponivel	Disponivel	Disponivel	MANTIQUEIRA
20070274767	MARIPAULA NASCIMENTO DA SILVA	Disponivel	Disponivel	Disponivel	CRISPIM
23625104829	MARY ANNE SILVEIRA PINHO	Disponivel	Disponivel	Disponivel	BOA VISTA
16554705415	ROGERIA DOS SANTOS MOREIRA FRANCA	Disponivel	Disponivel	Disponivel	TRIANGULO
12783141223	ROSANE DAS CHAGAS MEIRELLES	Disponivel	Disponivel	Disponivel	JARDIM ELOYNA
16544734277	ROSELI AUGUSTA GONCALVES	Disponivel	Disponivel	Disponivel	LIBERDADE
16554734350	ROSEMARA GENEROSO	Disponivel	Disponivel	Disponivel	FEITAL
16620585281	TATIANE APARECIDA SANTOS DO CARMO	Disponivel	Disponivel	Disponivel	CIDADE JARDIM
13518246851	TIANE DENISE DE OLIVEIRA	Disponivel	Disponivel	Disponivel	MANTIQUEIRA
12878785268	VALDINEIA APARECIDA RAMOS	Disponivel	Disponivel	Disponivel	CASTOLIRA
23631475183	VANESSA DE OLIVEIRA SERRA	Disponivel	Disponivel	Disponivel	PAULINO DE JESUS
12283888729	VILMA APARECIDA DE CARVALHO	Disponivel	Disponivel	Disponivel	CICERO PRADO

Prefeitura Municipal de Pindamonhangaba

E D I T A L

DESFILE DE 04 DE SETEMBRO/15

VALE DAS ACÁCIAS – MOREIRA CÉSAR

Data da Entrada no Protocolo: **17/Agosto/15 à 28/Agosto/15**

Data da Entrega das Licenças : 01 à 03 de Setembro de 2015

O requerimento deverá ser solicitado pelo próprio interessado, munido do Xerox do **R.G.**, **CPF** e **Comprovante de Endereço do Município de Pindamonhangaba.**

NÃO HAVERÁ PRORROGAÇÃO DE PRAZO PARA AS INSCRIÇÕES!

Gastão José Schmidt
Gerente da Fiscalização

Prefeitura Municipal de Pindamonhangaba

E D I T A L

DESFILE DE 07 DE SETEMBRO /2015

Data da Entrada no Protocolo: **17/Agosto/15 à 28/Agosto/15**

Data da Entrega das Licenças : 02 à 04 de Setembro de 2015

O requerimento deverá ser solicitado pelo próprio interessado, munido do Xerox do **R.G.**, **CPF** e **Comprovante de Endereço do Município de Pindamonhangaba.**

NÃO HAVERÁ PRORROGAÇÃO DE PRAZO PARA AS INSCRIÇÕES!

Gastão José Schmidt
Gerente da Fiscalização

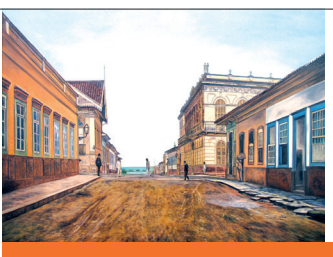

HISTÓRIA

Tribuna do Norte

ALTAIR FERNANDES CARVALHO

O crime da rua dos Latoeiros(final)

Um CASO DE VIOLÊNCIA e roubo praticado por NEGROS CATIVOS contra sua senhora na Pindamonhangaba da SEGUNDA METADE DO SÉCULO XIX

(Este relato tem como fonte uma transcrição paleográfica que se encontra no Arquivo Histórico Municipal "Dr. Waldomiro de Abreu", trabalho creditado a Aline Pinto Alves, Sílvia Maria Pereira Novais e Jurandyr Ferraz de Campos. Informações complementares: arquivo de edições do jornal Tribuna do Norte e "Pindamonhangaba Através de Dois e Meio Séculos"– de Athayde Marcondes - Tipografia Paulista/SP, 1922)

NOTA DO REDATOR

A rua dos Latoeiros é a atual Amador Bueno. Seguindo pela Marechal Deodoro, logo depois do Museu Dom Pedro I e Dona Leopoldina, é a primeira à direita em direção ao Bosque e rio Paraíba.

Latoeiros eram os funileiros, os fabricantes de objetos de latão, as pessoas que trabalhavam com o latão naquela época em que a matéria plástica era ainda desconhecida.

Escravo José, o autor

Em conformidade com as respostas dos membros do júri aos quesitos relacionados ao réu, concluiu-se que José, o escravo de José Fortunato da Silveira Bulcão, matara dona Isabel Henriqueta da Silveira Bulcão, mãe de seu senhor e que morava em companhia do mesmo. O crime havia sido cometido por motivo frívolo. O crime ocorrera durante à noite, mas não em lugar ermo. Houvera superioridade do réu em relação à vítima no que dizia respeito à diferença de idade entre ambos, dona Isabel tinha idade para ser sua mãe. O réu tivera também a superioridade em sexo e força, de maneira que a vítima não pode se defender. Houvera também, da parte ofendida, a qualidade de superior do réu, que a constituía a seu respeito em razão de mãe. O crime havia sido premeditado tendo o réu o cometido 24 horas após sua decisão de cometê-lo. O réu usara de fraude e surpresa no cometimento do crime. Houvera combinação entre o réu e a ré para cometer o crime. O réu havia furtado objetos da vítima após tê-los subtraídos de um baú pertencente à mesma. Não existiam circunstâncias atenuantes a favor do réu.

Nos quesitos relacionados ao réu José, somente naquele que questionava se dona Isabel morava em companhia do filho José Fortunato, o júri não fora unânime na resposta, tendo sido "sim" o voto de onze dos doze jurados.

Escrava Maximiana, a cúmplice

Com relação à ré Maximiana, também escrava de José Fortunato da Silveira Bulcão, o jurado concluíra que ela havia ajudado o escravo José a matar dona Isabel, contribuindo diretamente para que isso ocorresse. O crime que ela ajudara cometer teria ocorrido à noite, mas não em lugar ermo. Ela havia feito aquilo impelida por motivo frívolo. A ré havia faltado com respeito à vítima, que era muito velha, com idade para ser sua mãe. A finada dona Isabel tinha superioridade sobre a ré e qualidades que a constituíam para com a ré em razão de mãe. A ré procedera de fraude para cometer o delito. O crime fora cometido com surpresa. Houvera combinação entre dois indivíduos para o cometimento do crime. No entanto, a ré não havia furtado os objetos da vítima nem arrombado o baú que à mesma pertencia, mas ajudara o escravo José na realização daquele roubo. A ré também não tinha circunstâncias atenuantes a seu favor.

Apenas neste último quesito não houve unanimidade nos votos do júri, dos doze membros do conselho, pelo menos três dos jurados teriam alguma dúvida quanto a não existência de atenuantes a favor de Maximiana.

Repetidos os quesitos e seus respectivos votos, o doutor presidente do conselho proferiu as sentenças.

O réu José, escravo de José Fortunato da Silveira Bulcão, como incurso no artigo 192 do Código Penal do Império, grau máximo com referência ao artigo 1º da Lei de 10 de junho de 1835, foi condenado a sofrer a pena de morte nos termos do artigo 61 do mesmo código.

A ré Maximiana, escrava de José Fortunato da Silveira Bulcão, incursa no artigo 192, combinado com o artigo 34 e 35 do Código Penal foi condenada a sofrer galés perpétua (prisão perpétua).

Maximiana fora condenada a galés perpétua, que era a sentença com trabalhos forçados, a prisão era na ilha de Fernando de Noronha, mas, por força do artigo 45 do Código Penal, teve sua pena comutada para prisão simples, o que não deixava de ser perpétua. Galés perpétua acabou sendo a pena do escravo José, que havia sido julgado inicialmente à pena de morte.

Pesquisando as leis do Império

Em uma pesquisa no site www.planalto.gov.br/ccivil.../Leis/.../LIM-4-1835.htm, sobre o Código Penal ou Código Criminal do Império do Brasil, vamos encontrar o seguinte conteúdo no artigo 192: "Matar alguém com qualquer das circumstancias aggravantes mencionadas no artigo dezaseis, numeros dous, sete, dez, onze, doze, treze, quatorze, e dezasete".

Prosseguindo na pesquisa, encontramos as seguintes "circunstâncias agravantes" referentes aos números mencionados no artigo 16:

"Nº 2: Ter o delinquente commettido o crime com veneno, incendio, ou inundação; Nº 7: Haver no offendido a qualidade de ascendente, mestre, ou superior do delinquente, ou qualquer outra, que o constitua á respeito deste em razão de pai; Nº 10: Ter o delinquente commettido o crime com abuso da confiança nelle posta; Nº11: Ter o delinquente commettido o crime por paga, ou esperança de alguma recompensa; Nº12: Ter precedido ao crime a emboscada, por ter o delinquente esperado o offendido em um, ou diversos lugares; Nº13: Ter havido arrombamento para a perpetração do crime; Nº 14: Ter havido entrada, ou tentativa para entrar em casa do offendido com intento de commetter o crime; Nº 17: Ter precedido ajuste entre dous ou mais individuos para o fim de commetter-se o crime."

Já a lei de 10 de junho de 1835, à qual o réu José também fora enquadrado, revela-nos de que lado andava o estado escravista brasileiro que tantas leis criava objetivando a manutenção e dominação dos cativos por seus senhores, haja vista o enunciado de seu artigo 1º: "Serão punidos com a pena de morte os escravos ou escravas, que matarem por qualquer maneira que seja, propinarem veneno, ferirem gravemente ou fizerem outra qualquer grave offensa physica a seu senhor, a sua mulher, a descendentes ou ascendentes, que em sua companhia morarem, a administrador, feitor, e ás suas mulheres, que com eles viverem. Se o ferimento ou offensa physica forem leves, a pena será de açoutes á proporção das circunstâncias mais ou menos agravantes".

Retornando ao Código Criminal, em seu artigo 61, que também é citado, consta: "Quando o réu o fôr convencido de mais de um delicto, impôr-se-lhe-hão as penas estabelecidas nas leis para cada um delles; e soffrerá as corporaes, umas depois das outras, principiando, e seguindo da maior para a menor, com attenção ao gráo de intensidade, e não ao tempo da duração. Exceptua-se o caso de ter incorrido na pena de morte, no qual nenhuma outra pena corporal se lhe imporá, podendo sómente annexar-se áquella a pena de multa". Daí, talvez a suspensão da acusação de roubo que também era imposta ao réu José.

Para Maximiana, também incursa no artigo 192 do Código Penal do Império, aparecem a combinação deste artigo com os de números 34 e 35, que eram:

"Art. 34. A tentativa, á que não estiver imposta pena especial, será punida com as mesmas penas do crime, menos a terça parte em cada um dos gráos. Se a pena fôr de morte, impôr-se-ha ao culpado de tentativa no mesmo gráo a de galés perpetuas. Se fôr de galés perpetuas, ou de prisão perpetua com trabalho, ou sem elle, impor-se-ha a de galés por vinte annos, ou de prisão com trabalho, ou sem elle por vinte annos. Se fôr de banimento, impôr-se-ha a de desterro para fóra do Imperio por vinte annos. Se fôr de degredo, ou de desterro perpétuo, impôr-se-ha a de degredo, ou desterro por vinte annos.

Art. 35. A complicidade será punida com as penas da tentativa; e a complicidade da tentativa com as mesmas penas desta, menos a terça parte, conforme a regra estabelecida no artigo antecedente."

A clemência do imperador

Com relação à comutação da pena de José, por decisão de D. Pedro II, tendo como fonte: pt.shvoong.com/.../1749271-último-condenado-à-morte-brasil, um fato ocorrido no dia 6 de março de 1855, coincidentemente, mesmo ano em que o escravo fora condenado à pena capital. A data mencionada marca a execução do fazendeiro Manoel da Motta Coqueiro, considerado a última pessoa a ser condenada à morte no Brasil.

Manoel fora levado à forca acusado de ter assassinado oito membros de uma família de colonos que trabalhavam em sua propriedade, localizada em Macabu, ao norte do Rio de Janeiro. O fazendeiro, que ficara conhecido como "a fera de Macabu", tinha jurado inocência e solicitado a graça imperial que impediria sua execução. Porém, o imperador Pedro II não atendeu seu pedido e Manoel foi o primeiro homem rico e de alta posição social a ser enforcado no Brasil.

Logo depois aconteceu de a verdade vir à tona: ficou provado o erro judiciário, a inocência do fazendeiro. O imperador teria se abalado com a injustiça cometida e dali em diante passou a conceder graças a todos os condenados.

José foi um dos beneficiados com esta decisão de Pedro II.

Apesar da clemência do imperador, a pena capital ainda permaneceu no Código Penal do Império e só foi abolida na Constituição da República de 1891, que a legalizava apenas em situações de guerra.

LITERÁRIAS Lembranças

Ser bela...

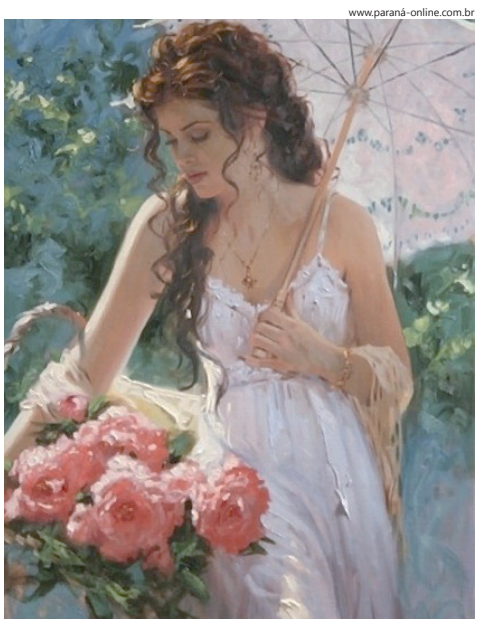

www.paraná-online.com.br

Há na sua cor e no seu perfil ameno
a graça original e verdadeira
de quem nasceu sob este céu sereno...
Sob o Cruzeiro do Sul que fulgura
beijando eternamente a formosura
da flor-mulher da terra brasileira!!!

Não faz muito tempo eu tenho lembrança...
menina sim, foi como a conheci,
o alvorecer da vida estava em si
radioso de promessa e de esperança.

Hoje é moça no encanto e na pujança
da graça e da beleza onde sorri
- Um grande sonho sob o céu em que nasci...
Sonho que jamais o olhar da alma alcança.

A aurora em chamas de ilusão da vida
desperta n'alma arroubos de ventura
como em toda existência amanhecida.

E ser bela e ser formosa hoje em dia
- É das venturas a maior ventura,
é ter o trono... e a soberania!!!

João Leite, Folha do Norte, 27 de julho de 1930