Tribuna do Norte

FUNDAÇÃO DR. JOÃO ROMEIRO

Ano 134 | Edição 8.648

PINDAMONHANGABA | QUARTA-FEIRA | 16 DE DEZEMBRO DE 2015

Elisabete Guimarães reassume presidência da APL

A professora e escritora Elisabete Guimarães vai reassumir a presidência da APL – Academia Pindamonhangabense de Letras – sexta-feira (18), às 20 horas, no Palacete 10 de Julho.

Presidente nos biênios 2008/2009 e 2010/2011, Bete Guimarães foi reeleita e retorna com o objetivo de liderar os novos rumos da instituição, que completa 53 anos.

PÁGINA 3

Divulgação

Bete Guimarães

PINDAMONHANGABA | QUARTA-FEIRA | 16 DE DEZEMBRO DE 2015

HISTÓRIA Tribuna do Norte

Reminiscências do Mercado Municipal da Pinda antiga (3)

HISTÓRIA continua com as Reminiscências do Mercado da Pinda antiga (3)

PÁGINA 6

QUARTA-FEIRA

21º 30º

UV 13

PANCADAS DE CHUVA À TARDE - SOL PELA MANHÃ

Fonte - CPTEC/INPE

Guilherme Moura

Presidente da FEM-CUT, Luiz Carlos da Silva Dias, ao lado do presidente do Sindicato dos Metalúrgicos de Pinda, Renato Mamão, e do secretário geral, Herivelto Vela

INDÚSTRIA INJETA R$ 35,6 MILHÕES NA ECONOMIA DA CIDADE COM 13º

O pagamento das parcelas de 13º salário aos metalúrgicos de Pindamonhangaba está injetando cerca de R$ 35,6 milhões na economia da cidade, segundo dados do Dieese – Departamento Intersindical de Estatísticas e Estudos Socioeconômicos. De acordo com o presidente da FEM-CUT/SP – Federação dos Sindicatos Metalúrgicos da CUT no Estado de São Paulo, Luiz Carlos da Silva Dias – Luizão, o resultado mostra a organização, a mobilização e as boas negociações sindicais para a economia da cidade e do país.

PÁGINA 3

Divulgação

Bruna Galvão, atleta da Apae de Pinda, trouxe três medalhas de ouro para a cidade

Espetáculo que destaca funções do pé é atração de quinta e sexta

O espetáculo "O Pé de Maravilhas", da Cia Cênica de Dança Mônica Alvarenga, será apresentado na quarta-feira (16) e quinta-feira (17), às 20 horas, no Teatro Galpão.

Segundo Mônica Alvarenga, "o espetáculo retrata, com poesia e emoção, o condutor do ser humano: o pé, que nos leva a andar devagar, correr de medo, tropeçar, cair, se levantar, recuar se for preciso. Ele é a base, a sustentação, nos mantém no eixo, mas também tira dele se preciso for. E aqueles que não tem pés? Esses são conduzidos com as mãos, com o olhar, com o coração, com a alma".

Mais informações pelos telefones 997042165, 991320836 ou pelo whats 996003360.

PÁGINA 3

Divulgação

Alunos de Mônica Alvarenga

Aluna da Apae conquista três medalhas de ouro nas Olimpíadas Especiais

Bruna Shaiene Galvão, aluna da Apae de Pindamonhangaba, conquistou três medalhas de ouro nas Olimpíadas Especiais da Instituição, edição nacional, disputada em São Paulo na última semana.

PÁGINA 2

EDITORIAL

Necessidade e força no mercado

Governo vai destinar maior parte dos recursos do Fies para medicina e engenharia

Conforme material veiculado na página do Governo Federal na internet, o www.brasil.gov.br, o MEC – Ministério da Educação – divulgou nesta segunda-feira (14) os critérios de seleção que serão utilizados para concessão de Fies – Fundo de Financiamento Estudantil – em 2016.

De acordo com informações extraídas de portaria publicada no Diário Oficial da União, serão priorizadas as carreiras das áreas da saúde, educação e de formação de professores. No total, essas carreiras responderão por 70% das vagas a serem disponibilizadas que serão financiados.

O MEC também definiu a subdivisão dos recursos no recorte de 70% das vagas para áreas prioritárias, sendo que cursos na área da saúde terão 45% de participação (sendo 35% para medicina). Engenharia terá 35% das vagas.

Outros 25% serão reservados para vagas em cursos nas áreas de Pedagogia e Normal Superior: português, biologia, matemática, educação física, história, geografia, língua estrangeira, química, física, filosofia, artes, sociologia e demais licenciaturas.

O que se percebe, neste momento, é o Governo dando ênfase em áreas prioritárias para o desenvolvimento do Brasil a curto, médio e longo prazo, e também uma atenção ao mercado – já as duas áreas mais valorizadas pelo Fies (medicina e engenharia) apresentam um déficit no país.

O número de vagas no Fies 2016 será definido posteriormente, de acordo com a manifestação das instituições privadas de ensino superior em disponibilizar cursos a partir das regras definidas pelo MEC.

A seleção das instituições vai obedecer ao desempenho obtido por seus cursos no Sinaes – Sistema Nacional de Avaliação da Educação Superior. Faculdades e universidades poderão destinar 50% das vagas por meio do Fies 2016 para carreiras com nota 5 no Sinaes, 40% para áreas com nota até 4 no exame, 30% das vagas em cursos com conceito 3 e até 25% para carreiras com 25% cujos atos regulatórios mais recentes sejam "autorização".

Os estudantes que participaram do Enem – Exame Nacional do Ensino Médio – realizado a partir de 2010 e tenham tirado o mínimo de 450 pontos e nota na redação superior a zero. Eles devem também ter renda familiar mensal bruta de até dois salários mínimos e meio por pessoa.

Voltando ao ponto da destinação dos recursos, embora cada estudante brasileiro seja livre para escolher qual área seguir e, deste modo, também deveria ter os mesmos benefícios dos demais, é perfeitamente justificável e cabível a ação do Governo.

Aluna da Apae de Pinda é medalhista de ouro nas Olimpíadas Especiais

Uma aluna da Apae de Pindamonhangaba participou e trouxe três medalhas de ouro da XXI Olimpíadas Especiais das Apaes, edição nacional.

Bruna Shaiene Galvão competiu na prova de Natação e foi campeã nas três modalidades que disputou.

Olimpíadas

A Federação Nacional das Apaes promove, desde 1973, as Olimpíadas Especiais das Apaes, cujo objetivo é proporcionar aos estudantes participarem de um evento de amplitude nacional e oportunizar momentos de interação com outras pessoas, uma vez que frequentemente são impossibilitados pelas barreiras físicas e sociais. São centenas de jovens de diferentes partes do Brasil que interagem em diversas modalidades esportivas.

Em sua XXI edição nas Olimpíadas Especiais das Apaes, o Estado de São Paulo participou com 87 pessoas, entre atletas, técnicos e acompanhantes, de 3 a 7 de dezembro em Campo Grande-MS, onde contou também com a presença de 22 outros estados do país.

Os 61 atletas da delegação de São Paulo disputaram provas em sete modalidades: atletismo, basquetebol, futebol society, futsal, ginastica rítmica, natação e tênis de mesa.

Igreja Batista realiza Cantata de Natal do Ministério Infantil

A Pieb - Primeira Igreja Evangélica Batista de Pindamonhangaba - realizou no domingo (13) a Cantata de Natal do Ministério Infantil.

No evento, crianças de até 10 anos de idade apresentaram um repertório especial de músicas cristãs natalinas e abordaram o verdadeiro sentido do Natal, o nascimento do Senhor Jesus Cristo.

"Nesta época de final de ano, os sentimentos de renovação, paz e generosidade vão tomando conta das pessoas. Por mais que a sociedade celebre o Natal por presentes, Papai Noel e pela "magia do Natal", a nossa igreja traz Jesus Cristo como centro da nossa Celebração de Natal e de nossas vidas", explicou Ésio Moreira da Silva, pastor titular da igreja.

A Igreja Batista está localizada na travessa Marquês do Herval, 96, centro.

POLÍCIA FLAGRA DUPLA FURTANDO MATERIAIS

Uma equipe da Polícia Militar prendeu dois rapazes em flagrante na tarde da última segunda-feira (14), no bairro Feital.

Segundo informações da Polícia Militar, os dois indivíduos estavam furtando materiais de uma fábrica e escondendo em uma casa nas proximidades. No local, avistaram os dois levando fardos de latinhas de alumínio para uma camionete.

Ao avistarem os policiais, eles tentaram fugir, mas acabaram sendo detidos. Foram encontrados cerca de 300 quilos de latinhas prensadas e 10 quilos de fio de cobre desencapados, além de R$ 9 mil em dinheiro.

Os dois foram encaminhados ao 3º Distrito Policial no bairro Cidade Nova. O caso está sendo investigado.

Vanguarda Literária

* José Valdez de Castro Moura

* O autor é médico, mestre e doutor pela USP, professor universitário, Magister ad Honorem da Universidade de Bolonha, e Professor Visitante das Universidades de Bonn, Munique, Colônia e Berlim (Alemanha). Professor Convidado da Universidade de Paris V (Sorbonne)

UMA HOMENAGEM MERECIDA

Há pessoas que na sua rápida passagem pelo nosso sofrido planeta têm o comportamento de pássaros, como escreveu o escritor pernambucano Manuel Bandeira, cujo destino é permanecer entre os iguais espargindo o bom exemplo da convivência, da fraternidade e do afeto. Provam a todos que vale a pena viver, enquanto elas derem lugar às superiores manifestações que marcam um ser evoluído entre os seus semelhantes, desvelando o primado inconteste dos sentimentos sobre as paixões, do espírito eterno na sua trajetória sobre a matéria passageira que perece.

Buscando nas dobras do tempo, vamos encontrar um desses seres privilegiados: D. ELOYNA SALGADO RIBEIRO, filha ilustre dessa terra abençoada, que foi esposa exemplar e companheira leal de um dos maiores homens públicos de Pindamonhangaba: Manoel César Ribeiro, de saudosa memória; mãe extremosa de filhos amáveis, brilhantes que, nas suas atividades vêm se destacando para a honra e orgulho daquela família bem constituída; professora dedicada e nas horas que o tempo lhe concedia, revelou-se escritora de méritos, com fortes pendores poéticos, basta ler o antológico "O Último Caboclo".

Certa vez, falou - me: "Dr. Valdez, gosto da trova e dos trovadores, mas, não sou uma trovadora!". E, descobri, meus caros leitores, essa pérola que deixaria extasiado o nosso Príncipe dos Trovadores - Luiz Otávio :

"Prato cheio, e, esse menino
faz birra, chora e não come...
E, quantos têm por destino,
toda uma vida de fome !"

Na noite de 27 de novembro de 1998, a sua cidade a homenageou: a Escola Estadual do Jardim Morumbi passou a denominar-se: Escola Estadual de Primeiro Grau Professora Eloyna Salgado Ribeiro. Nada mais merecido! "Palmam ferat qui meruit", como já dizia Cícero, o grande orador latino. Eis, o motivo da emoção de todos: do corpo docente e discente, dos seus familiares e amigos e sobretudo dos confrades da Academia Pindamonhangabense de Letras, que tive a honra elevada de representar, a qual contou com D. Eloyna como Membro - Titular - Efetivo.

A homenagem que se prestou foi, sobretudo, uma homenagem ao sexo forte. Sexo forte, sim! Tive a rara oportunidade de sustentar a tese, de que o sexo frágil é o homem, em 1993, em Recife, no VI Congresso Nacional de Adolescência, perante uma plateia de mais de mil assistentes, formada por médicos, psicólogos, assistentes sociais, enfermeiras, educadores em saúde e pedagogos, mostrando que é o homem o autor das maiores agressões para com a jovem adolescente grávida (fato demonstrado na nossa Tese de Doutorado defendida na Universidade de S.Paulo em 1996), para com o jovem que incursiona nas drogas, seja a nível experimental ou de compulsão. Passei a ser conhecido, nos congressos, não me envergonho disso, como sendo o "homem que vem falar mal de homem". As pesquisas nacionais atuais revelam que ele é o agressor por excelência na Violência Doméstica. Homens, miremo-nos nos exemplo da D. Eloyna, despertemos e lutemos para mudar esse quadro que envergonha o nosso país! "Mirem-se no exemplo daquelas mulheres de Atenas", como nos alerta o compositor Chico Buarque em uma das suas músicas. Por isso, a minha alma gritou de alegria e de emoção ao ver exaltar-se aqui, no torrão que viu nascer os meus filhos e que me adotou, a mulher - forte na pessoa de D. ELOYNA SALGADO RIBEIRO.

Ah, as mulheres! Estabilizadoras dos lares, inspiração dos poetas maiores e menores, porque...

Todo encanto do Universo
tenha a forma que tiver
cabe no encanto de um verso,
o quando se exalta a mulher!

Verdade que é fácil crer,
para qualquer dos mortais:
pois se o homem tem poder,
a mulher tem muito mais!

Essa figura incomum, amante da sua terra e da sua gente, que dançou o baile da vida, mesmo quando a música não lhe agradava os ouvidos, D. ELOYNA SALGADO RIBEIRO já se encontra em outro plano espiritual; ela se fez atenta ao sorriso da criança para entender o Puro; se fez atenta às nuanças do perfume das rosas para ter a chance de entender os espinhos, sempre nos ensinando belas lições de vida quando a sua alma nos falava:

Se erramos, na verdade,
é preciso aparecer,
quem nos aponte a verdade,
quem nos convide ao dever !

Eis, meus amigos, perpetuada em bronze, a figura, o exemplo de tenacidade de D. ELOYNA, amante da sua terra e da sua gente, cantando para a sua Pindamonhangaba:

Pinda me embala de volta,
já no outono da idade,
quando a minh'alma se solta
e vai buscar a saudade...
A nossa Pinda altaneira,
tão plena de muita glória,
é a grande timoneira
de um povo e sua História !

Conta a História que, Plínio, o velho, ao ser homenageado, em Roma, dando o seu nome a uma Escola ("Hic est locus ubi sapientia gaudet ") falou: "Desejaria estar no aconchego do meu lar, refletindo sobre o que fiz pelo meu próximo e pela minha Pátria. Será que realmente mereço essa distinção?".

Creio, senhoras e senhores, que a D. Eloyna deve ter pensado como o sábio romano, e bem sei que, com a alma de poeta-filósofa, nos diria como o magnífico-trovador Octávio Venturelli, Membro - Correspondente da nossa Academia em Nova Friburgo:

Quero a paz das mãos vazias,
a ter tido a insensatez,
de acreditar que honrarias
valem mais que a honradez!

Salve, Dona Eloyna Salgado Ribeiro!

Fundação Dr. João Romeiro — EXPEDIENTE — Tribuna do Norte

Criada pela Lei Nº 1.672 de 6 de Maio de 1980 - Órgão mantenedor do Jornal Tribuna do Norte - CNPJ: 50455237/0001-35 - Prédio Domingos José Ramos Mello (Gaúcho)

PRESIDENTE DA FUNDAÇÃO DR. JOÃO ROMEIRO: Antônio Aziz Boulos
EDITOR CHEFE: Odirley Pereira MTb Nº 48.651
RESPONSABILIDADE: Os textos assinados são de inteira responsabilidade do autor.
REDAÇÃO E BALCÃO DE ANÚNCIOS: Praça Barão do Rio Branco, 25, Centro. Tel / Fax (12) 3644-2077 - CEP 12.400-280 - Pindamonhangaba São Paulo
REPRESENTANTE NACIONAL: RGD-Comunicação S/C Ltda
Rua Duarte de Azevedo, 532 - Santana - CEP 02036-022 - São Paulo/SP - Tel./Fax: (11) 2971-1000 - (E-mail: rgdribas@uol.com.br) -
IMPRESSÃO: S. Billota e Billota Ltda - ME - (12) 3301-5005 - Lorena/SP.

TRIBUNA NA NET
www.tribunadonorte.net
www.jornaltribunadonorte.com.br
contato@tribunadonorte.net

COTIDIANO

13º salário dos metalúrgicos vai injetar R$ 35,6 milhões na economia

A economia de Pindamonhangaba vai receber R$ 35,6 milhões referente ao pagamento do 13º salário dos metalúrgicos, conforme levantamento apresentado na sexta-feira (11), durante reunião que fez o balanço da Campanha Salarial.

O estudo foi elaborado pela economista Caroline Gonçalves do Dieese – Departamento de Estatística e Estudos Socioeconômicos, com base em dados do Ministério do Trabalho e Emprego.

O presidente da FEM-CUT/SP – Federação dos Sindicatos Metalúrgicos da CUT no Estado de São Paulo, Luiz Carlos da Silva Dias – Luizão, avaliou que mesmo em um ano atípico, em que houve aumento do desemprego no Brasil, os metalúrgicos da CUT contribuíram com quase R$ 1 bilhão na economia paulista. "Isso mostra que a organização, a mobilização e as boas negociações contribuem para o crescimento do País."

Em algumas fábricas de Pinda, o sindicato também conseguiu fazer acordos individuais que favoreceram o trabalhador. "Conseguimos tanto um valor melhor nas empresas que estão com boa produção, como é o caso da Novelis, quanto uma condição boa para as que estão em crise, como na Gerdau, onde conseguimos um ano de garantia de emprego", disse.

Guilherme Moura

Presidente da FEM-CUT/SP, Luiz Carlos da Silva Dias – Luizão, e membros da diretoria do Sindicato dos Metalúrgicos de Pindamonhangaba durante encontro sobre Campanha Salarial

Espetáculo 'Pé de Maravilhas' será apresentado nos dias 16 e 17

Divulgação

Espetáculo é o 9º criado pela Cia de Pinda

A Cia Cênica de Dança Mônica Alvarenga apresenta "O Pé de Maravilhas", seu 9º espetáculo, na quarta-feira (16) e quinta-feira (17), às 20 horas no Teatro Galpão (avenida Nossa Senhora do Bom Sucesso, 2.750). Convites antecipados podem ser adquiridos por R$ 25, no Ateliê Cênico de Dança, localizado na avenida Francisco Glicério, 45, centro, atrás do Batalhão Borba Gato. Nos dias das apresentações os ingressos custarão R$ 30. A direção destaca que aposentados, estudantes, professores e pessoas com deficiência pagam R$ 15. Mais informações podem ser obtidas pelos telefones 997042165, 991320836 ou pelo whats 996003360.

De acordo com Mônica, o espetáculo retrata, com poesia e emoção, o condutor do ser humano: o pé. O pé que nos leva a andar devagar, correr de medo, tropeçar, cair, se levantar, recuar se for preciso. "Ele é a base, a sustentação, nos mantém no eixo, mas também tira dele se preciso for. E aqueles que não tem pés? Esses são conduzidos com as mãos, com o olhar, com o coração, com a alma. O pé é o alicerce e Maravilhas são os sonhos", comenta a diretora.

No elenco estão envolvidos alunos das turmas de dança contemporânea, jazz, balé clássico, sapateado, dança do ventre, teatro e dança para melhor idade. São 55 pessoas no elenco, incluindo bailarinos e atores.

"Esse espetáculo está sendo muito especial para mim, talvez, o mais importante. Me fez chorar várias vezes nos ensaios e sei que no dia também irei chorar muito. O público terá que assistir para saber e entender a minha emoção", diz Mônica Alvarenga.

A dramaturgia ficou por conta de Renata Flávia Pereira, professora de história e aluna do Ateliê há cinco anos. A dramaturga revela que no segundo dia de espetáculo do ano passado, quando chegou ao teatro disse que teve um sonho e nele dizia "nossa, tropecei. Onde? No Pé de Maravilhas! E falei do sonho para Mônica que prontamente acatou mais uma ideia minha. E agora esse sonho irá virar realidade".

A companhia agradece aos patrocinadores do espetáculo, pois, sem eles esse evento não poderia acontecer. Os colaboradores para a produção são Owl agência de talentos, doceria Doce sonho de Açúcar, Central Dance, Sara Santos Fotografia, Diniz e Diniz, Boutique Vintage, Casa Africana, Ventos do Oriente, Churrascaria Gramado, Perfil Provence e Crepe das artes.

Escritora reassume presidência da Academia de Letras na sexta

ALTAIR FERNANDES
***

A professora e escritora Elisabete Guimarães reassume nesta sexta-feira (18), em solenidade marcada para às 20 horas, no Palacete 10 de Julho, a presidência da APL – Academia Pindamonhangabense de Letras. Depois de permanecer dois mandatos fora da diretoria, Bete, que sempre esteve entre os membros dirigentes da APL e a presidiu nos biênios 2008/2009 e 2010/2011, foi reeleita e retorna com o objetivo de liderar os novos rumos da entidade. Coincidentemente, ela receberá a presidência de Alberto Marcondes Santiago, acadêmico ao qual ela passou o cargo em 2012 e que foi reeleito para o mandato seguinte.

Arquivo TN

Depois de dois produtivos mandatos à frente da APL, Alberto Santiago devolve a presidência à Bete Guimarães. Na foto, a solenidade de 2012, quando a escritora deixava o cargo

Aniversário da APL

A posse integra programação festiva comemorativa aos 53 anos de existência da APL, criada em 18 de dezembro de 1962 por intermédio da Lei Municipal nº 664, assinada pelo prefeito Manoel Ribeiro, originada de projeto de autoria do vereador na época, dr. Paulo Emílio de Alessandro, subscrito pelo seu colega de vereança, Anibal Leite de Abreu.

PROGRAMAÇÃO

Na sessão festiva haverá as seguintes apresentações:

Música - canto com o Coral do IA3 e canções populares com cantores da cidade;

Dança – com a Cia. Conatus Studio de Dança (representantes da cidade na Fase Estadual do Mapa Cultural Paulista);

Literatura Dramatizada - poemas premiados no Festipoema – Festival de Poemas e dos representantes da cidade na fase Estadual no Mapa Cultural Paulista;

'Uma academia de letras na Princesa do Norte' – documentário produzido pelo Portal R3, acadêmico Luís Cláudio.

POSSE DA DIRETORIA

Na cerimônia de posse da diretoria que será responsável pela direção da APL, biênio 2016/2017, assumirão os seguintes acadêmicos: **presidente** – Elisabete Guimarães; **vice** – Edmar de Souza; **1º secretário** – Aércio Muassab; **2º secretário** – Fábio Mendes; **1º tesoureiro** – Fernando Rezende; **2º tesoureiro** – Maurício Cavalheiro. O **Conselho Consultivo** passa a ser formado por José Valdez de Castro Moura, José Lelis Nogueira, Ana Maria Pamplim e Neila Cardoso.

Prefeitura Municipal de Pindamonhangaba
Edital de Notificação
Controle 351/ 15

A Prefeitura Municipal de Pindamonhangaba notifica o Sr (a) PEDRO BARCELLOS, responsável pelo imóvel situado a AVENIDA 15 DE NOVEMBRO, S/Nº, Bairro CIDADE NOVA, inscrito no município sob a sigla SE13.16.01.014.000, QUADRA H-01 e LOTE 14, para que efetue a limpeza do referido imóvel e a retirada dos materiais/entulhos do no prazo de 07 dias a contar da data desta publicação. Em atendimento e conformidade com o artigo 32º da Lei 1.411 de 10/10/1974 c/c artigo 1º da Lei 2490 de 06/11/1990, alterada pela Lei 5379 de 26/04/2012 artigo 1º item I. Realizar atualização do cadastro do imóvel é de responsabilidade do contribuinte proprietário, conforme divulgado na Tribuna do Norte de 29/outubro/2015.

Rosana da Silva Monteiro
Diretora do Departamento de Administração

Prefeitura Municipal de Pindamonhangaba
Edital de Notificação - ontrole 353/ 15

A Prefeitura Municipal de Pindamonhangaba notifica o Sr (a) PEDRO BARCELLOS, responsável pelo imóvel situado a AVENIDA 15 DE NOVEMBRO, S/Nº, Bairro CIDADE NOVA, inscrito no município sob a sigla SE13.16.01.014.000, QUADRA H-01 e LOTE 14, para que efetue a construção do muro no prazo de 90 dias a contar da data desta publicação. Em atendimento e conformidade com o artigo 111º da Lei 1411 de 10/10/1974.

Rosana da Silva Monteiro
Diretora do Departamento de Administração

LICENÇA DA CETESB

ANALO SISTEMAS DE ENERGIA LTDA. torna público que solicitou junto à CETESB a Renovação de Licença de Operação para a atividade de "Fabricação de outros equipamentos e aparelhos elétricos não especificados anteriormente", sito à R DOUTOR FONTES JÚNIOR, 651 - SÃO BENEDITO PINDAMONHANGABA/SP.

Prefeitura Municipal de Pindamonhangaba
Edital de Notificação
Controle 352/ 15

A Prefeitura Municipal de Pindamonhangaba notifica o Sr (a) PEDRO BARCELLOS, responsável pelo imóvel situado a AVENIDA 15 DE NOVEMBRO, S/Nº, Bairro CIDADE NOVA, inscrito no município sob a sigla SE13.16.01.014.000, QUADRA H-01 e LOTE 14, para que efetue a construção da calçada do referido imóvel no prazo de 90 dias a contar da data desta publicação. Em atendimento e conformidade com o artigo 116º da Lei 1.411 de 10/10/1974 c/c com artigo 1º da Lei 3815 de 12/07/2001. Realizar atualização do cadastro do imóvel é de responsabilidade do contribuinte proprietário, conforme divulgado na Tribuna do Norte de 29/outubro/2015.

Rosana da Silva Monteiro
Diretora do Departamento de Administração

Vereadores Professor Osvaldo e Magrão fiscalizam Postos de Saúde do Castolira e Vila Verde

"Após diversas reclamações de munícipes por falta de médico, medicamentos e estruturas das UBSs em estado de precariedade, vereadores continuam trabalho de fiscalização"

Considerando que uma das funções primordiais do vereador é fiscalizar, no último dia 8 de dezembro, terça-feira, os vereadores Professor Osvaldo Macedo Negrão (PMDB) e Carlos Eduardo de Moura – Magrão (PPS) deram continuidade ao trabalho de fiscalização nas UBS - Unidades Básicas de Saúde da cidade. Desta vez, eles visitaram as Unidades Básicas de Saúde – UBS – dos bairros Castolira e Villa Verde.

Após a visita "in loco", Professor Osvaldo e Magrão vão encaminhar à Secretaria da Saúde e ao Executivo, requerimento com relatório e fotos, pleiteando providências no sentido de sanar os problemas existentes visando garantir à população um atendimento digno e humanizado.

Na UBS do bairro Castolira, os vereadores constataram a falta de médico pediatra. Segundo informações, a UBS possui um cadastro de crianças e não pode ficar sem pediatra. O prédio encontra-se bastante deteriorado devido as intempéries e ação do tempo e para agravar está sem manutenção há algum tempo. Foram detectados diversos problemas como: paredes úmidas e com mofo devido a infiltração d'água; sala de recepção improvisada do lado de fora do prédio sem piso; sala de preventivo e curativo sem ventilação, dificultando o trabalho das enfermeiras; sala de vacina com falta de espaço e mobiliários excedentes; consultório do dentista com paredes com mofo e mau cheiro; portas dos banheiros podres; todas as cadeiras estão danificadas e rasgadas; arquivos de aço enferrujados e a UBS fecha no horário do almoço às terças-feiras, no horário das 13 às 16 horas e a população fica esse período sem atendimento médico.

No Villa Verde, os vereadores detectaram diversos problemas como: infiltrações no prédio; telhado comprometido, que vem ocasionando goteiras e alagamentos dentro da UBS; banheiro para deficiente com paredes com infiltração; falta de cubas nos lavatórios dos banheiros; consultório sem iluminação devido a curto circuito; infiltração na sala de preventivo; fiação exposta no corredor; sala dos agentes comunitários e marquise do prédio com infiltração d'água; porta com defeito; infiltração no piso do banheiro feminino; mobiliários de aço danificados e enferrujados; trincas na fachada do prédio e a UBS não possui funcionário para realizar a limpeza, pois o encarregado deste serviço saiu de licença há três meses e não foi substituído. De acordo com os parlamentares, o local precisa urgentemente de um profissional para manusear materiais que são considerados de alta contaminação para garantir a saúde dos funcionários e dos pacientes.

Os vereadores Professor Osvaldo e Magrão solicitam, também, que a Administração dê um prazo para sanar todos os problemas encontrados nessas UBSs e informam que outras unidades serão visitadas, dando continuidade ao trabalho de fiscalização, que visa garantir melhorias na área da Saúde para a população pindamonhangabense.

Fale com o vereador Professor Osvaldo:
Gabinete: Tels. (12) 3644 2255 ou 3644 2256
e-mail: professorosvaldo@camarapinda.sp.gov.br

Ricardo Piorino conquista melhorias para o Feital

"A reforma do campo de futebol no Vista Alegre e as melhorias na quadra e na creche foram compromissos assumidos"

Divisão de Comunicação/CVP

Vereador Ricardo Piorino

A pedido do presidente do E.C. Cantareira, Sr. Aparício, o vereador Ricardo Piorino (PDT) reivindicou junto à Administração Municipal a reforma do campo de futebol do bairro, incluindo os vestiários existentes no local. O pedido foi atendido e, no último dia 08, o campo e suas dependências foram reinauguradas e estão novamente à disposição dos munícipes, em especial dos moradores do bairro.

"Gostaria de agradecer ao prefeito Vito e ao sub-prefeito Mané pelo atendimento da solicitação, em benefício da população, visando ainda mais o incentivo da prática esportiva no município", salientou Piorino.

Em atendimento a reivindicação de munícipes, a reforma do alambrado da quadra de esportes e da cerca de segurança do muro da creche "Maria Benedita Cabral San Martin" também foram objetos de pedidos por parte do vereador frente ao Executivo local.

Vila Suíça

O vereador agradece também à Administração Municipal pela construção do Centro Comunitário no bairro Vila Suíça, inaugurado no último dia 09, denominado "Ana de Assis Garcez" - Projeto de Lei n° 157/2015 – de autoria do vereador Ricardo Piorino.

Roderley Miotto pede ação dos agentes de trânsito nas proximidades da feira livre aos domingos

Estacionamento irregular atrapalha o trânsito e coloca em risco de acidentes pedestres, ciclistas e portadores de necessidades especiais e causa insegurança na população

O vereador Roderley Miotto (PSDB), enviou o requerimento nº 2.090/2015, ao prefeito, com cópia ao Departamento de Trânsito, solicitando ação dos Agentes de Trânsito, com patrulhamento nas proximidades da rua Álvaro Pinto Madureira, paralela à Associação Atlética Ferroviária e a linha do trem, na região central da cidade. O vereador recebeu diversas reclamações da grande movimentação de veículos irregulares, principalmente nos finais de semana no período da manhã, por conta da feira livre do mercado municipal e nos dias de eventos na Ferroviária, onde os motoristas estacionam seus carros irregularmente em cima de ciclovia, atrapalhando o trânsito no local, colocando em risco a vida dos ciclistas que trafegam nesta via, além das demais irregularidades cometidas.

"Pedimos às nossas autoridades do trânsito uma atenção a estas reclamações, pois o desrespeito às leis tem sido grande, principalmente com relação aos pedestres, ciclistas e portadores de necessidades especiais. Como esta região, próxima à Estradinha e a Ferroviária, tem recebido um fluxo muito grande nos finais de semana e nos dias de eventos, as infrações são maiores, causando problemas a todos. A fiscalização dos "marronzinhos", fará com que a ordem seja restaurada e as leis novamente cumpridas", destaca o vereador Roderley.

Fale com o vereador:
Gabinete: Tels. (12) 3644 2261 e 3644 2262
e-mail: roderleymiotto@camarapinda.sp.gov.br
Facebook: Roderley.RMR

Luta antiga, Dr. Marcos Aurélio cobra e reitera pedido para a implantação da Creche do Idoso

Vereador lembra que esta é uma reivindicação do primeiro ano de seu 2º mandato e, junto com o saudoso amigo 'Seu Andrade', idealizou o requerimento nº 27/13, em 28 de janeiro de 2013, para a implantação da chamada Creche do Idoso

Sempre atuante e participativo na área da saúde, o vereador Dr. Marcos Aurélio Villardi (PR) está insistindo na cobrança para que a Prefeitura e seus órgãos competentes implantem a Creche do Idoso em Pindamonhangaba. A luta do vereador para esta benfeitoria começou no início de seu mandato e prossegue, ainda mais forte, até os dias atuais.

Dr. Marcos Aurélio alega "que é importante termos um lugar adequado e confortável para estadia de nossos entes queridos. Segundo ele, a Creche do Idoso é um lugar apropriado e especial para que pessoas experientes e que servem de exemplo de vida para nós possam ter um ambiente seguro e saudável. Muitas pessoas da melhor idade se encontram hoje em estado de dependência e a Creche do Idoso é o local ideal para possam exercer várias atividades de forma criativa ao longo de sua estadia. "Essas pessoas atendidas terão tranquilidade e carinho para que seu dia seja especial e proveitoso", explica o vereador Dr. Marcos Aurélio.

Na Creche do Idoso seriam oferecidas instalações seguras e profissionais altamente qualificados e preparados. O vereador enfatiza que a creche deverá contar com médicos, enfermeiros, psicólogos, fisioterapeutas e demais pessoas preparadas para atendimento, convívio e higienização do ambiente. "O local também contará com salas de jogos e de estar, lugar para banho de sol, internet, refeitório e um amplo espaço para algumas atividades físicas e criativas", explica o vereador. "Assim, as pessoas podem trabalhar tranquilas e sabendo que seus idosos queridos terão um dia agradável e seguro e, no final da tarde, eles estarão de volta ao conforto do lar, com amor da família. Por isso é importante implantarmos a Creche do Idoso", concluiu Dr. Marcos Aurélio.

Divisão de Comunicação/CVP

Fale com o vereador Dr. Marcos Aurélio:
Gabinete: Telefones *(12) 3644-2257* ou *3644-2258*
e-mail: *drmarcosaurelio@camarapinda.sp.gov.br*

Martim Cesar sugere passagem sob a Via Dutra para atender moradores do bairro do Una

O vereador Martim Cesar (DEM) enviou solicitação ao prefeito pedindo estudos junto aos órgãos competentes e à Concessionária Nova Dutra, no sentido de viabilizar uma passagem sob a Rodovia Presidente Dutra, na altura do Posto Amaral, continuação da Estrada Municipal Sebastião Vieira Machado.

De acordo com o vereador, esta passagem se faz necessária, pois os moradores do bairro do Una ficam ilhados e tem que realizar uma volta muito grande para vir para a cidade, bem como os moradores que se dirigem para o bairro tem que se deslocar até o primeiro trevo de Taubaté, junto à rodoviária nova, para retornar e acessar o bairro do Una.

"A construção de uma passagem subterrânea sob a Via Dutra vai facilitar para os moradores do bairro do Una, bem como os funcionários e clientes do Posto Amaral, além de uma nova possibilidade de acesso a Pindamonhangaba", destaca o vereador.

Revitalização da Estrada Municipal Sebastião Vieira Machado

Outro pedido do vereador Martim Cesar ao Executivo é a revitalização da Estrada Municipal Sebastião Vieira Machado, no bairro do Socorro, que inicia na rotatória do Loteamento Colonial Village, margeando o Loteamento Parque Lago Azul e o Distrito Industrial da Dutra, saindo em frente ao posto de combustível Amaral, na Via Dutra.

O vereador Martim Cesar justifica que a estrada não tem benfeitorias, necessitando de uma melhor infraestrutura, como asfalto, guias, sarjetas, iluminação pública, água e esgoto e ciclovia, a fim de proporcionar mais segurança e promover uma nova opção de acesso à Via Dutra.

Faixa elevada em frente ao Real Ville

O vereador Martim Cesar enviou solicitação ao prefeito, com cópia ao DER – Departamento de Estradas de Rodagem, para que estudem a possibilidade de instalar uma faixa de pedestre elevada na rodovia Amador Bueno da Veiga e na rua Alcides Ramos Nogueira, para a segurança dos pedestres, principalmente os que acessam o condomínio Real Ville, a Câmara de Vereadores e o Fórum. De acordo com o vereador, o fluxo de veículos é grande nos dois sentidos, pela rodovia, em direção à Pindamonhangaba e na Alcides Ramos Nogueira, sentido Taubaté.

"As pessoas que trabalham próximos, chegam a ficar até dez minutos esperando para atravessar com segurança no local. Uma faixa elevada, como a que instalaram em frente ao condomínio Splendore, vai possibilitar uma travessia com mais segurança", diz o vereador.

Fale com o vereador Martim Cesar:
Gabinete: Tels. (12) 3644 2271 ou 3644 2272
e-mail: martimcesar@camarapinda.sp.gov.br

Na última Sessão Ordinária de 2015, Câmara aprova Orçamento para 2016 e doação de área para indústria

No início da Sessão, foi lido o parecer da Procuradoria-geral de Justiça do Estado que arquiva representação de inconstitucionalidade do Projeto de Lei que autoriza o chamamento de OS - Organizações Sociais - para prestar serviços na área da Saúde em Pindamonhangaba

Na 45ª. Sessão Ordinária, a última de 2015, foram votados e aprovados vários projetos de créditos adicionais enviados pelo Executivo, bem como doação de área para indústria e, da Ordem do Dia, o Orçamento do Município para 2016, denominação de praça no bairro Cidade Nova e alteração na Lei do Conselho Municipal de Alimentação Escolar.

Ordem do Dia

Constaram da Ordem do Dia, três Projetos de Lei, sendo o principal deles o Projeto de Lei n° 138/2015, de autoria do Poder Executivo, que "Estima a Receita e fixa a Despesa do Município de Pindamonhangaba para o exercício de 2016". O projeto teve três emendas modificativas, todas de autoria do vereador Carlos Eduardo de Moura – Magrão (PPS) e duas em conjunto com o vereador Professor Osvaldo Macedo Negrão (PMDB) que, devido ao parecer do Jurídico contrário às emendas, foram prejudicadas e não entrou em votação. O projeto foi aprovado por unanimidade pelos parlamentares. O Orçamento do município de Pindamonhangaba para 2016 está na ordem de R$ 456,5 milhões.

O Projeto de Lei n° 152/2015, de autoria do vereador Professor Eric de Oliveira (PR), que "Denomina de Daisaku Ikeda - Pacifista - a praça localizada entre as avenidas Rio de Janeiro e Princesa do Norte e a rua Caçapava, situada no bairro Cidade Nova", também foi aprovado por unanimidade. O vereador Professor Eric apresentou esta denominação para homenagear este pacifista que muito contribui para a humanidade, com a fundação de diversas instituições educacionais e culturais. Dr. Ikeda é economista, fundador e presidente da Soka Gakkai Internacional (SGI) – Organização leiga budista, presente em 192 países e territórios, com mais de 12 milhões de membros. Foi o primeiro oriental a se tornar sócio correspondente da Academia Brasileira de Letras. Também é sócio do Instituto Histórico e Geográfico Brasileiro e da Academia Brasileira de Filosofia. Recebeu um grande número de títulos acadêmicos de instituições e universidades do mundo todo.

O último item da Ordem do Dia, o Projeto de Lei n° 176/2015, de autoria do Poder Executivo, que "Altera dispositivos da Lei n° 3.773, de 07 de fevereiro de 2001, que Dispõe sobre o Conselho de Alimentação Escolar", recebeu unanimidade em sua aprovação. Esta alteração é para adequar a composição e competências do Conselho Municipal de Alimentação Escolar ao disposto na Lei Federal nº 11.947/2009 e na Resolução FNDE nº 26/2013, que dispõe sobre o atendimento da alimentação escolar aos alunos da educação básica no âmbito do Programa Nacional de Alimentação Escolar – PNAE.

Inclusões

Foram incluídos na Ordem do Dia, três Projetos de Lei de Abertura de Crédito Adicional Suplementar, de autoria do Executivo. Os Projetos de Lei nºs.: 180/2015, 181/2015 e 183/2015 foram aprovados por unanimidade pelos vereadores. O Projeto de Lei nº.182/2015 que prorroga o repasse de subvenção para a entidade IA3, também recebeu aprovação unânime dos parlamentares.

O Projeto de Lei Complementar nº. 05/2015, de autoria do Poder Executivo, aprovado também por unanimidade pelos edis, dispõe sobre a doação de área para a Sociedade Empresarial SX Led Lighting Comércio e Serviço Ltda – EPP, no Distrito Industrial do Feital. A área pretendida tem cerca de 4.000 m², onde a empresa deverá realizar uma construção de 2.600 m², para 60 funcionários. A empresa conta hoje com 15 colaboradores.

Palácio Legislativo Dr. Geraldo José Rodrigues Alckmin

Rua Alcides Ramos Nogueira, 860 - Loteamento Real Ville - Mombaça
CEP 12400-900 - Pindamonhangaba/SP - Telefone (12) 3644-2250

Acesse: www.camarapinda.sp.gov.br

O conteúdo editorial desta página é de inteira responsabilidade da Divisão de Comunicação da Câmara de Vereadores de Pindamonhangaba.

Divisão de Comunicação
Chefe da Divisão de Comunicação: **Robson Luís Monteiro (MTb 18.021)** - (12) 3644-2275 - imprensa@camarapinda.sp.gov.br
Assistente de Imprensa Parlamentar: **Luiz Carlos Pinto (MTb 32.783)** - (12) 3644-2279 - comunicacao@camarapinda.sp.gov.br

GOVERNO DO ESTADO DE SÃO PAULO
SECRETARIA DO EMPREGO E RELAÇÕES DO TRABALHO
PREFEITURA DO MUNICÍPIO DE PINDAMONHANGABA
FUNDO DE AMPARO AO TRABALHADOR

PAT - POSTO DE ATENDIMENTO AO TRABALHADOR DE PINDA / MOREIRA CESAR

DATA: 15/12/2015

FUNÇÃO
ANALISTA CONTÁBIL
AUXILIAR DE LIMPEZA
AUXILIAR DE LIMPEZA (vaga para pessoas com deficiência)
CABELEIREIRO
ESTAGIÁRIO DE TÉCNICO EM INFORMÁTICA
FISIOTERAPEUTA
GARÇONETE
MANOBRISTA
MECÂNICO DE EMPILHADEIRA

ACESSE O SITE:maisemprego.mte.gov.br OU COMPARECER AO PAT PARA CADASTRO AV. ALBUQUERQUE LINS, Nº 138 – SÃO BENEDITO – PINDAMONHANGABA-SP OU AV. JOSÉ AUGUSTO MESQUITA, Nº 170 – SUB-PREFEITURA- MOREIRA CÉSAR, MUNIDO DE PIS ATIVO, CARTEIRA DE TRABALHO, RG E CPF.
OBS: LEMBRANDO QUE AS VAGAS PODEM SOFRER ALTERAÇÃO OU ENCERRAMENTO ATÉ O FINAL DO EXPEDIENTE.

PREFEITURA DE PINDAMONHANGABA
ESTADO DE SÃO PAULO

LEI Nº 5.852, DE 04 DE DEZEMBRO DE 2015.

Denomina as ruas do Loteamento Vereda dos Manacás.
(Projeto de Lei nº 148/2015, de autoria do Vereador Felipe César).

Dr. Vito Ardito Lerário, Prefeito do Município de Pindamonhangaba, faz saber que a Câmara de Vereadores de Pindamonhangaba aprova e ele promulga a seguinte Lei:

Art. I° As ruas do Loteamento Vereda dos Manacás passam a ter a seguinte denominação:
a Avenida 01 fica denominada de Avenida José Pereira Lopes;
a Rua 01 fica denominada de Rua Thereza César Miné;
a Rua 02 fica denominada de Rua Nice Moreira de Araujo;
a Rua 03 fica denominada de Rua Mariana Miné Renoldi;
a Rua 04 fica denominada de Rua Antônio Renoldi;
a Rua 05 fica denominada de Rua Maria Barbosa dos Santos.

Art. 2º Esta Lei entra em vigor na data de sua publicação, revogadas as disposições em contrário.

Pindamonhangaba, 04 de dezembro de 2015.

Vito Ardito Lerário
Prefeito Municipal

Jorge Ricardo Baruki Samahá
Secretário de Planejamento

Registrada e publicada na Secretaria de Assuntos Jurídicos em 04 de dezembro de 2015.
Synthea Telles de Castro Schmidt
Secretária de Assuntos Jurídicos

PREFEITURA DE PINDAMONHANGABA
ESTADO DE SÃO PAULO

LEI Nº 5.853, DE 04 DE DEZEMBRO DE 2015.

Institui dia municipal do Perdão.
(Projeto de Lei nº 145/2015, de autoria do Vereador Janio Ardito Lerario).

Dr. Vito Ardito Lerário, Prefeito do Município de Pindamonhangaba, faz saber que a Câmara de Vereadores de Pindamonhangaba aprova e ele promulga a seguinte Lei:

Art. I° Fica instituído, no calendário das efemérides municipais, o Dia do Perdão, a ser comemorado, anualmente no dia 30 de agosto.

Art. 2º Esta Lei entra em vigor na data de sua publicação.

Pindamonhangaba, 04 de dezembro de 2015.

Vito Ardito Lerário
Prefeito Municipal

Francisco Norberto Silva Rocha de Moraes
Secretário de Governo e Integração

Registrada e publicada na Secretaria de Assuntos Jurídicos em 04 de dezembro de 2015.

Synthea Telles de Castro Schmidt
Secretária de Assuntos Jurídicos

PREFEITURA DE PINDAMONHANGABA
ESTADO DE SÃO PAULO

LEI Nº 5.859, DE 08 DE DEZEMBRO DE 2015.

Altera a Lei nº 3.593/2000, que autoriza o Executivo Municipal a celebrar convênio com o Governo do Estado de São Paulo, regulamentando a participação do Município no projeto "BANCO DO POVO", destinado à concessão de créditos a micro empreendimentos no setor formal ou informal, instalados no Município e autoriza o repasse aos Agentes de Crédito do Banco do Povo do Bônus por Participação nos Resultados - BPR.

Dr. Vito Ardito Lerário, Prefeito do Município de Pindamonhangaba, faz saber que a Câmara de Vereadores de Pindamonhangaba aprova e ele promulga a seguinte Lei:

Art. 1º Fica acrescido ao art. 1º da Lei nº 3593, de 21/02/2000, o parágrafo único com a seguinte redação

"Parágrafo único. Para a execução do convênio fica o Município autorizado a fornecer os bens e serviços necessários ao bom funcionamento da Unidade de Crédito, nos termos previstos no instrumento celebrado."

Art. 2º Fica, ainda, o Chefe do Poder Executivo autorizado a repassar aos servidores públicos municipais designados para atuarem na função de Agente de Crédito do Banco do Povo Paulista, os recursos financeiros destinados ao pagamento em caráter eventual, de Bônus por Participação no Resultados – BPR, instituído pela Lei Estadual nº 14.922, de 28/12/2012, nos termos das disposições previstas no Convênio SERT celebrado entre o Município e a Secretaria de Emprego e Relações do Trabalho do Estado de São Paulo.

§1º O bônus de que trata o caput deste artigo não têm natureza salarial e não integra a remuneração do servidor público para cômputo de qualquer verba salarial, constituindo gratificação eventual e independente decorrente de repasse do Governo do Estado de São Paulo nos termos da Lei Estadual nº 14.922/2012.

§ 2º O repasse do BPR será realizado através de transferência direta à conta bancária do servidor e dar-se-á após o recebimento pelo Município dos recursos financeiros destinados pelo Governo do Estado de São Paulo para esta finalidade.

Art. 3º As despesas decorrentes desta Lei correrão por conta de verbas consignadas no orçamento vigente, ficando autorizada a abertura de crédito suplementar e/ou especial, se necessário.

Art. 4º Esta Lei entra em vigor na data de sua publicação.

Pindamonhangaba, 08 de dezembro de 2015.

Vito Ardito Lerário
Prefeito Municipal

Célia Kazue Domoto Nagaoka
Respondendo interinamente pela Secretaria de Desenvolvimento Econômico

Registrada e publicada na Secretaria de Assuntos Jurídicos em 08 de dezembro de 2015.

Synthea Telles de Castro Schmidt
Secretária de Assuntos Jurídicos

SAJ/app/Projeto de Lei nº 174/2015

PREFEITURA DE PINDAMONHANGABA
ESTADO DE SÃO PAULO

PORTARIA INTERNA Nº 9.701, DE 30 DE NOVEMBRO DE 2015.

Dr. Vito Ardito Lerário, Prefeito do Município de Pindamonhangaba, no uso de suas atribuições legais, **RESOLVE PRORROGAR** por 90 (noventa) dias, contados a partir de 23 de novembro de 2015, nos termos do Memorando nº 1671/2015 – DRH/Serviço de Procedimentos Disciplinares, o prazo para conclusão do **Processo Administrativo Disciplinar nº 23/2015**, comissão constituída pela Portaria Interna nº 9.585, de 21 de agosto de 2015, Processo nº 20.342/15.

Esta portaria entra em vigor nesta data., retroagindo seus efeitos a 23 de novembro de 2015.

Pindamonhangaba, 30 de novembro de 2015.

Vito Ardito Lerário
Prefeito Municipal

Edson Macedo de Gouvêa
Secretário de Administração

Registrada e Publicada na Secretaria de Assuntos Jurídicos, em 30 de novembro de 2015.

Synthea Telles de Castro Schmidt
Secretária de Assuntos Jurídicos

PREFEITURA DE PINDAMONHANGABA
ESTADO DE SÃO PAULO

PORTARIA GERAL Nº4.554, DE 07 DE DEZEMBRO DE 2015.

Dr. Vito Ardito Lerário, Prefeito do Município de Pindamonhangaba, no uso de suas atribuições legais, e nos termos do art. 18 do Edital de Chamamento Público nº 02/2015, Resolve Nomear os senhores abaixo relacionados para constituírem Comissão de Avaliação e Monitoramento dos Termos de Colaboração celebrados de acordo com o citado edital:

Titulares:
- Carlos Adriano Ferreira Alves;
- Fernanda Maria de Oliveira Bondioli;
- Roselí Lourenço Godoi

Suplentes:
- Maurício Fernandes de Faria;
- Ellen Carla Briffi Marftucelli;
- Edinéia Aparecida Oliveira Marcondes de Souza

O prazo de vigência da presente Comissão será até a emissão de parecer conclusivo nos autos de cada termo de colaboração celebrado.

Esta portaria entra em vigor na data de sua publicação.

Pindamonhangaba, 07 de dezembro de 2015.

Vito Ardito Lerário
Prefeito Municipal

Sandra Maria Carneiro Tutihashi
Secretária de Saúde e Assistência Social

Registrada e publicada na Secretaria de Assuntos Jurídicos em 07 de dezembro de 2015.

Synthea Telles de Castro Schmidt
Secretária de Assuntos Jurídicos

PREFEITURA DE PINDAMONHANGABA
ESTADO DE SÃO PAULO

PORTARIA GERAL Nº4.553, DE 07 DE DEZEMBRO DE 2015.

Dr. Vito Ardito Lerário, Prefeito do Município de Pindamonhangaba, no uso de suas atribuições legais, e nos termos do art. 11 do Edital de Chamamento Público nº 02/2015, Resolve nomear os senhores abaixo relacionados para constituírem Comissão de Seleção para análise dos Planos de Trabalho apresentados em atendimento chamamento público de Organizações Sociais interessadas em firmar parcerias com a Administração Pública Municipal no âmbito do Sistema Único de Assistência Social, para o serviço de convivência e fortalecimento de vínculos para adultos de 30 a 59 anos e idosos referenciado no CRAS Cidade Nova e Serviço de Proteção Social Especial para Pessoas com Deficiência, Idosas e suas famílias e acolhimento institucional.

Titulares:
- Karen Nemetala Fogaça;
- Julia Rossato Oliveira Pereira;
- Josiane de Deus Aquino;

Suplentes:
- Eliana Maria Wolff Galvão;
- Eliana Almeida

O prazo de vigência da presente Comissão até 31 de dezembro de 2015.

Esta portaria entra em vigor na data de sua publicação.

Pindamonhangaba, 07 de dezembro de 2015.

Vito Ardito Lerário
Prefeito Municipal

Sandra Maria Carneiro Tutihashi
Secretária de Saúde e Assistência Social

Registrada e publicada na Secretaria de Assuntos Jurídicos em 07 de dezembro de 2015.

Synthea Telles de Castro Schmidt
Secretária de Assuntos Jurídicos

CONSELHO MUNICIPAL DE DEFESA DO MEIO AMBIENTE - CONDEMA

CONVOCAÇÃO – 12ª REUNIÃO ORDINÁRIA 2015

Pindamonhangaba, 14 de dezembro de 2015.

Ficam as senhoras conselheiras e os senhores conselheiros titulares e suplentes do Conselho Municipal de Defesa do Meio Ambiente - CONDEMA, convocados a comparecer, na data e local abaixo, para a realização da "12ª Reunião Ordinária de 2015", cuja pauta vem a seguir:

Substituição de Conselheiros com mais de 4 faltas;
Pichação;
Avaliação da barragem de São José dos Alpes;
Devolutiva do Programa Município Verde e Azul;
Metas para 2016
Carta ao Prefeito sobre Altos da Mantiqueira;
16:00 - Explanação do Edargê sobre os projetos da Secretaria de Meio Ambiente do Estado sobre a Serra da Mantiqueira

Dia: 18/12/2015 (sexta-feira)
Horário: 14h30 (quatorze e trinta)
Primeira chamada: 14:30
Segunda chamada: 14:45

Local: Museu Histórico e Pedagógico Dom Pedro I e Dona Leopoldina.
R. Mal. Deodoro da Fonseca, 246

Adriana Alexandrina Nogueira
Presidente

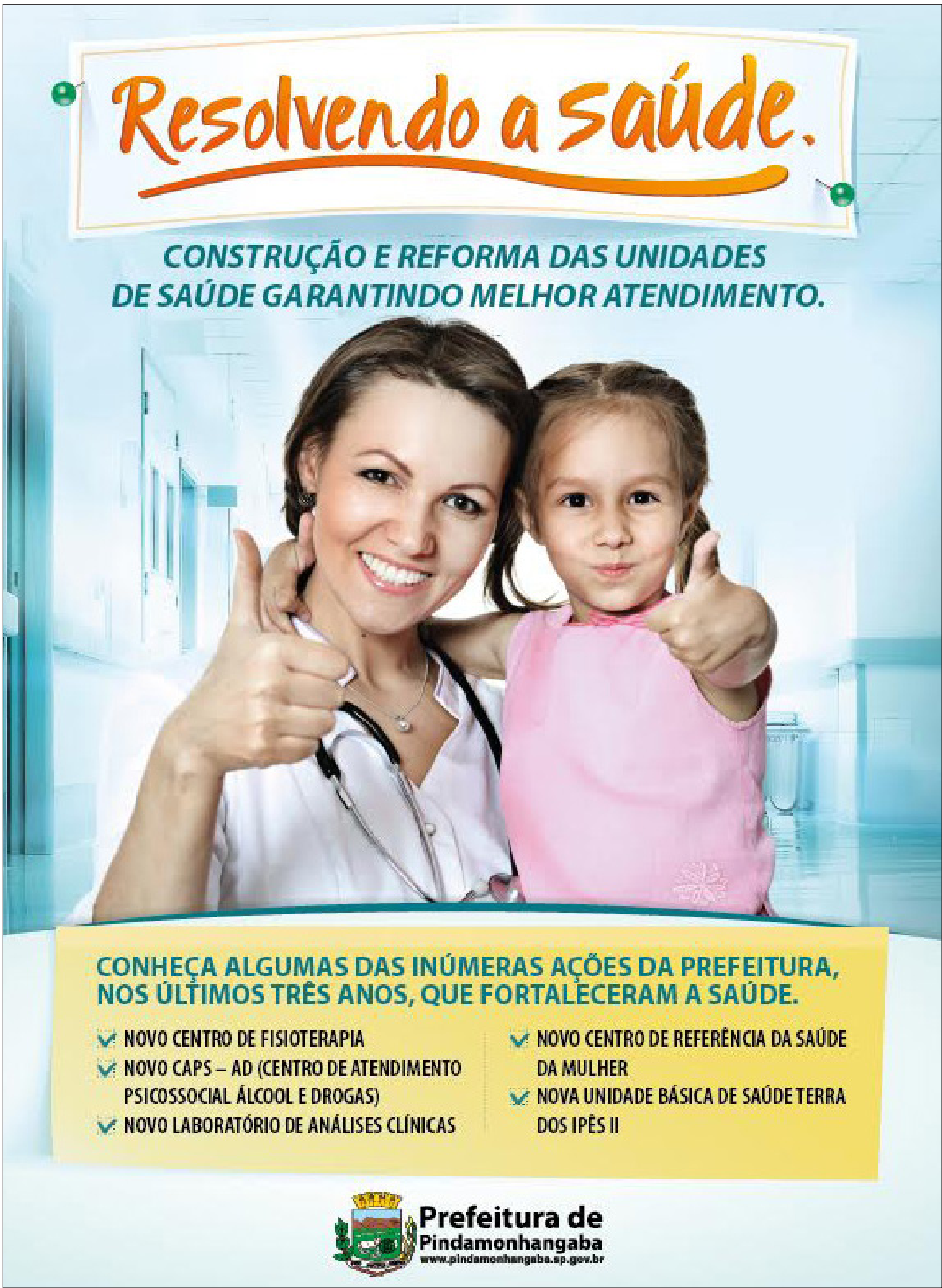

HISTÓRIA
Tribuna do Norte

ALTAIR FERNANDES CARVALHO

Reminiscências do Mercado Municipal da Pinda antiga (3)

O Mercado Municipal de Pindamonhangaba no início do século XX, segundo Balthazar de Godoy Moreira em artigos publicados nas edições de 15 e 22 de setembro de 1963 do jornal Tribuna do Norte

Início do século XX, ano de 1906, Mercado Municipal... as memórias de Balthazar de Godoy Moreira agora divagam pela ala direita, indo de encontro a um tal Joãozinho Pires e sua cesta de bolos. São bolos fritos que, recorda Balthazar, "Joãozinho espetava -os com um garfo na cesta onde vinham abafados, quentinhos, dourados, pondo água na boca."

Naquele tempo, revela o escritor, "Pindamonhangaba andava com complexo de inferioridade, por baixo, descrente de si... mas quantas coisa gostosas! A pobreza ensinara ao povo lançar mão dos recursos culinários aprendidos no tempo da fartura para fazer dinheiro".

O "tempo da fartura" mencionado por Balthazar, certamente refere-se às décadas da fase esplendorosa que Pindamonhangaba desfrutara quando, igual a outras cidades do Vale do Paraíba, vivia do cultivo do café. Mas os tempos eram outros. Além da decadência da produção cafeeira na região, a abolição da mão-de-obra escrava e a queda do regime monárquico, com o consequente fim do poderio dos barões do Império, empobrecera a Princesa do Norte. Empobrecida, experimentava naquele limiar de novo século, a angústia de um viver sem rumo, sem perspectivas de progresso. Havia uma lacuna muito grande a ser preenchida, mas antes era preciso deixar no passado aquilo que já não mais possuía econômica, social e culturalmente. Era preciso se adequar ao "novo". O novo sempre choca, mas se não houver reação, fica-se chocado, chocando. Fica-se para trás.

Era isso que ocorria com Pinda, estava ficando para trás enquanto outros municípios do verde Vale aceitavam as primeiras chaminés da industrialização.

Retornando ao mercado municipal, vamos encontrar Balthazar ainda na ala onde também se encontravam instalados "os butecos com peixes fritos, bolinhos de peixes, sequilhos, bolões de fubá e bananinhas de polvilho, tudo com tigelinhas do café bem forte".

Comercializava-se também ali - conta o autor - bolinhos trazidos da roça, feitos de farinha de milho cru, em argolinhas emendadas formando placas. Eram bolinhos levemente salgados. Haviam também as empadinhas caipiras (de palmito e de galinha), as moquecas de galinha em folhas de bananeira, as pamonhas e as broinhas de fubá Mimoso.

A um vintém a tigelinha, no mercado vendia-se também içás torrados. Uma especiaria muito apreciada pelo escritor Monteiro Lobato (apreciada e comentada em seus escritos). Segundo Balthazar, independentemente do gênero, as içás ou os içás, sempre haveriam de ser formigas. "Após as trovoadas de outubro caçar içás dava uns cobrinhos" (Havia quem juntasse latas e mais latas para revender no mercado).

Içá é a fêmea das saúvas. Em outubro as içás (fêmeas) e os içabitus (machos), um pouco menores, saem dos formigueiros e alçam o voo do acasalamento. Em alguns lugares do interior ainda é comum "caçar" içás nos formigueiros e também correndo atrás delas com galhos ou alguma coisa que possa abatê -las em pleno voo.

Depois, retiradas as asas, perninhas, cabeça e ferrão (a maioria dos catadores aproveita somente a traseira redonda e cheia de ácido fórmico), são levadas à frigideira. Aí, com um pouco de sal e farinha de mandioca se transformam em petiscos. Naqueles tempos em que "ou o Brasil acabava com a saúva ou a saúva acabava com o Brasil", caçar içás também era uma forma de conter a proliferação dos formigueiros pelos jardins, campos e plantações.

Retornano a Balthazar e suas lembranças, se outubro era tempo de içá, janeiro era dos pêssegos e do marmelo: "...havia montões de pêssegos que vinham de serra acima e balaios de marmelos", recorda Balthazar. Já o mês de fevereiro era das goiabas: "Não havia quem não fizesse goiabada; em toda parte do município, goiabeira era mato."

Foto Ilustrativa

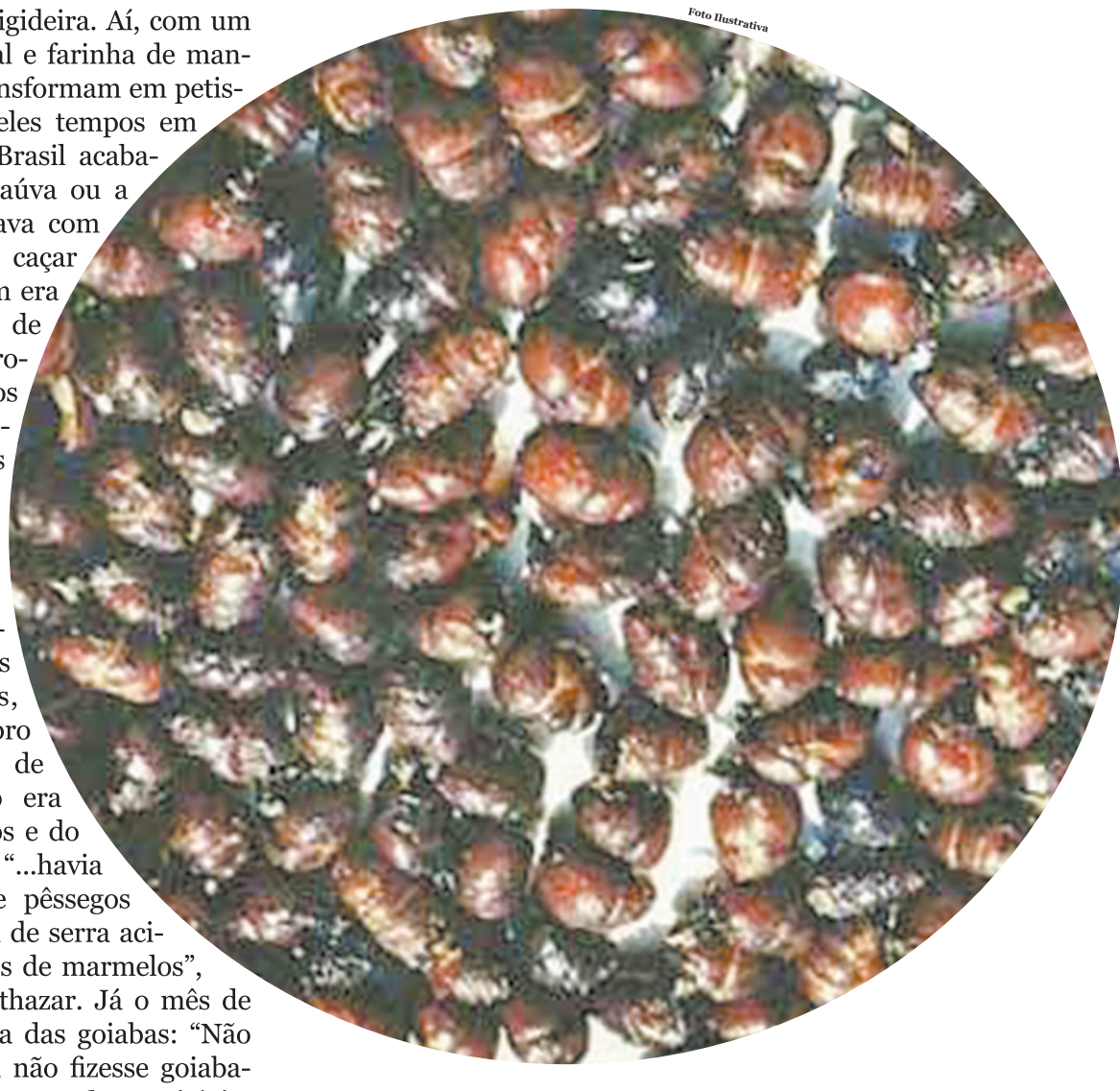

Içá torrado (pronunciado assim mesmo, no masculino) era 1 vintém a tigelinha

LEITÕES, CABRITOS, AVES, PEIXES, QUEIJOS....

O cronista Balthazar relembra que no mercado se vendia leitões, cabritos, perus, patos e galinhas. Tinha também os requeijões e queijos, "...ótimos queijos mineiros de leite integral, sem desnatação, a casca amarela de gordura", vinham em jacás, das fazendas lá da serra. Dos pequenos produtores vinham também cereais. "As ervilhas, feijão verde que se comia virado; arroz, também meio verde; canjica, quirera alva, limpinha, que muitos gostavam de comer com suã ou lombo".

Para Balthazar, apesar das dificuldades econômicas daquela época, a gastronomia dos pindamonhangabenses não havia se modificado, pois quase todos os alimentos eram produzidos no próprio município.

Além das carnes, não faltavam peixes, "cestas e cestas de lambaris e de bagres numa fartura que os de hoje (referindo-se aos anos sessentas) não podem imaginar."

UTENSÍLIOS DE LATA, PEDRA, COURO...

Outros artigos citados que eram vendidos no mercado podem também ser classificados como produtos artesanais. Entre estes, os utensílio feitos pelos artesãos da lata, os latoeiros. "Os latoeiros expunham canecas, chocolateiras, formas, lamparinas e baús de diversos tamanhos com tradicionais ramos nas tampas e cuscuzeiros", lembra o cronista, destacando entre os objetos de lata a chocolateira como artigo "imprescindível nas cozinhas antigas", mas que não se via mais. Como não havia ainda utensílios domésticos feitos de plástico ou alumínio, os latoeiros e os poteiros deveriam ter freguesia certa. Havia até a rua dos Latoeiros (atual rua Amador Bueno), conforme consta no livro de Waldomiro de Abreu "Algumas notas para a história de Pindamonhangaba" (1957).

Das hábeis mãos do morador do campo para o mercado, vinham as esteiras de piri e de taquara, cestas, jacás, gamelas, pilões, panelas de pedra. Da área rural vinha também o fumo de corda, passarinhos (não era ilegal) e gaiolas.

Encerrando suas lembranças relacionadas ao mercado municipal, ressalta que todos os artigos que citara como produtos comercializados no mercado do início do século XX , poderiam ser considerados baratíssimos para os consumidores da década de sessenta (época em que relatava suas memórias), mas não o eram para os consumidores daqueles tempos difíceis, quando Pinda, estagnada, se queixava da caristia.

Tempos em que, segundo Balthazar de Godoy Moreira, "o governo não tomava providências, não havia tabelamentos nem esta porção (referindo-se já aos anos sessentas) de órgãos estatais de hoje, que não passam de panelões burocráticos de saúvas com olheiros em todo o país, apenas tornando mais cara a vida". Ainda assim, nos idos de 1900, conforme afirmava o cronista, "...ninguém falava em crise, a palavra não entrara em circulação."

www.anda.jor.br

ANÚNCIO DO PASSADO

Tribuna do Norte 1959