Tribuna do Norte

Ano 134 | FUNDAÇÃO DR. JOÃO ROMEIRO | Edição 8.686

PINDAMONHANGABA | TERÇA-FEIRA | 8 DE MARÇO DE 2016

Divulgação

Quadra da Escola Municipal Lauro Vicente, no CDHU Cícero Prado, recebe obras finais antes da inauguração

Prefeitura entrega quadras cobertas nas escolas do Bela Vista e CDHU Cícero Prado

As quadras cobertas das escolas municipais Professor Moacyr de Almeida, no Bela Vista, e Lauro Vicente de Azevedo, no CDHU Cícero Prado, serão entregues aos alunos nesta terça-feira (8).

As benfeitorias são resultado de um convênio entre Prefeitura e Governo Federal, via Ministério da Educação. Cada uma das quadras tem cobertura metálica, arquibancadas, vestiários masculino e feminino, em cerca de 860 m² de área construída.

PÁGINA 3

Carnês de IPTU podem ser impressos pela internet

PÁGINA 3

Moradores do Carangola recebem quadra esportiva revitalizada

Os moradores do Carangola receberam, na quarta-feira (2), as obras de revitalização da quadra esportiva do bairro, que recebeu reforma e pintura na parte de alvenaria, melhorias na tela do alambrado, substituição dos holofotes, dentre outros.

Ao redor da quadra também foram feitas benfeitorias, como a adequação da galeria de águas pluviais, recapeamento de parte do asfalto, e ainda ganhou parquinho e Academia da Melhor Idade.

PÁGINA 3

ANDRADE COMEMORA DIA DAS MULHERES

PÁGINA 2

Pinda inaugura Escola de Beleza na quarta-feira

Pindamonhangaba vai inaugurar a Escola de Beleza nesta quarta-feira (9), às 18 horas, no centro comunitário Maria Sacramento da Silva, no Mombaça.

O primeiro curso gratuito disponibilizado é o de auxiliar de cabeleireiro.

PÁGINA 5

Administração promove melhorias no campo do Araretama

As melhorias realizadas pela Prefeitura no campo de futebol José Fonseca Marcondes, 'Jota Marcondes', serão entregues aos moradores do Araretama, na quinta-feira (10), às 17 horas.

Após a reforma, o local se tornou um verdadeiro caldeirão para o time do bairro, que neste final de semana goleou o Cidade Nova por 7 a 1.

ESPORTES 8

Divulgação

Aulas serão realizadas no centro comunitário Maria Sacramento da Silva, no Mombaça

SOS PROMOVE FEIJOADA BENEFICENTE NO SÁBADO

PÁGINA 2

TERÇA-FEIRA

CHUVAS ISOLADAS
MUITAS NUVENS

19º 28º

UV 13

FONTE: CPTEC

COMUNIDADE DO CAMPINAS GANHA NOVA PRAÇA

PÁGINA 5

EDITORIAL

Dar um forcinha

Para aliviar o sistema energético, Governo estimula que população produza energia

Na semana passada, especificamente na terça-feira (1º), começaram a valer as novas regras aprovadas pela Aneel – Agência Nacional de Energia Elétrica – para a geração distribuída no País, o que deve aumentar a procura pelo sistema. Uma das novidades é a possibilidade de geração compartilhada, ou seja, um grupo de pessoas pode se unir em um consórcio ou em cooperativa, instalar uma micro ou minigeração distribuída e utilizar a energia gerada para reduzir as faturas dos consorciados ou cooperados.

Aliás, reduzir o absurdo que é cobrado é um dos grandes interesses da população.

Aqui no Brasil o custo da energia elétrica é extremamente elevado. Com isso, cria-se uma cadeia de ineficiência em todo o sistema produtivo do País. Fica caro para se manter, para produzir, para vender, para lucrar... enfim... prejudica o setor econômico das empresas.

O mesmo acontece com os consumidores comuns, que observam a fatura cada vez mais elevada.

Aliás, esse pequena alteração na tarifa de vermelha para amarela e sinalizando ir para o verde é apenas mais um quesito para o povo se preocupar. A verdade é que ainda que se a tarifa fosse incolor, ainda assim a energia elétrica teria um custo caríssimo.

De qualquer modo, cabe tecer elogios ao interesse do Governo de propiciar 'ajudar' o consumidor.

Segundo o diretor da Aneel Tiago Correia Tiago Correia, essa mudança vai possibilitar que mais pessoas adotem a geração compartilhada. "Quanto maior o sistema, mais barata é a instalação total, porque alguns custos são diluídos. Isso faz com que o retorno do investimento seja muito mais rápido, além de facilitar o acesso ao crédito cooperativado".

Gerar energia elétrica em casa é uma possibilidade que já existe e deve ser cada vez mais comum no Brasil. Segundo a Agência Nacional de Energia Elétrica, até 2024 cerca de 1,2 milhão de residências no País vão contar com eletricidade produzida pelo sistema de geração distribuída, que permite que o consumidor instale pequenos geradores de fontes renováveis, como painéis solares e microturbinas eólicas, e troque energia com a distribuidora local, com objetivo de reduzir o valor da conta de luz.

Também foi autorizado pela Aneel que o consumidor gere energia em um local diferente do consumo. Por exemplo, a energia pode ser gerada em uma casa de campo e consumida em um apartamento na cidade, desde que as propriedades estejam na área de atendimento de uma mesma distribuidora. A norma também permite a instalação de geração distribuída em condomínios. Nesse caso, a energia gerada pode ser repartida entre os condôminos em porcentagens definidas pelos próprios consumidores.

Quando a quantidade de energia gerada em determinado mês for superior à energia consumida, o cliente fica com créditos que podem ser utilizados para diminuir a fatura dos meses seguintes. De acordo com as novas regras, o prazo de validade dos créditos passou de 36 para 60 meses.

Mas não se preocupe com os créditos, consumidor. Não é hora para fazer esses cálculos. Quase que, com certeza, afirmamos que eles não vão expirar. A tendência é que eles sejam bem inferiores a sua necessidade de utilização da energia do Governo (aquela que vem das hidrelétricas, das termoelétricas etc).

Assim, trata-se apenas de uma questão de adequação. Você produz sua energia, alivia o lado do Governo – pois a obrigação é dele – e 'ganha' um pequeno incentivo. Contente-se.

Andrade comemora Dia da Mulher e aniversário da Associação de Moradores

Divulgação

A Associação de Moradores do Andrade e Jardim Maria Emília comemoram, nesta terça-feira (8), o Dia Internacional da Mulher, às 19 horas, no centro comunitário do Andrade. Na ocasião também será celebrado sétimo aniversário da associação.

Haverá aula de dança com a professora Camila Amaral e convidados, e uma apresentação do coral "Pastorinhos de Fátima". -

O centro comunitário está localizado na rua Benedito Leite de Abreu, 209, Andrade.

SOS promove Feijoada Beneficente no sábado

O SOS – Serviço de Obras Sociais de Pindamonhangaba – realiza sua tradicional Feijoada Beneficente neste sábado (12).

O prato custa R$ 20 e as entregas acontecerão das 10h30 às 14 horas. Quem quiser pode retirar a feijoada na sede do SOS, das 12h30 às 14 horas.

Vendas e informações pelos telefones 3642-2787 e 3642-3023.

Divulgação

DOAÇÃO DE MUDAS DE PLANTAS ACONTECE NOS DIAS 17 E 18

O Departamento de Meio Ambiente da Prefeitura de Pindamonhangaba vai realizar a doação de mudas de plantas nos dias 17 e 18 de março. As doações ocorrem mensalmente e são distribuídas 30 senhas em cada dia. A entrega das mudas é feita no Viveiro Municipal, localizado na rua Noel Cesar Pires, sem número, Chácaras Reunidas, próximo à avenida Manoel César Ribeiro.

Para fazer a retirada das mudas é necessário pegar uma senha e apresentar o comprovante de endereço. A doação é realizada apenas para moradores de Pinda. As senhas são distribuídas a partir das 7 horas e cada morador pode levar até 30 mudas de plantas, sendo 12 mudas nativas, cinco frutíferas, dez pingo de ouro e três para calçada.

Entre as mudas de árvores para calçada os moradores podem levar cabeça branca, chorão, escova de garrafa, oiti e rezedá, já as opções de frutíferas são: acerola, ameixa amarela, araçá amarelo, araçá vermelho, cambucá do Nordeste, fruta do conde, goiaba, graviola, jabuticaba, jambolão, pitanga e romã.

clickmudas.com.br

A população pode escolher vários tipos de mudas frutíferas

Problema no sistema de bombeamento deixa cidade sem água no domingo

Os moradores de Pindamonhangaba ficaram sem água no domingo (6), por volta das 13 horas, devido um problema no conjunto moto-bomba da Sabesp – Companhia de Saneamento Básico de São Paulo, o qual impediu o fornecimento para a cidade.

De acordo com o gerente de Divisão do município, José Fonseca Marcondes Junior, o conjunto apresentou problemas e precisou ser trocado. "É uma peça grande e que fica a cinco metros de profundidade", afirmou.

A previsão para a normalização do abastecimento era por volta das 18 horas, no entanto, no local estava sem energia, o que atrasou os trabalhos. Pouco depois, o abastecimento foi reajustado.

Divulgação

PREFEITURA OFERECE CURSOS DE QUALIFICAÇÃO PROFISSIONAL EM MOREIRA CÉSAR

A Prefeitura de Pindamonhangaba está com as inscrições abertas para os cursos de garçom/garçonete e camareira em Moreira César.

Divulgação

Os alunos irão aprender várias técnicas durante o curso

As atividades serão realizadas no CEU das Artes, localizado entre o Vale das Acácias e o Liberdade. As aulas começam dia 30 de março e para cada um dos cursos são oferecidas 25 vagas.

As inscrições devem ser feitas no Cras – Centro de Referência em Assistência Social – de Moreira César (rua Carlos Augusto Machado, 63, próximo à Escola Estadual Deputado Claro César).

O prazo termina dia 18, porém, as vagas podem acabar antes devido à procura. Para participar de um dos dois cursos é necessário ter no mínimo 16 anos e possuir no mínimo o Ensino Fundamental incompleto.

O curso de camareira tem duração de 40 horas, acontecerá às quartas e sextas-feiras, das 13h30 às 15h30, e os alunos aprenderão técnicas de arrumação, limpeza e higienização, vistoria de apartamentos e áreas comuns dos meios de hospedagem, conceitos e princípios de atendimento ao cliente, práticas de governança, planejamento e execução de atividades.

O curso de garçom/garçonete também terá duração de 40 horas. As aulas acontecerão às quartas e sextas-feiras, das 8h30 às 10h30. Serão repassadas aos alunos informações sobre postura profissional, organização e preparação dos ambientes e materiais, técnicas de serviço de alimentos e bebidas, e técnicas de vendas e excelência no atendimento.

Mais informações sobre os cursos podem ser obtidas no Cras de Moreira César, pessoalmente, ou pelo telefone (12) 3637-5386.

Fundação Dr. João Romeiro EXPEDIENTE Tribuna do Norte

Criada pela Lei Nº 1.672 de 6 de Maio de 1980 - Órgão mantenedor do Jornal Tribuna do Norte - CNPJ: 50455237/0001-35 - Prédio Domingos José Ramos Mello (Gaúcho)

PRESIDENTE DA FUNDAÇÃO DR. JOÃO ROMEIRO: Antônio Aziz Boulos
EDITOR CHEFE: Odirley Pereira MTb Nº 48.651
RESPONSABILIDADE: Os textos assinados são de inteira responsabilidade do autor.
REDAÇÃO E BALCÃO DE ANÚNCIOS: Praça Barão do Rio Branco, 25, Centro. Tel / Fax (12) 3644-2077 - CEP 12.400-280 - Pindamonhangaba São Paulo
REPRESENTANTE NACIONAL: RGD-Comunicação S/C Ltda
Rua Duarte de Azevedo, 532 - Santana - CEP 02036-022 - São Paulo/SP - Tel./Fax: (11) 2971-1000 - (E-mail: rgdribas@uol.com.br) -
IMPRESSÃO: S. Billota e Billota Ltda - ME - (12) 3301-5005 - Lorena/SP.

TRIBUNA NA NET
www.tribunadonorte.net
www.jornaltribunadonorte.com.br
contato@tribunadonorte.net

CIDADE

Divulgação

Quadra da Escola Municipal Professor Moacyr de Almeida, no Bela Vista, recebe obras finais antes da inauguração

Prefeitura entrega quadras cobertas nas escolas do Bela Vista e CDHU Cícero Prado

Estudantes de duas escolas municipais ganharão uma grande melhoria para complementação de suas atividades educacionais. Trata-se das quadras cobertas das escolas do Bela Vista e do CDHU Cícero Prado. As inaugurações estão marcadas para esta terça-feira (8).

A Escola Municipal Professor Moacyr de Almeida, no Bela Vista, receberá a quadra "Antonio Vicente de Paula Ferreira", denominada por projeto de lei do vereador Ricardo Piorino. O evento será à 15h30. A escola fica na rua Eng. José Nicola Mutarelli, 192, e tem, atualmente, 190 alunos que serão beneficiados com a melhoria.

No mesmo dia, a Escola Municipal Lauro Vicente de Azevedo, no CDHU Cícero Prado, vai receber oficialmente sua quadra, denominada de "Norival Sebastião – Bodinho", pelo projeto de lei do vereador Carlos Eduardo de Moura 'Magrão', às 18 horas. Atualmente, a escola conta com 180 alunos, que serão beneficiados com essa quadra coberta. A escola fica na ruaAntonio Carlos Corrêa de Macedo, 36.

As duas quadras poliesportivas são resultado de um convênio com o Ministério da Educação, por meio do Programa Pró-Infância (PAC 2), e somam um investimento de R$ 1.189.227,55 milhão, contando com a contrapartida da Prefeitura.

Cada uma das quadras tem cobertura metálica, arquibancadas, vestiários masculino e feminino, em cerca de 860m² de área.

Carnês de IPTU podem ser impressos pela internet

A Prefeitura de Pindamonhangaba informa que estão sendo entregues os carnês do IPTU – Imposto Predial Territorial Urbano – e os contribuintes que ainda não o receberam também têm a opção de visualizar o valor e imprimir o boleto pelo site www.pindamonhangaba.sp.gov.br. O vencimento está marcado para o dia 15 e há várias opções de pagamento.

Foram postados pelos Correios 61.910 carnês. O pagamento pode ser feito em cota única, cota dupla ou parcelado em até 10 vezes. Com o pagamento em cota única concede desconto de 10%; cota dupla, 5%; e parcelado, em até 10 vezes, tem abatimento de 2%, até o vencimento.

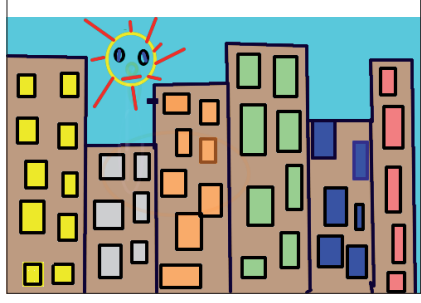

Moradores do Carangola recebem quadra esportiva revitalizada

A comunidade do Carangola recebeu, oficialmente, na quarta-feira (2), a quadra esportiva do bairro, revitalizada. O evento contou com a presença de autoridades municipais e moradores do bairro.

Com mão de obra própria da Prefeitura, foram realizadas a reforma no parquinho infantil com soldas e pintura, vistoria e devidas correções na parte elétrica e iluminação, reforma e pintura na parte de alvenaria da quadra, reforma e melhorias na tela alambrado ao redor da quadra. Ao redor da quadra também foram feitas melhorias, como a adequação da galeria de águas pluviais e recapeamento de parte do asfalto.

Com o espaço totalmente revitalizado, moradores de todas as idades poderão utilizar o local para atividades esportivas e de lazer, levando mais integração e qualidade de vida para a comunidade.

O ato oficial de entrega das obras teve espaço de lazer para as crianças e jovens do bairro, com jogos de tabuleiro e tênis de mesa, sob supervisão de profissionais da Secretaria de Juventude, Esporte e Lazer da Prefeitura.

Divulgação

A chuva deu uma trégua durante a solenidade, que contou com moradores e autoridades municipais

Prevenção ao Aedes é destaque

Entre os discursos das autoridades, o destaque foi o combate ao mosquito Aedes aegypti, transmissor da dengue, zika vírus e chikungunya. Secretários de Obras, de Esportes e de Saúde alertaram a população sobre a necessidade de cada um fazer a sua parte, acabando com focos do mosquito nos quintais de suas casas. Representando a comunidade, o morador César França, que é educador, também falou a respeito da prevenção contra o Aedes, além de agradecer a Prefeitura por todas as melhorias que já realizou no bairro.

Os vereadores José Carlos Gomes 'Cal' e Roderley Miotto também fizeram uso da palavra, enumerando diversas obras que estão sendo realizadas na cidade.

Qualidade de vida

O prefeito de Pindamonhangaba encerrou os pronunciamentos, lembrando as diversas melhorias que fizeram do Carangola hoje um bairro com, cada vez mais, qualidade de vida para seus moradores. Ele citou, ainda, a preocupação da administração municipal no combate ao Aedes aegypti, e toda a estrutura que a cidade está preparando para enfrentar uma possível epidemia de dengue, além das outras doenças transmitidas pelo mosquito.

Destacou, também, diversas melhorias que estão sendo realizadas em toda a cidade, principalmente na área da saúde e pediu paciência à população. "Temos cerca de 50 obras em andamento por todas as regiões de Pindamonhangaba e outras ainda a serem iniciadas. É importante que a população compreenda que estamos trabalhando. Temos o maior carinho de estar com as pessoas, conversando e ouvindo as suas prioridades, e estamos atendendo na medida do possível, sempre respeitando a legalidade e os trâmites burocráticos necessários", explicou. "A quadra do Carangola foi revitalizada, o parquinho e a academia também. Esse espaço ficou muito bom e é importante para os moradores utilizarem, para lazer e esportes. Outras melhorias ainda serão realizadas nesta região, para que o bairro fique ainda mais bonito e organizado", concluiu.

Os pastores Ito e Ricardo, da Assembleia de Deus, deram bênçãos encerrando a solenidade.

Toninho da Farmácia solicita providências para evitar enchentes no bairro do Beira Rio

Fotos: Divisão de Comunicação/CVP

As fotos mostram os locais alagados no Beira Rio e a bomba que precisa de manutenção para evitar as enchentes

O vereador Toninho da Farmácia (PDT) solicita providências urgentes para evitar enchentes como as que aconteceram na semana passada no bairro do Beira Rio.

O vereador já vinha alertando e solicitando uma atenção especial da administração para este local, para tanto, havia pedido a manutenção preventiva da casa de bombas para evitar as enchentes. "Infelizmente não foi realizada esta manutenção preventiva e as ruas do bairro foram alagadas", disse o edil.

Em nome dos moradores o parlamentar solicita, ainda, a limpeza de todas as bocas de lobo do bairro, a limpeza da área verde e a manutenção da casa de bombas.

"Em 2010 os moradores sofreram uma grande inundação, por isso, necessitamos de ações preventivas para evitar mais problemas neste ano", conclui o vereador Toninho da Farmácia.

Fale com o vereador Toninho da Farmácia
Gabinete: 3644-2259 / 3644-2260
toninhodafarmacia@camarapinda.sp.gov.br
www.facebook.com/verpindatoninhodafarmacia

Vereador Magrão acompanha início do novo asfalto das ruas do "Terra dos Ipês I"

Divisão de Comunicação/CVP

Empresa contratada pela Prefeitura inicia obras de recapeamento de ruas do bairro Terra dos Ipês I, no Distrito de Moreira César

O vereador Magrão (PPS) e os moradores do bairro Terra dos Ipês I, no Distrito de Moreira César, acompanharam o início das obras de recapeamento das ruas do bairro. O parlamentar informa que havia protocolado em 2014 o requerimento nº 2.039/2014 - quando reivindicou ao Executivo o recapeamento das ruas transversais à Alameda das Grevílleas, sendo que, em seguida, foi comunicado pela Prefeitura, através do Ofício nº 1.873/15, as ruas que receberiam a melhoria.

"Fico muito feliz e honrado de representar os moradores desse bairro e de ter participado deste processo que vai melhorar a qualidade de vida dos moradores da Terra dos Ipês I com o novo asfalto. Vou continuar cobrando por melhorias na cidade e no Distrito de Moreira, visando o bem comum de toda a população," disse o vereador Magrão.

Fale com o vereador Magrão:
Gabinete Tels. (12) 3644-2263 ou 3644-2264
e-mail: vereadormagrao@camarapinda.sp.gov.br
Facebook: Carlos Moura Magrão

Vereador Professor Eric quer o fim de pedágio na via Dutra para veículos de Pindamonhangaba

Ofício foi entregue ao Ministro dos Transportes e pode trazer melhorias ao trânsito da região

Divisão de Comunicação/CVP

Vereador Professor Eric entrega ofício ao Ministro Antônio Carlos Rodrigues solicitando a suspensão do pagamento de pedágio dos veículos com placas de Pindamonhangaba

Aproveitando a presença do Ministro dos Transportes, Antônio Carlos Rodrigues (PR) em Pindamonhangaba, o Vereador Professor Eric (PR) protocolou o ofício nº 02/2016, através do qual solicita a suspensão do pagamento de tarifa de pedágio dos veículos com placas de Pindamonhangaba, na praça de pedágio localizado no Km 88, em Moreira César, na Rodovia Presidente Dutra (BR 116).

O Vereador Professor Eric entende que "é de extrema importância para nossa cidade, pois já existe isenção das tarifas de pedágio na praça de pedágio localizada no Km 318, da Rodovia Presidente Dutra, no Rio de Janeiro, para os veículos com placas dos municípios de Resende e Itatiaia".

Além disso, os veículos pesados estão impedidos de trafegar pela Estrada Municipal do Atanásio, que liga o Distrito de Moreira César à Região Leste de Pindamonhangaba, dois dos polos mais industrializados da cidade, tendo que percorrer um contorno através da Rodovia Vereador Abel Fabrício Dias, SP – 62, aumentando o percurso em cerca de 15 km, encarecendo os custos de transporte e complicando o trânsito dentro da área urbana do município. "O Ministro dos Transportes, Antônio Carlos Rodrigues (PR) faz um trabalho muito sério, frente ao Ministério dos Transportes, em Brasília, e compreende ser esta uma questão delicada e, ao mesmo tempo, relevante. A batalha inicia-se, em seu primeiro round e ainda temos muitas etapas a cumprir. Uma conquista é fruto de muita luta. Se ninguém der o primeiro passo, nosso objetivo torna-se impossível. É muito importante conquistar esse beneficio para Pindamonhangaba, pois todos serão favorecidos, tanto os proprietários dos veículos que terão uma economia considerável com relação aos custos de transporte, quanto a população que utilizará as nossas estradas e rodovias sem congestionamentos e com mais segurança" enfatizou o Vereador Professor Eric.

Fale com o vereador Professor Eric
professoreric@camarapinda.sp.gov.br
gabinete: 3644-2269 ou 3644-2270.
facebook : Professor Eric

PRESIDENTE FELIPE CÉSAR – FC INSISTE NA LUTA PELA CRIAÇÃO DE DISTRITO EMPRESARIAL

Objetivo é implantar um espaço para os pequenos e médios empresários de Pindamonhangaba

O Presidente da Câmara, Vereador Felipe César – FC (PMDB), está propondo ao Poder Executivo a criação de um Distrito para Pequenos e Médios Empresários de Pindamonhangaba. Atualmente, os empreendedores da cidade pagam altos aluguéis, inviabilizando seu trabalho. A sugestão do Vereador é que a Administração realize estudos para viabilizar este Distrito Empresarial, exclusivamente para beneficiar o empresariado do município nas áreas de funilaria, mecânica, serralheria, carpintaria, oficinas entre outras. "Queremos proporcionar ao pequeno e médio empresário, condições de atender nossa população com condições favoráveis ao seu empreendimento", destaca o Presidente, Vereador Felipe César.

PORTAIS NAS ENTRADAS DA CIDADE

O Vereador Felipe César – FC encaminhou solicitação ao Executivo reivindicando a realização de estudos visando a construção de portais nas entradas da cidade, para atender os turistas que visitam Pindamonhangaba. Ele quer a instalação de câmeras que poderão contribuir para a segurança da população. "A maioria dos municípios, principalmente os turísticos, apresentam um portal nas suas entradas, que atendem tanto aos turistas com as indicações dos principais pontos turísticos da cidade; como também na segurança, com instalação de câmeras e guardas municipais que poderão atuar em conjunto com as polícias civil e militar", enfatiza Felipe César – FC.

Fale com o Vereador Felipe César – FC
E-mail: felipecesar@camarapinda.sp.gov.br

Administração realiza Audiência e exibe números e dados financeiros do 3º Quadrimestre de 2015

Prestação de Contas foi feita pelo Secretário de Finanças; contas municipais das áreas da Saúde, Educação e Administração foram mostradas aos vereadores e à população

O vereador José Carlos Gomes – Cal (PTB) presidiu a Audiência Pública relativa à prestação de contas das Metas Fiscais do 3º Quadrimestre de 2015, da Administração Municipal, realizada no último dia 29 de fevereiro às 9 horas, no plenário "Dr. Francisco Romano de Oliveira", da Câmara de Vereadores de Pindamonhangaba, que teve a participação do vereador Martim Cesar (DEM).

O Secretário Municipal de Finanças, Domingos Botan, abordou na audiência a execução das Receitas e Despesas, bem como os Resultados Orçamentário, Primário e Nominal, Restos a Pagar, Despesas com Pessoal, Dívida Consolidada Líquida e Aplicação na Saúde e Educação e Abertura de Créditos Adicionais Suplementares.

Execução Orçamentária

De acordo com a planilha feita pela Secretaria de Finanças, as Receitas até o 3º quadrimestre apresentaram uma realização de R$ 371.472.965,33, que representa 81,3% do Orçamento, no valor de R$ 456.900.000,00; sendo as Receitas Correntes 83,9% e as de Capital 33,6%.

Sobre as despesas empenhadas ocorreu um defícit de R$ 12.734.872,22, e sobre as despesas liquidadas ocorreu um defícit de R$ 6.373.276,81.

Despesa com Pessoal

As despesas com pessoal atualizada até o 3º quadrimestre é de R$ 180.656.219,64, representando 50,23% da Receita Corrente Líquida. O limite prudencial exigido pela Lei de Responsabilidade Fiscal é de 51,3% do orçamento.

Saúde

As despesas empenhadas da Saúde até o 3º quadrimestre de 2015 formalizaram a quantia de R$ 85.052.546,82, correspondentes a 29,60 % das receitas arrecadadas. As despesas efetivamente liquidadas corresponderam a 29,39%.

O percentual mínimo de aplicação do orçamento na área da saúde é de 15%.

Educação

As despesas com Educação até o 3º quadrimestre de 2015, atingiram o valor de R$ 73.411.452,72, relativas a 25,55 % das receitas arrecadadas. O percentual mínimo de aplicação é de 25%, de acordo com a Lei de Responsabilidade Fiscal.

Anistia de Juros e Multas

O vereador Martim Cesar (DEM) perguntou ao Secretário com relação à perspectiva da realização de uma campanha de anistia de juros e multas para o recebimento de tributos municipais em atraso, com a finalidade de aumentar a arrecadação.

O Secretário de Finanças Domingos Botan destacou que devido a uma anotação dada pela auditora do Tribunal de Contas, que entendeu que a última anistia de juros e multas não foi benéfico para o município, não há previsão de uma nova campanha. Explicando, disse que a Administração encaminhou uma justificativa junto ao TC, na qual demonstra o aumento da arrecadação com a campanha, reduzindo a dívida ativa dos munícipes. As contas municipais e as justificativas estão em análise com um dos Conselheiros do Tribunal, aguardando o julgamento e a decisão final.

Vereador Cal pede apoio da população e das autoridades para beneficiar a APAE

A entidade passa por dificuldades pela falta do repasse de verbas, causando problemas ao público atendido, bem como aos funcionários, professores e fornecedores

O vereador José Carlos Gomes – Cal (PTB) e os demais vereadores da Câmara de Pindamonhangaba estão unidos fortemente para apoiar a entidade assistencial APAE - Associação de Pais e Amigos dos Excepcionais - de Pindamonhangaba, fundada em 04 de dezembro de 1970.

A APAE é uma associação civil beneficente, com atuação nas áreas de assistência social, educação, saúde, prevenção, profissionalização e trabalho, defesa e garantia de direitos, esporte, cultura, lazer, estudo e pesquisa, entre outros, sem fins lucrativos ou econômicos, com duração indeterminada.

A APAE tem por missão promover e articular ações de defesa de direitos e prevenção, orientações, prestação de serviços e apoio à família, direcionados a melhoria da qualidade de vida da pessoa com deficiência e a construção de uma sociedade justa e solidária.

"Por tudo que ela realiza é que solicitamos a toda a nossa população, aos órgãos da nossa cidade e as nossas autoridades que ajudem a APAE, principalmente a Presidente do Fundo Social de Solidariedade, Eliana Wolff, para que essa importante entidade possa continuar o brilhante trabalho que realiza em prol das pessoas que delas necessitam", destaca o vereador Cal.

UBS do Vila Rica

O vereador Cal aprovou, junto com os demais vereadores, na sessão do dia 29 de fevereiro, o Projeto de Lei nº 12/2016, do Executivo, que dispõe sobre abertura de credito adicional suplementar no valor de R$ 500.000.00 (quinhentos mil reais), no Fundo Municipal de Saúde/ Assistência Atenção Básica (PAB) na Secretaria de Saúde e Assistência Social, para a construção de UBS porte II, no bairro Vila Rica, conforme convênio nº 293/2014, termo aditivo n° 01/2016 SUS/SP.

Com isso, o bairro Vila Rica tende a ganhar mais um beneficio em prol de seus moradores, que poderão ser melhor atendidos na área da saúde. "Esperamos que sejam iniciadas as obras o mais rápido possível para beneficiar o Vila Rica e os bairros vizinhos", enfatiza o vereador Cal.

Fale com o Vereador Cal
Gabinete - telefones: (12) 3644-2267 ou 3644-2268
e-mail:cal@camarapinda.sp.gov.br
facebook:vereadorcal

O conteúdo editorial desta página é de inteira responsabilidade da Divisão de Comunicação da Câmara de Vereadores de Pindamonhangaba.

Divisão de Comunicação
Chefe da Divisão de Comunicação: **Robson Luís Monteiro (MTb 18.021)** - (12) 3644-2275 - imprensa@camarapinda.sp.gov.br
Assistente de Imprensa Parlamentar: **Luiz Carlos Pinto (MTb 32.783)** - (12) 3644-2279 - comunicacao@camarapinda.sp.gov.br

COTIDIANO

PINDA INAUGURA ESCOLA DE BELEZA NA QUARTA-FEIRA

Os moradores de Pindamonhangaba terão mais uma opção de cursos na cidade com a inauguração da Escola de Beleza nesta quarta-feira (9). A solenidade será às 18 horas, no centro comunitário Maria Sacramento da Silva, no Mombaça.

O primeiro curso a ser disponibilizado na Escola de Beleza de Pinda é o de auxiliar de cabeleireiro. As inscrições para esta qualificação profissional foram feitas entre os dias 24 e 26 de fevereiro. Esta atividade é disponibilizada por meio de parcerias entre o Governo do Estado de São Paulo, Fundo Social do Estado de São Paulo, Prefeitura de Pindamonhangaba e Fundo Social municipal.

Além desta opção de qualificação profissional, o Fundo Social de Pindamonhangaba e a Prefeitura irão levar cursos de design de sobrancelhas, unhas decoradas e maquiagem para a Escola de Beleza.

Divulgação

A Escola de Beleza é resultado de parceria entre os governos Municipal e Estadual

Comunidade do Campinas recebe nova praça

Os moradores do Bairro das Campinas e região receberam, na quinta-feira (3), uma nova área para realização de atividades. A praça foi denominada de Ester Maria Ribeiro, pelo projeto de lei nº 10/2016 de autoria do vereador Roderley Miotto, está localizada na rua José Benedito Quirino, em frente ao número 153.

São cerca de 500m² de área, com trechos gramados e concretados, parque infantil com cinco aparelhos e uma AMI – Academia da Melhor Idade, que estava em outro local do bairro e foi transferida para a nova localização. A obra foi realizada por equipe própria da Prefeitura e é complementada com bancos de concreto, lixeiras e iluminação.

A cerimônia de entrega oficial da praça contou com a presença de autoridades municipais, como o prefeito de Pindamonhangaba, além de moradores do bairro e região.

O prefeito salientou que a administração já realizou várias melhorias no bairro e que vai continuar promovendo obras na região, com o objetivo de valorizar cada vez mais o local. "Nosso compromisso é com a população, que é amiga e parceira. Dona Ester foi uma mulher importante para o bairro e para sua família, deixando um exemplo a todos", destacou.

O vereador Roderley Miotto agradeceu a melhoria e elogiou a homenageada, afirmando que toda a família é amiga, além de ser uma homenagem justa para uma pessoa que sempre valorizou o bairro.

O neto André, que representou a família, pediu que rezassem uma Ave Maria para homenagear a avó - uma mulher que vai permanecer para sempre na memória de todos.

Divulgação

Mesmo com chuva, a inauguração contou com a presença de moradores do bairro e da região

BIOGRAFIA DA HOMENAGEADA

Ester Maria Ribeiro (10/11/1931 – 9/3/1991) é filha de Olímpio Antonio de Souza e Idalina Maria Ribeiro, morou no Goiabal na época em que começou a plantação de eucalipto. Casou-se com José Ribeiro em 1948.

Em 1965, Dona Ester e Sr. José moraram no Bairro das Campinas e tiveram 12 filhos: Maria das Graças, Maria Vicentina, Benedita Aparecida, Gonçalo, Tereza, Luiz, Antonio, Carlos, Evangelina, Marcos, Ademir, 27 netos e 27 bisnetos.

Dona Ester era muito religiosa, caridosa, gostava de trabalhar na roça, liderava um grupo de pessoas que trabalhava com ela e também gostava de dançar forró. Era uma pessoa alegre, feliz, extrovertida, guerreira e muito amiga das pessoas. Gostava de rezar o terço, fazia novenas para as pessoas do bairro que faleciam.

Mesmo sendo analfabeta, sabendo somente assinar o próprio nome, Dona Ester ajudava as pessoas idosas a conseguirem a aposentadoria. No bairro das Campinas, criou seus filhos e ajudou a muitas pessoas.

Cães e gatos devem ser vacinados até dia 9 de abril

Teve início no dia 27 de fevereiro a campanha de vacinação contra a raiva em cães e gatos. Os proprietários destes animais devem levá-los aos postos de vacinação até o dia 9 de abril. A raiva é uma doença causada por um vírus e pode levar os animais à morte, além disso, causa problemas à saúde dos humanos.

Divulgação

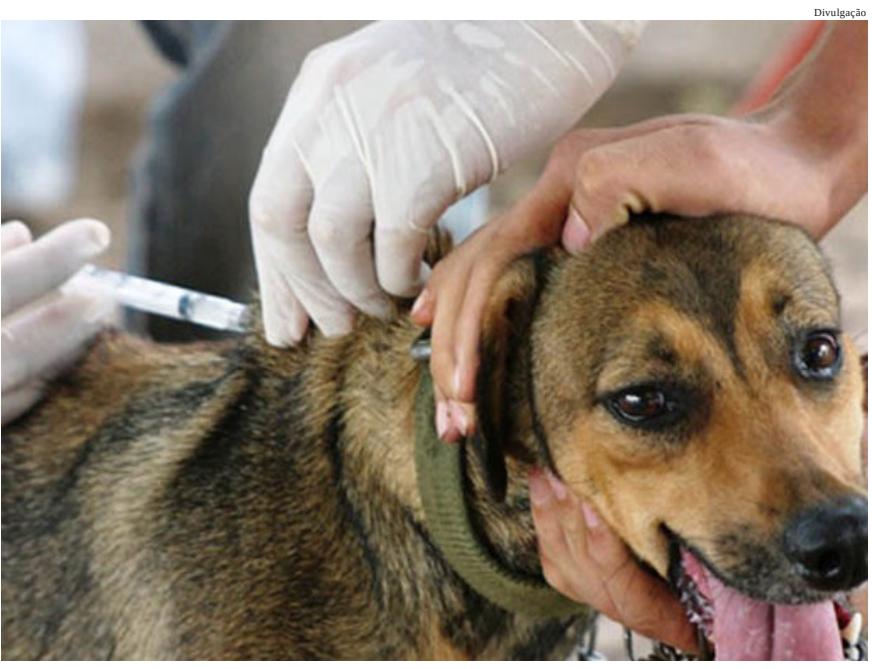

O calendário completo pode ser visto no site www.pindamonhangaba.sp.gov.br

A vacinação é um trabalho oferecido pela Prefeitura de Pindamonhangaba, por meio de parcerias entre a Secretaria de Saúde, Departamento de Agricultura e AMA – Abrigo Municipal de Animais.

A cidade conta com posto fixo de vacinação, que é o Sindicato Rural. O atendimento é de segunda a sábado, das 8 às 16h30.

O calendário completo pode ser visto no site www.pindamonhangaba.sp.gov.br.

Arranhões, mordidas e lambidas podem transmitir a raiva, pois a transmissão se dá pela saliva do animal infectado. Inicialmente, o vírus atinge o sistema nervoso e a doença se espalha por diversos órgãos.

DIA	LOCAL	ATENDIMENTO	HORÁRIO
		ZONA URBANA	
12/03	Araretama II	Pr. S. Miguel e fazenda Mombaça	8 às 16h30
	Cidade Jardim	Posto de Saúde	8 às 16h30
	Bela Vista	Posto de Saúde	8 às 12h
	Jardim Imperial	Centro Comunitário	13 às 16h30
	Vila Rica	Centro Comunitário	8 às 16h30
19/03	Cisas	Praça	8 às 12h
	V. das Acácias	Posto de Saúde	13 às 16h30
	V. São Benedito	Posto de Saúde	8 às 16h30
	Padre Rodolfo	Centro Comunitário	8 às 16h30
2/04	Feital	Posto de Saúde	8 às 16h30
	Cidade Nova	Posto de Saúde	8 às 16h30
	Jardim Eloyna	Posto de Saúde	8 às 12h
	Triângulo	Posto de Saúde	13 às 16h30
	Maricá	Centro Comunitário	8 às 12h
	Santa Cecília	Posto de Saúde	13 às 16h30
	Castolira	Posto de Saúde	8 às 16h30
9/04	Crispim	CEO - Centro de Especialidades Odontológicas	8 às 16h30
	Mombaça	Centro Comunitário	8 às 16h30
Até 8/04	Centro	Sindicato Rural	8 às 16h30

PREFEITURA MUNICIPAL DE PINDAMONHANGABA
ESTADO DE SÃO PAULO

LEI Nº 5.881, DE 1º DE MARÇO DE 2016.
Dispõe sobre a abertura de crédito adicional suplementar
Vito Ardito Lerário, Prefeito Municipal de Pindamonhangaba, faz saber que a Câmara de Vereadores de Pindamonhangaba aprova e ele promulga a seguinte Lei:
Art. 1º Fica o Executivo Municipal autorizado a abrir, por Decreto, nos termos do artigo 42 da Lei 4320/64, um crédito adicional suplementar no valor de R$ 500.000,00 (quinhentos mil reais), no Fundo Municipal de Saúde / Assistência Atenção Básica (PAB), na Secretaria de Saúde e Assistência Social, para construção de UBS porte II no Bairro Vila Rica, conforme convênio nº. 293/2014, termo aditivo nº 01/2016 SUS/SP. A classificação orçamentária será:

11.00 SECRETARIA DE SAÚDE E ASSISTÊNCIA SOCIAL
11.12 Fundo Municipal de Saúde/ Assistência Atenção Básica (PAB)
1023 Postos Saúde – Ambulatorial/ PSF/ Reformas
10.301.0020.2 4.4.90.51 – Obras e Instalações (634) R$ 500.000,00

Art. 2º O crédito adicional aberto pelo artigo terá como cobertura o repasse efetuado pelo Sistema Único de Saúde – SUS/SP.
Art. 3º Esta Lei entra em vigor na data de sua publicação, revogadas as disposições em contrário.
Pindamonhangaba, 1º de março de 2016.
Vito Ardito Lerário
Prefeito Municipal
Domingos Geraldo Botan
Secretário de Finanças
Registrada e publicada na Secretaria de Assuntos Jurídicos em 1º de março de 2016.
Synthea Telles de Castro Schmidt
Secretária de Assuntos Jurídicos
SAJ/app/Projeto de Lei nº 12/16

PREFEITURA MUNICIPAL DE PINDAMONHANGABA
ESTADO DE SÃO PAULO

DECRETO Nº 5.286, DE 1º DE MARÇO DE 2016.
Dispõe sobre a abertura de crédito adicional especial
Vito Ardito Lerário, Prefeito do Município de Pindamonhangaba, no uso de suas atribuições legais e nos termos da Lei nº 5.882, de 1º de março de 2016,

D E C R E T A:
Art. 1º Fica o Executivo Municipal autorizado a abrir, por Decreto, nos termos do artigo 42 da Lei 4320/64, um crédito adicional especial no valor de R$ 2.275.000,00 (dois milhões duzentos e setenta e cinco mil reais), no Fundo Municipal de Saúde/ Assistência Média e Alta Complexidade (MAC), da Secretaria de Saúde e Assistência Social, referente adequações neste exercício. A classificação orçamentária será:

11.00 SECRETARIA DE SAÚDE E ASSISTÊNCIA SOCIAL
11.13 Fundo Municipal de Saúde/Assistência Média e Alta Complexidade (MAC)
1023 Postos Saúde – Ambulatório/ PSF/ Reformas
10 302 0020.1 4.4.90.51 – Obras e Instalações R$ 2.275.000,00

Art. 2º O crédito adicional especial aberto pelo artigo 1º terá como cobertura a ANULAÇÃO de parte da seguinte dotação:
11.00 SECRETARIA DE SAÚDE E ASSISTÊNCIA SOCIAL
11.13 Fundo Municipal de Saúde/Assistência Média e Alta Complexidade (MAC)
1023 Postos Saúde – Ambulatório/ PSF/ Reformas
10 302 0020.1 3.3.90.33 – Passagens e Despesas com Locomoção (662) R$ 2.275.000,00
Art. 3º Este Decreto entra em vigor na data de sua publicação, revogadas as disposições em contrário.
Pindamonhangaba, 1º de março de 2016.
Vito Ardito Lerário
Prefeito Municipal
Domingos Geraldo Botan
Secretário de Finanças
Registrado e publicado na Secretaria de Assuntos Jurídicos em 1º de março de 2016.
Synthea Telles de Castro Schmidt
Secretária de Assuntos Jurídicos

PREFEITURA MUNICIPAL DE PINDAMONHANGABA
ESTADO DE SÃO PAULO

DECRETO Nº 5.285, DE 1º DE MARÇO DE 2016.
Dispõe sobre a abertura de crédito adicional suplementar
Vito Ardito Lerário, Prefeito Municipal de Pindamonhangaba, no uso de suas atribuições legais e nos termos da Lei nº 5.881, de 1º de março de 2016,

D E C R E T A
Art. 1º Fica o Executivo Municipal autorizado a abrir, por Decreto, nos termos do artigo 42 da Lei 4320/64, um crédito adicional suplementar no valor de R$ 500.000,00 (quinhentos mil reais), no Fundo Municipal de Saúde / Assistência Atenção Básica (PAB), na Secretaria de Saúde e Assistência Social, para construção de UBS porte II no Bairro Vila Rica, conforme convênio nº. 293/2014, termo aditivo nº 01/2016 SUS/SP. A classificação orçamentária será:

11.00 SECRETARIA DE SAÚDE E ASSISTÊNCIA SOCIAL
11.12 Fundo Municipal de Saúde/ Assistência Atenção Básica (PAB)
1023 Postos Saúde – Ambulatorial/ PSF/ Reformas
10.301.0020.2 4.4.90.51 – Obras e Instalações (634) R$ 500.000,00

Art. 2º O crédito adicional aberto pelo artigo terá como cobertura o repasse efetuado pelo Sistema Único de Saúde – SUS/SP.
Art. 3º Este Decreto entra em vigor na data de sua publicação, revogadas as disposições em contrário.
Pindamonhangaba, 1º de março de 2016.
Vito Ardito Lerário
Prefeito Municipal
Domingos Geraldo Botan
Secretário de Finanças
Registrado e publicado na Secretaria de Assuntos Jurídicos em 1º de março de 2016.
Synthea Telles de Castro Schmidt
Secretária de Assuntos Jurídicos

PREFEITURA MUNICIPAL DE PINDAMONHANGABA
PUBLICIDADE DOS PROCESSOS DE LICITAÇÃO

***** EDITAIS *****

Encontram-se abertos no Depto. de Licitações e Compras, sito na Av. N. Sra. do Bom Sucesso, n° 1400, Bairro Alto do Cardoso:

- PREGÃO Nº. 024/2016 (PMP 6014/2016): referente à "Aquisição de creme de barreira para atender o paciente, conforme mandado judicial.", com encerramento dia 22/03/16 às 08h e abertura às 08h30.
- PREGÃO – REGISTRO DE PREÇOS Nº. 025/2016 (PMP 6015/2016): referente à "Aquisição de insumos para atender ao programa de diabetes municipal por um período de 12 meses", com encerramento dia 22/03/16 às 14h e abertura às 14h30.
Os editais estarão disponíveis no site www.pindamonhangaba.sp.gov.br. Maiores informações no endereço acima das 8h às 17h ou através do tel.: (12) 3644-5600.

PREFEITURA MUNICIPAL DE PINDAMONHANGABA
EDITAL DE NOTIFICAÇÃO
CONTROLE 097 M - 16

A Prefeitura Municipal de Pindamonhangaba notifica a SOCIEDADE CIVIL DE TERRENOS E CASAS "SOCITECA" LTDA, responsável pelo imóvel situado a RUA SERGIO MARCONDES SALGADO, 0, Bairro CAMPOS MAIA, inscrito no município sob a sigla SO11.11.09.007.000, para que efetue o fechamento do referido imóvel no prazo de 90 dias a contar da data desta publicação. Em atendimento e conformidade com o artigo 111º da Lei 1.411 de 10/10/1974 c/c artigo 1º e 3º da Lei 2610/1991.

Obs.: Artigo 118 – Se a exigência da Administração Municipal não for cumprida, os serviços de que trata o artigo anterior serão executados pela Prefeitura que cobrará os custos do trabalho efetuado.

Rosana da Silva Monteiro
Diretora do Departamento de Administração

PREFEITURA MUNICIPAL DE PINDAMONHANGABA
EDITAL DE NOTIFICAÇÃO

CONTROLE 096 - 16

A Prefeitura Municipal de Pindamonhangaba notifica o Sr (a) JOSE WANDERLEY SANTOS AZEVEDO SOUZA, responsável pelo imóvel situado a RUA DULCE MARIA PUPPIO MARCONDES ,Bairro CAMPO BELO , inscrito no município sob a sigla SO110712010000, para que efetue a limpeza do referido imóvel e a retirada dos materiais/entulhos do mesmo, no prazo de 07 dias a contar da data desta publicação. Em atendimento e conformidade com o artigo 32º da Lei 1.411 de 10/10/1974 c/c artigo 1º da Lei 2490 de 06/11/1990, alterada pela Lei 5379 de 26/04/2012 artigo 1º item I. Realizar atualização do cadastro do imóvel é de responsabilidade do contribuinte proprietário, conforme divulgado na Tribuna do Norte de 29/outubro/2015.

Rosana da Silva Monteiro
Diretora do Departamento da Administração

PREFEITURA MUNICIPAL DE PINDAMONHANGABA
ESTADO DE SÃO PAULO

LEI Nº 5.882, DE 1º DE MARÇO DE 2016.
Dispõe sobre a abertura de crédito adicional especial
Vito Ardito Lerário, Prefeito Municipal de Pindamonhangaba, faz saber que a Câmara de Vereadores de Pindamonhangaba aprova e ele promulga a seguinte Lei:
Art. 1º Fica o Executivo Municipal autorizado a abrir, por Decreto, nos termos do artigo 42 da Lei 4320/64, um crédito adicional especial no valor de R$ 2.275.000,00 (dois milhões duzentos e setenta e cinco mil reais), no Fundo Municipal de Saúde/ Assistência Média e Alta Complexidade (MAC), da Secretaria de Saúde e Assistência Social, referente adequações neste exercício. A classificação orçamentária será:

11.00 SECRETARIA DE SAÚDE E ASSISTÊNCIA SOCIAL
11.13 Fundo Municipal de Saúde/Assistência Média e Alta Complexidade (MAC)
1023 Postos Saúde – Ambulatório/ PSF/ Reformas
10 302 0020.1 4.4.90.51 – Obras e Instalações R$ 2.275.000,00

Art. 2º O crédito adicional especial aberto pelo artigo 1º terá como cobertura a ANULAÇÃO de parte da seguinte dotação:

11.00 SECRETARIA DE SAÚDE E ASSISTÊNCIA SOCIAL
11.13 Fundo Municipal de Saúde/Assistência Média e Alta Complexidade (MAC)
1023 Postos Saúde – Ambulatório/ PSF/ Reformas
10 302 0020.1 3.3.90.33 – Passagens e Despesas com Locomoção (662) R$ 2.275.000,00

Art. 3º Esta Lei entra em vigor na data de sua publicação, revogadas as disposições em contrário.
Pindamonhangaba, 1º de março de 2016.
Vito Ardito Lerário
Prefeito Municipal
Domingos Geraldo Botan
Secretário de Finanças
Registrada e publicada na Secretaria de Assuntos Jurídicos em 1º de março de 2016.
Synthea Telles de Castro Schmidt
Secretária de Assuntos Jurídicos

SAJ/app/Projeto de Lei nº 14/16

PORTARIA GERAL Nº 4.599, DE 23 DE FEVEREIRO DE 2016.
Dr. Vito Ardito Lerário, Prefeito do Município de Pindamonhangaba, no uso de suas atribuições legais, Resolve DESIGNAR a Engº José Francisco Fernandes, Diretor do Departamento de Ações Fundiárias, para responder interinamente pelo Departamento de Licenciamentos, sem prejuízo de suas atribuições, durante o período em que o Diretor, Arq. Luis Paulo Mendes Nunes, encontrar-se em férias, de 04 a 23 de março de 2016.
Esta portaria entra em vigor na data de sua publicação.
Pindamonhangaba, 23 de fevereiro de 2016.
Vito Ardito Lerário
Prefeito Municipal
Edson Macedo de Gouvêa
Secretário de Administração
Registrada e Publicada na Secretaria de Assuntos Jurídicos, em 23 de fevereiro de 2016.
Synthea Telles de Castro Schmidt
Secretária de Assuntos Jurídicos

PREFEITURA MUNICIPAL DE PINDAMONHANGABA
ESTADO DE SÃO PAULO

PORTARIA INTERNA Nº 9.781, DE 25 DE FEVEREIRO DE 2016.
Dr. Vito Ardito Lerário, Prefeito do Município de Pindamonhangaba, no uso de suas atribuições legais, RESOLVE PRORROGAR por 60 (sessenta) dias, contados a partir de 15 de fevereiro de 2016, nos termos do Memorando nº 250/2016 – DRH/Serviço de Procedimentos Disciplinares, o prazo para conclusão do Processo Administrativo Disciplinar nº 26/2015, comissão constituída pela Portaria Interna nº 9.603, de 15 de setembro de 2015.
Esta portaria entra em vigor nesta data, retroagindo seus efeitos a 15 de fevereiro de 2016.
Pindamonhangaba, 25 de fevereiro de 2016.
Vito Ardito Lerário
Prefeito Municipal
Edson Macedo de Gouvêa
Secretário de Administração
Registrada e Publicada na Secretaria de Assuntos Jurídicos, em 25 de fevereiro de 2016.
Synthea Telles de Castro Schmidt
Secretária de Assuntos Jurídicos

PREFEITURA MUNICIPAL DE PINDAMONHANGABA
ESTADO DE SÃO PAULO

PORTARIA INTERNA Nº 9.774, DE 23 DE FEVEREIRO DE 2016.
Dr. Vito Ardito Lerário, Prefeito do Município de Pindamonhangaba, no uso de suas atribuições legais, e nos termos da Lei Municipal nº 5.751, de 24/02/2015, NOMEIA os senhores: Luciana de Morais Magalhães (Presidente), Fernanda Cristina Pedersoli e Lorival Vighy Almeida (membros), para comporem a comissão de abertura de PROCESSO ADMINISTRATIVO DISCIPLINAR em face do servidor Alexandre de Jesus Silva, advogado municipal, matrícula nº 849129, lotado no Departamento de Jurídico Fiscal e Administrativo, para apurar a utilização de nomenclatura de emprego diferente do qual foi investido na Administração Pública Municipal, conforme relatado no Processo nº 30346/2015.
Esta portaria entra em vigor nesta data.
Pindamonhangaba, 23 de fevereiro de 2016.
Vito Ardito Lerário
Prefeito Municipal
Edson Macedo de Gouvêa
Secretário de Administração

PREFEITURA MUNICIPAL DE PINDAMONHANGABA
ESTADO DE SÃO PAULO

PORTARIA INTERNA Nº 9.773, DE 23 DE FEVEREIRO DE 2016.
Dr. Vito Ardito Lerário, Prefeito do Município de Pindamonhangaba, no uso de suas atribuições legais, e com fundamento na alínea "d" , § 4º e §5º do art. 1º da Lei nº 4.986, de 10 de novembro de 2009, RESOLVE SUSPENDER, parcialmente, a pedido, o contrato de trabalho da servidora municipal concursada, Sra. Vanessa Ramos Calixto, pelo período de 15 de fevereiro a 15 de abril de 2016.
Esta portaria entra em vigor na data de sua publicação.
Pindamonhangaba, 23 de fevereiro de 2016.
Vito Ardito Lerário
Prefeito Municipal
Edson Macedo de Gouvêa
Secretário de Administração
Registrada e Publicada na Secretaria de Assuntos Jurídicos, em 23 de fevereiro de 2016.
Synthea Telles de Castro Schmidt
Secretária de Assuntos Jurídicos

PREFEITURA MUNICIPAL DE PINDAMONHANGABA
ESTADO DE SÃO PAULO

PORTARIA INTERNA Nº 9.771, DE 18 DE FEVEREIRO DE 2016.
Dr. Vito Ardito Lerário, Prefeito do Município de Pindamonhangaba, no uso de suas atribuições legais, NOMEIA os senhores: Vicente Correa da Silva (Presidente), Rosely Antonia Soares e Daniela Fernanda Braz Ferreira (membros), para comporem a comissão de abertura de PROCESSO ADMINISTRATIVO DISCIPLINAR em face do servidor Fabio Domingos da Silva, guarda, matrícula 627700, lotado no Departamento de Segurança, para apurar conduta quanto à registro de ponto, conforme relatado no Processo 35744/2015.
Esta portaria entra em vigor na data de sua publicação.
Pindamonhangaba, 18 de fevereiro de 2016.
Vito Ardito Lerário
Prefeito Municipal
Edson Macedo de Gouvêa
Secretário de Administração
Registrada e Publicada na Secretaria de Assuntos Jurídicos, em 18 de fevereiro de 2016.
Synthea Telles de Castro Schmidt
Secretária de Assuntos Jurídicos

PREFEITURA MUNICIPAL DE PINDAMONHANGABA
ESTADO DE SÃO PAULO

PORTARIA INTERNA Nº 9.767, DE 18 DE FEVEREIRO DE 2016.

Dr. Vito Ardito Lerário, Prefeito do Município de Pindamonhangaba, no uso de suas atribuições legais, e em razão do parecer da Comissão Processante acolhido pelo Secretário de Administração, Resolve sobrestar, até a decisão do processo judicial, os trabalhos da Comissão constituída através da Portaria Interna nº 9.457, de 23 de março de 2015, Processo Administrativo Disciplinar nº 002/2014.
Esta portaria entra em vigor nesta data.
Pindamonhangaba, 18 de fevereiro de 2016.
Vito Ardito Lerário
Prefeito Municipal
Edson Macedo de Gouvêa
Secretário de Administração
Registrada e Publicada na Secretaria de Assuntos Jurídicos, em 18 de fevereiro de 2016.
Synthea Telles de Castro Schmidt
Secretário de Assuntos Jurídicos

CMAS - Conselho Municipal de Assistência Social

CONVOCAÇÃO 2ª REUNIÃO ORDINÁRIA DE 2016

Ficam os Srs. Conselheiros e conselheiras, titulares e respectivos suplentes do CMAS - Conselho Municipal de Assistência Social, convocados a comparecerem à 2ª Reunião Ordinária de 2016, a realizar - se:

Dia: 09/03/2016
Horário: 8h30
Local: CASA DOS CONSELHOS MUNICIPAIS
Rua Deputado Claro Cesar, 53 – Centro – Fone: 3643.2223

PAUTA:

- Aprovação de atas;
- Posição referente aos repasses públicos do FMAS para 2016;
- Posição a respeito do Projeto de Lei enviado ao Executivo para revogação da Lei Municipal n.3199/1996
- Informes e outros assuntos.

Benedito Sergio Irineu
Presidente do CMAS

Observação: Lembrando aos conselheiros que não puderem comparecer que enviem a justificativa com antecedência para o email: cmas@pindamonhangaba.sp.gov.br

PREFEITURA MUNICIPAL DE PINDAMONHANGABA
ESTADO DE SÃO PAULO

PORTARIA GERAL Nº 4.598, DE 18 DE FEVEREIRO DE 2016.
Dr. Vito Ardito Lerário, Prefeito do Município de Pindamonhangaba, no uso de suas atribuições legais, Resolve DESIGNAR a Sra. Lilian Dale Policarpo Lemes, para responder interinamente pelo Coordenador Administrativo da Subprefeitura, sem prejuízo de suas atribuições, durante o período em que o Coordenador Administrativo da Subprefeitura, Sr. José Esaur de Freitas, encontrar-se em férias, de 10 a 29 de fevereiro de 2016.
Esta portaria entra em vigor na data de sua publicação, retroagindo seus efeitos a 10 de fevereiro de 2016.
Pindamonhangaba, 18 de fevereiro de 2016.
Vito Ardito Lerário
Prefeito Municipal
Edson Macedo de Gouvêa
Secretário de Administração
Registrada e Publicada na Secretaria de Assuntos Jurídicos, em 18 de fevereiro de 2016.
Synthea Telles de Castro Schmidt
Secretária de Assuntos Jurídicos

PREFEITURA MUNICIPAL DE PINDAMONHANGABA
ESTADO DE SÃO PAULO

PORTARIA INTERNA Nº 9.788, DE 25 DE FEVEREIRO DE

Dr. Vito Ardito Lerário, Prefeito do Município de Pindamonhangaba, no uso de suas atribuições legais, e nos termos da Portaria Interna nº 9.683, de 10 de novembro de 2015, RESOLVE CESSAR a Suspensão do Contrato de Trabalho da servidora municipal Sra. Alda Cunha Marcato, a partir de 1º de março de 2016.
Esta portaria entra em vigor na data da sua publicação.

Pindamonhangaba, 25 de fevereiro de 2016.
Vito Ardito Lerário
Prefeito Municipal
Edson Macedo de Gouvêa
Secretário de Administração
Registrada e Publicada na Secretaria de Assuntos Jurídicos, em 25 de fevereiro de 2016.
Synthea Telles de Castro Schmidt
Secretário de Assuntos Jurídicos

PREFEITURA MUNICIPAL DE PINDAMONHANGABA
ESTADO DE SÃO PAULO

PORTARIA INTERNA Nº 9.787, DE 25 DE FEVEREIRO DE 2016.
Dr. Vito Ardito Lerário, Prefeito do Município de Pindamonhangaba, no uso de suas atribuições legais, RESOLVE PRORROGAR por 90 (noventa) dias, contados a partir de 09 de março de 2016, nos termos do Memorando nº 235/2016 – DRH/Serviço de Procedimentos Disciplinares, o prazo para conclusão do Processo Administrativo Disciplinar nº 32/2015, comissão constituída pela Portaria Interna nº 9.719, de 10 de dezembro de 2015.
Esta portaria entra na data de sua publicação.
Pindamonhangaba, 25 de fevereiro de 2016.
Vito Ardito Lerário
Prefeito Municipal
Edson Macedo de Gouvêa
Secretário de Administração
Registrada e Publicada na Secretaria de Assuntos Jurídicos, em 25 de fevereiro de 2016.
Synthea Telles de Castro Schmidt
Secretária de Assuntos Jurídicos

PREFEITURA MUNICIPAL DE PINDAMONHANGABA
ESTADO DE SÃO PAULO

PORTARIA INTERNA Nº 9.786, DE 25 DE FEVEREIRO DE 2016.
Dr. Vito Ardito Lerário, Prefeito do Município de Pindamonhangaba, no uso de suas atribuições legais, RESOLVE PRORROGAR por 90 (noventa) dias, contados a partir de 09 de março de 2016, nos termos do Memorando nº 284/2016 – DRH/Serviço de Procedimentos Disciplinares, o prazo para conclusão do Processo Administrativo Disciplinar nº 35/2015, comissão constituída pela Portaria Interna nº 9.718, de 10 de dezembro de 2015.
Esta portaria entra na data de sua publicação.
Pindamonhangaba, 25 de fevereiro de 2016.
Vito Ardito Lerário
Prefeito Municipal
Edson Macedo de Gouvêa
Secretário de Administração
Registrada e Publicada na Secretaria de Assuntos Jurídicos, em 25 de fevereiro de 2016.
Synthea Telles de Castro Schmidt
Secretária de Assuntos Jurídicos

PREFEITURA MUNICIPAL DE PINDAMONHANGABA
EDITAL DE NOTIFICAÇÃO
CONTROLE 099/16

A Prefeitura Municipal de Pindamonhangaba notifica o Sr (a) CAPTAN GULL COMÉRCIO E INDÚSTRIA DE ARTIGO ESPORTIVOS LTDA, responsável pelo imóvel situado a RUA DONA JOAQUINA NUNES DE OLIVEIRA, 0, Bairro CARANGOLA, inscrito no município sob a sigla NE11.16.12.005.000 para que efetue a CONSTRUÇÃO DA CALÇADA no referido imóvel no prazo de 90 dias a contar da data desta publicação. Em atendimento e conformidade com o artigo 116º da Lei 1.411 de 10/10/1974 c/c artigo 1º, Inciso III da Lei 3815/01.
Obs.: Artigo 118 – Se a exigência da Administração Municipal não for cumprida, os serviços de que trata o artigo anterior serão executados pela Prefeitura que cobrará os custos do trabalho efetuado. Realizar atualização do cadastro do imóvel é de responsabilidade do contribuinte proprietário, conforme divulgado na Tribuna do Norte de 29/outubro/2015.

Rosana da Silva Monteiro
Diretora do Departamento de Administração

PREFEITURA MUNICIPAL DE PINDAMONHANGABA
EDITAL DE NOTIFICAÇÃO
CONTROLE 099/16

A Prefeitura Municipal de Pindamonhangaba notifica o Sr (a) CAPTAN GULL COMÉRCIO E INDÚSTRIA DE ARTIGO ESPORTIVOS LTDA, responsável pelo imóvel situado a RUA DONA JOAQUINA NUNES DE OLIVEIRA, 0, Bairro CARANGOLA, inscrito no município sob a sigla NE11.16.12.005.000 para que efetue a CONSTRUÇÃO DA CALÇADA no referido imóvel no prazo de 90 dias a contar da data desta publicação. Em atendimento e conformidade com o artigo 116º da Lei 1.411 de 10/10/1974 c/c artigo 1º, Inciso III da Lei 3815/01.
Obs.: Artigo 118 – Se a exigência da Administração Municipal não for cumprida, os serviços de que trata o artigo anterior serão executados pela Prefeitura que cobrará os custos do trabalho efetuado. Realizar atualização do cadastro do imóvel é de responsabilidade do contribuinte proprietário, conforme divulgado na Tribuna do Norte de 29/outubro/2015.

Rosana da Silva Monteiro
Diretora do Departamento de Administração

PREFEITURA MUNICIPAL DE PINDAMONHANGABA
EDITAL DE NOTIFICAÇÃO

CONTROLE 098 - 16

A Prefeitura Municipal de Pindamonhangaba notifica o Sr (a) CAPTAN GULL COMÉRCIO E INDÚSTRIA DE ARTIGO ESPORTIVOS LTDA, responsável pelo imóvel situado a RUA DONA JOAQUINA NUNES DE OLIVEIRA ,Bairro CARANGOLA, inscrito no município sob a sigla NE11.16.12.005.000, para que efetue a limpeza do referido imóvel e a retirada dos materiais/entulhos do mesmo, no prazo de 07 dias a contar da data desta publicação. Em atendimento e conformidade com o artigo 32º da Lei 1.411 de 10/10/1974 c/c artigo 1º da Lei 2490 de 06/11/1990, alterada pela Lei 5379 de 26/04/2012 artigo 1º item I. Realizar atualização do cadastro do imóvel é de responsabilidade do contribuinte proprietário, conforme divulgado na Tribuna do Norte de 29/outubro/2015.

Rosana da Silva Monteiro
Diretora do Departamento da Administração

VARIEDADES

Cidade comemora Dia Nacional da Poesia

Pindamonhangaba celebra, por mais um ano, o Dia Nacional da Poesia, com ações no centro da cidade. A comemoração será no sábado (12), das 8 horas ao meio-dia.

Com o tema "Sensações", artistas da Cia. Nós Duas de Arte e Eventos e Cia o Clã da Dança produzirão uma série de ações interativas com a população na feira livre da praça da Liberdade e arredores, Mercado Municipal e praça Monsenhor Marcondes.

A intenção é a de proporcionar ao público o contato com a poesia, oportunizando a apreciação, valorização e estimulando produções literárias, sempre fazendo uso da valorização visual plástica e com elementos que estimularão o consumo da cultura em geral e da criatividade.

A realização é da Prefeitura de Pindamonhangaba, por meio do Departamento de Cultura.

Arquivo TN

A cidade comemora anualmente o Dia Nacional da Poesia, com interatividade

Pinda sedia reunião do Conapam

Pindamonhangaba sedia a I Reunião Ordinária do ano, do Conapam – Conselho Consultivo da Apa Serra da Mantiqueira – nesta terça-feira (8), a partir das 9 horas, na sede da Cati Regional - av. Nossa Senhora do Bom Sucesso, 1.181.

Entre os temas em pauta estão a apresentação sobre o turismo rural em Pindamonhangaba e a apresentação sobre o Título recebido pelo Programa Município Verde e Azul pela Prefeitura de Pindamonhangaba. A reunião seguirá até as 17 horas e é aberta a toda a população.

Prefeitura adere à 'Hora do Planeta'

Por mais um ano, Pindamonhangaba participa do movimento 'Hora do Planeta', um ato simbólico promovido no mundo todo pela Rede WWF, no qual governos, empresas e a população são convidados a demonstrar sua preocupação com o aquecimento global e as mudanças climáticas, apagando suas luzes durante sessenta minutos.

No Brasil, a Hora do Planeta é promovida pela organização ambientalista WWF-Brasil desde 2009, sendo 2016 a oitava edição no país. No mundo, a Rede WWF organiza a campanha desde 2007. Em 2016, a Hora do Planeta será realizada no sábado (19), entre 20h30 e 21h30.

Para participar da Hora do Planeta 2016, basta apagar as suas luzes no horário e dia determinados. O simples gesto de apagar as luzes por 60 minutos, possível em todos os lugares do planeta, tem o significado de convidar a uma reflexão sobre a questão ambiental e os desafios impostos pelas mudanças climáticas.

Divulgação WWF

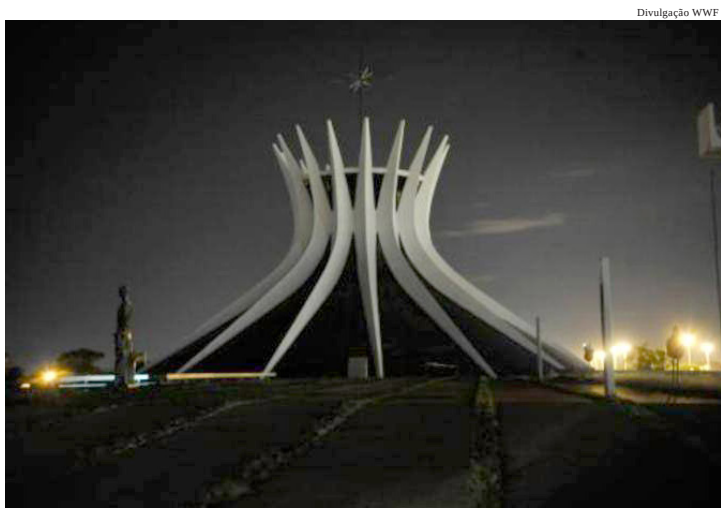

Catedral de Brasília também aderiu a iniciativa

Cidades, empresas, estabelecimentos comerciais, organizações, pessoas... Todos podem participar. Além de apagar as luzes é possível fazer mais, envolvendo seus parceiros, clientes, amigos e familiares na campanha. O WWF-Brasil estimula que todos os interessados realizem a sua própria Hora do Planeta, com eventos públicos ou privados.

Além de convidar os munícipes para aderir ao movimento, a Prefeitura pretende apagar o paço municipal e os palacetes Visconde da Palmeira (Museu) e 10 de Julho. Cidades do país e mundo participam do ato. No ano passado, a Hora do Planeta aconteceu no dia 28 de março e apagou as luzes de 626 ícones, reunindo mais de 4 mil pessoas em seu evento oficial na praia de Ipanema, no Rio de Janeiro. A adesão de 185 municípios – incluindo todas as capitais e o Distrito Federal – marcou um novo recorde de participação de cidades brasileiras e foi a maior desde que a campanha começou a ser realizada no Brasil, em 2009.

Divulgação WWF

Cristo Redendor com luzes apagadas durante Hora do Planeta, no ano passado

ESPORTES
Tribuna do Norte

Prefeitura realiza entrega de melhorias no campo do Araretama

A Prefeitura de Pindamonhangaba realizou uma série de melhorias no campo de futebol José Fonseca Marcondes 'Jota Marcondes', no bairro Araretama, ao lado do ginásio de esportes Rita Eni Cândido – Ritoca – e fará a entrega oficial do espaço na quinta-feira (10), às 17 horas.

Além dos jogos que podem ser realizados no campo, o local também está recebendo as aulas das escolinhas de futebol, da Secretaria de Juventude, Esportes e Lazer.

Podem matricular-se nesta modalidade as crianças e jovens de 7 a 17 anos. Os interessados devem procurar a secretaria do ginásio de esportes Rita Eny Candido acompanhados dos pais ou responsáveis munidos dos seguintes documentos: cópia do RG ou Certidão de Nascimento, comprovante de endereço e duas fotos 3x4.

De acordo com informações da Secretaria de Juventude, Esportes e Lazer, o campo de futebol passou por uma grande manutenção, na qual a Secretaria de Obras do município realizou os trabalhos de reforma e contou com o apoio da comunidade local na preservação e cuidado com serviços realizados.

Divulgação

Campo de futebol passou por uma grande manutenção

Copa Regional - Amador

Pintou o campeão?

Gil Arruda / 107FM

Miguelzinho protege a bola e cadencia o jogo para o Araretama

O Araretama jogou no domingo (6) contra o Cidade Nova em casa e venceu. A equipe, que já havia ganhado o primeiro confronto, fora de casa (4 x 1), saiu perdendo, mas foi atrás e reverteu o placar com folga, e o resultado final foi 7 a 1 – classificando o 'Arara' para a semifinal como um dos principais favoritos ao título da Copa Regional, categoria Amador.

RESULTADOS DOS JOGOS DE VOLTA DAS QUARTAS DE FINAL COPA REGIONAL AMADOR

7ª RODADA - DOMINGO
6 DE MARÇO DE 2016 - 10H30

VILA SÃO JOSÉ VILA SÃO JOSÉ	3 X 0	SAPOPEMBA
CANTAREIRA VISTA ALEGRE-FEITAL	1 X 0	BANDEIRANTE
ARARETAMA ARARETAMA	7 X 1	CIDADE NOVA
CASTOLIRA SANTA CECÍLIA	2 X 2	FORÇA JOVEM

Liga promove conselho arbitral para Salonão 2016

Divulgação

Ferroviária foi a campeã do Salonao Sub-20, em 2015

A Liga Pindamonhangabense de Futebol de Salão promove o conselho arbitral, na sexta-feira (11), para as equipes interessadas em participar do Salonão 2016.

O conselho será realizado na sede da Liga, rua Capitão Martiniano Vieira Ferraz, nº 167 (ao lado do Mercado Municipal), às 19h30.

O campeonato tem previsão de início para a segunda quinzena de março e contará com as categorias Principal Livre Masculino e Sub-12. As inscrições estão abertas na sede da Liga de Futebol de Salão ou pelo telefone 3648-5278.

DEFESA IMBATÍVEL (?)

O Vila São José se classificou com duas goleadas e ainda detém a melhor defesa do campeonato, sem tomar nenhum gol. O time que goleou o Sapopemba fora de casa na primeira partida (4 a 0) apenas terminou o trabalho e se classificou tranquilamente em casa pelo placar de 3 a 0.

ELIMINOU UM FAVORITO

O Força Jovem garantiu sua classificação contra o Castolira com um empate por 2 a 2. No primeiro jogo, o time de Tremembé segurou o forte ataque do adversário e saiu vencedor (2 a 1); no segundo confronto, a equipe fez sua parte e controlou o resultado para avançar às semifinais.

DE MANSINHO VEM CHEGANDO

Bandeirante e Cantareira se enfrentaram também pelas quartas de final e a equipe de Feital saiu vencedora. Como havia ganhado o primeiro jogo por 3 a 1, o clube podia perder por até quatro gols de diferença. O Bandeirante perdeu o jogo, mas o 1 a 0 não foi suficiente para eliminá-lo.

Na quinta-feira (10), a Tribuna do Norte dará mais informações sobre as semifinais da Copa Regional, categoria amador, que serão realizadas em jogos únicos no próximo fim de semana.