Tribuna do Norte

FUNDAÇÃO DR. JOÃO ROMEIRO

Ano 134 | Edição 8.729

PINDAMONHANGABA | QUARTA-FEIRA | 1º DE JUNHO DE 2016

Fotos mais românticas e divertidas ganharão prêmios da Acip

PÁGINA 2

Unopar realiza simpósio de Gestão de RH até sexta

PÁGINA 3

Lar Irmã Terezinha recebe fraldas geriátricas da Funvic

PÁGINA 3

QUARTA-FEIRA

16º 25º

UV 5

POSSIBILIDADE DE PANCADAS DE CHUVA À TARDE

FONTE: CPTEC

Divulgação

Venda de artesanatos é uma das atrações da festa

TRADICIONAL FESTA DO SOS COMEÇA NESTA QUINTA-FEIRA

A nona edição da festa do SOS – Serviço de Obras Sociais – começa nesta quinta-feira (2), às 19 horas, no Recinto de Exposições do Sindicato Rural. O evento contará com diversas barracas de alimentos, outlet com roupas novas e usadas, bingo, feira de artesanato, parques com brinquedos infláveis, quadrilha sertaneja, danças, shows musicais e outras atrações.

A abertura da tradicional feira será com apresentação da dupla Bruno & Hiago e com a banda Bom Talento.

PÁGINA 3

POLÍCIA

JOVEM É PRESO COM 166 PINOS DE COCAÍNA

PÁGINA 3

PINDAMONHANGABA | QUARTA-FEIRA | 1º DE JUNHO DE 2016

HISTÓRIA Tribuna do Norte

ALTAIR FERNANDES CARVALHO

Ana Francisca, a esposa do Dr. João Romeiro

Dona Ana Francisca faleceu em 1899. Decorrem anos depois, em 8 de julho de

HISTÓRIA relembra Ana Francisca, esposa do Dr. João Romeiro

A página de história desta semana faz uma homenagem a dona Ana Francisca Marcondes Romeiro, esposa do ilustre fundador deste jornal: Dr. João Marcondes de Moura Romeiro.

No século XIX casamentos entre parentes eram comuns até por questões de preservação dos patrimônios familiares. Ana Francisca era sobrinha de seu marido, com quem teve 14 filhos. Falecida em 1899, Ana Francisca deixou viva na memória de familiares, amigos e historiadores, um exemplo de mulher companheira e dedicada à família.

HISTÓRIA 6

Feitos do 'João do Pulo' nunca serão esquecidos

Divulgação

Há 17 anos, Pindamonhangaba perdia seu maior ídolo, João Carlos de Oliveira – o João do Pulo, recordista e tricampeão mundial no salto triplo, tetracampeão pan-americano, duas medalhas olímpicas de bronze (Montreal/1976 e Moscou/1980).

Vítima de uma cirrose hepática, o campeão faleceu dia 29 de maio de 1999 – um dia após completar 45 anos. A data é um dos dias mais tristes do esporte nacional e a Tribuna relembra a trajetória do atleta – desde seus primeiros saltos na cidade, até as façanhas mundiais.

PÁGINA 5

Salto na Olimpíada de Moscou, em 1980

EDITORIAL

Chama olímpica apagada

Escolha das cidades para passagem da tocha olímpica não tem critério

Prezado leitor, não tente entender os critérios adotados pelos responsáveis do COI – Comitê Olímpico Internacional – na hora de escolher as cidades por onde a tocha olímpica vai passar pelo Brasil antes dos jogos, em agosto, no Rio de Janeiro.

Esta é uma tarefa sem o menor fundamento, pois não há critério técnico, lógico ou esportivo. Aliás, na grande maioria não há nem indicação econômica para a passagem da pira olímpica.

Famosa por ser o símbolo das Olimpíadas, a chama olímpica – que nunca deve se apagar – já pifou em pelo menos duas ocasiões no Brasil, e em menos de um mês – uma vergonha.

Só estamos nos remetendo a este caso, pois se trata de um absurdo não existir critério para a escolha das cidades.

Pindamonhangaba pertence a um pequeno grupo de municípios brasileiros que produziu um medalhista olímpico. No nosso caso, não apenas medalhista como, bimedalhista com bronze em Moscou em 1980 e em Montreal, em 1976.

E, Pindamonhangaba, recebe como reconhecimento o seu esquecimento completo por parte do COI, da COB – Comitê Olímpico Brasileiro – patrocinadores do evento e demais envolvidos. A Prefeitura tentou intervir na situação, fez solicitação, formalizou o pedido, porém os membros do comitê organizador não corrigiram o enorme erro que cometeram.

O caso de Pindamonhangaba é mais grave do que outros locais que também criaram medalhistas olímpicos, porque 'João do Pulo' é um dos grandes nomes do esporte nacional e um dos maiores quando o assunto é Olimpíada.

O recorde obtido por ele no salto triplo dos jogos Pan-americanos da Cidade do México, em 1975, com 17,89m, foi a melhor marca mundial da modalidade durante anos, só quebrado quase dez anos depois, pelo norte-americano Willie Banks, com 17,90m, em Indianápolis, em 16 de junho de 1985. Seu recorde brasileiro e sul-americano só foi batido mais de vinte e um anos depois, por Jardel Gregório, com 17,90 m, em Belém, em 20 de maio de 2007.

Mais que isso, 'João do Pulo' representou para milhares de atletas brasileiros o sonho de uma medalha olímpica, inspirando, inclusive, outros esportistas que viriam a conquistar a honra de carregar uma medalha de Olimpíada no peito.

Portanto, a ausência de Pindamonhangaba neste 'circo' que virou o carregamento da chama olímpica, é imperdoável. Consertar a tremenda falha do COI não é possível, só nos resta lamentar o ocorrido.

Acip realiza concurso 'Registre Seu Amor'

Divulgação

Até o dia 17 de junho, os consumidores poderão participar do Concurso Cultural Registre Seu Amor, realizado pela Acip – Associação Comercial e Industrial de Pindamonhangaba. Para participar é preciso acessar o site da Acip – www.acipinda.com.br, preencher o cadastro da promoção e, enviar uma foto romântica ou divertida com seu par. A foto mais romântica ganhará dois ipads minis e a foto mais divertida dois relógios. Todas as informações estão no regulamento no site da Acip.

No dia 24 de junho, uma comissão julgadora irá avaliar todas as fotos enviadas dentro do prazo estabelecido. A escolha levará em consideração os seguintes critérios: adequação ao tema proposto (caráter social/cultural), originalidade e criatividade. Lembrando que cada participante só poderá enviar uma foto.

Vanguarda Literária

** O autor é médico, mestre e doutor pela USP, professor universitário, Magister ad Honorem da Universidade de Bolonha, e Professor Visitante das Universidades de Bonn, Munique, Colônia e Berlim (Alemanha). Professor Convidado da Universidade de Paris V (Sorbonne)*

** José Valdez de Castro Moura*

O POETA CEARENCE HAROLDO LYRA

Há algum tempo, com muita alegria e honra, os originais do livro de poesias do poeta cearense HAROLDO LYRA, estimulando-me o exercício de agradável leitura. Em tudo o que ele escreve há motivo para meditação: vai da crítica social, à filosofia e ao lirismo.

Lendo Haroldo Lyra desvelamos um poeta em que o poema é a consubstanciação genuína entre o viver e o cantar, como já escreveu ,certa vez, o fenomenal poeta francês Charles Baudelaire (1821-1867), um dos precursores do simbolismo. O poeta lírico que podemos apreciar no vate da 'Terra da Luz' traz consigo a agilidade criadora que o faz passar de uma inspiração a outra sem submergir nos lugares comuns. Poesia que traz as marcas do humanismo, no conteúdo e na forma, caracterizado por uma simplicidade impressionante. Artista ciente e consciente das virtualidades que expressam o seu instrumental: o verso espontâneo e claro, no idioma pátrio, mostrando o mundo com o poder maravilhoso e sintético das suas imagens evocadoras de doces passagens. Imagens emocionantes que nos conduzem ao passado (" O passado que é História da nossa História", como pontuou o grande Tristão de Ataíde) como vemos no poema seguinte:

FORTALEZA DO MEU TEMPO

Sou do tempo em que a cidade
Contemplava a mocidade
Com amor e singeleza.
Posto fosse adolescente,
Ou criança ao sol nascente
Era adulta fortaleza.

Fazer noturna seresta
Era um motivo de festa
Que alegrava o coração,
Na frente de uma janela,
Jurando amor 'a donzela
Nos versos de uma canção.

O verdadeiro poeta sabe que a poesia também é um ato de espanto, de assombro, que leva às paragens da filosofia, ao espantar-se ante a beleza do Universo e, indignando-se ante o sofrimento humano e as mazelas da sociedade (basta ler " Rima de Cão"). Assim, Haroldo Lyra estabelece uma dialética muito especial: emoção diante da beleza e justa revolta ante a rudeza do sofrimento do semelhante e constrói o seu estro poético 'a altura do ato filosófico. E,creio que os filósofos existencialistas em especial, a tríade: Husserl, Heidegger e Merleau Ponty ficariam contentes ao ler alguns versos do poema abaixo:

O TEMPO

Desde quando este mundo começou
Que o homem quer o mundo controlar:
O antigo, de passado já chamou,
O agora, de presente, vem chamar.

E o homem tropeçou... Que tropeção!
No tempo em que não quis acreditar,
Nem sequer, despertou-lhe o carrilhão
Pr´aquilo que jamais vai despertar.

Como é agradável ler os versos plenos de singeleza, irmã – gêmea da ternura, do poeta Haroldo Lyra! Eles nos ensinam que tanto a aurora como o poente simbolizam a esperança que retorna, Deus a nos sorrir e o amor oscular a nossa alma.

John Nist, estudioso de poetas brasileiros, linguista célebre, autor de

"Modern Brazilian Poetry: Na Anthology", publicado pela Universidade de indiana (EUA), em 1962, na qual figuram , entre outros, Carlos Drumond de Andrade e Manuel Bandeira, atribui à poesia a qualidade mágica de ser transcendente ,visto que, para ele, é um " Mistério Natural". E, é uma das funções do poeta assinalar o sobrenatural no quadro do cotidiano. Isso, o Haroldo Lyra consegue expressar em seus verso, sobretudo nos poemas Sinuca e Arraiá do sonho Meu.

Platão, em FEDRO, assim se referiu ao êxtase vivenciado pelos Aedos da Grécia Antiga: "A possessão e o delírio das musas apoderam-se de uma alma sensível, despertam-na em cantar". É o que acontece com o estimado poeta Haroldo para deleite dos seus irmãos-poetas, em versos cristalinos, tão cristalinos com as límpidas águas que descem das montanhas.Versos que, contribuirão para tornar os homens mais fraternos (essa também não é mais uma missão do poeta?) nesse momento atual de violência e de crise, em todos os sentidos,pela qual passa a nossa civilização ocidental.

Ave, poeta Haroldo Lyra!

PREFEITURA MUNICIPAL DE PINDAMONHANGABA
DECRETO Nº 5.316, 10 DE MAIO DE 2016

Dispõe sobre a regulamentação da criação dos Centros Municipais de Educação Infantil no Município de Pindamonhangaba que especifica, e dá outras providências.
Vito Ardito Lerário, Prefeito do Município de Pindamonhangaba, no uso de atribuições legais, e nos termos da Lei Municipal nº 5.839, de 03 de novembro de 2015;
D E C R E T A:-
Art.1º. Fica regulamentada a criação dos Centros Municipais de Educação Infantil – CMEI no Município de Pindamonhangaba, vinculados à Secretaria Municipal de Educação e Cultura, a seguir indicados:
I - CMEI "Esmeralda Silva Ramos", situado na Avenida das Orquídeas nº 442, no Loteamento de Interesse Social Liberdade, no Distrito de Moreira César, denominado pela Lei nº 5.883, de 03 de março de 2016;
II - CMEI "Maria Luiza Lima de Almeida", situado na Avenida Silvinho Lourenço de Faria nº 70, Loteamento Jardim Azeredo, Distrito de Moreira César, denominado pela Lei nº 5.884, de 03 de março de 2016;
III - CMEI "Isabel Pereira da Silva – Dona Isabel", situado na Rua Dr. Gonzaga nº 110, Distrito de Moreira César, denominado pela Lei nº 5.885, de 03 de março de 2016.
Art. 2º. Os CMEIs atenderão o curso de Educação Infantil para o segmento de creche para crianças de 0 (zero) a 3 (três) anos e para o segmento de pré-escola crianças de 4 (quatro) a 5 (cinco) anos de idade.
Art. 3º. A Secretaria Municipal de Educação e Cultura designará o pessoal técnico administrativo necessário ao funcionamento dos CMEIs.
Art. 4º Este Decreto entra em vigor na data de sua publicação.
Pindamonhangaba, 10 de maio de 2016.

Vito Ardito Lerário
Prefeito Municipal
Maria Aparecida Pedroso Rocha Pena
Secretária de Educação e Cultura

Registrada e publicada na Secretaria de Assuntos Jurídicos maio de 10 de maio de 2016.

Synthea Telles de Castro Schmidt
Secretária de Assuntos Jurídicos

PREFEITURA MUNICIPAL DE PINDAMONHANGABA
DECRETO Nº 5.319, DE 13 DE MAIO DE 2016.

Dispõe sobre a abertura de crédito adicional especial
Vito Ardito Lerário, Prefeito do Município de Pindamonhangaba, no uso de suas atribuições legais e nos termos da Lei nº. 5.840, de 10 de novembro de 2015.
D E C R E T A:
Art. 1º Fica aberto, nos termos do artigo 42 da Lei Federal 4.320/64, um crédito adicional especial no valor de R$ 800.000,00 (oitocentos mil reais), no Fundo Municipal de Saúde/ Assistência Média e Alta Complexidade (MAC), da Secretaria de Saúde e Assistência Social, referente adequações neste exercício. A classificação orçamentária será:

11.00 SECRETARIA DE SAÚDE E ASSISTÊNCIA SOCIAL
11.13 Fundo Municipal de Saúde/Assistência Média e Alta Complexidade (MAC)
2025 Manut.da Assistência Médica Ambulatorial
10 302 0020.1 3.3.71.70 – Rateio pela participação em consórcio público R$ 800.000,00

Art. 2º O crédito adicional especial aberto pelo artigo 1º terá como cobertura a ANULAÇÃO de parte da seguinte dotação:
09.00 SECRETARIA DE FINANÇAS
09.20 Departamento de Finanças
9001 Reserva de Contingência
99 999 0030.1 9.9.99.99 – Reserva de Contingência (253) R$ 800.000,00

Art. 3º. Este Decreto entrará em vigor na data de sua publicação, revogadas as disposições em contrário.
Pindamonhangaba, 13 de maio de 2016.

Vito Ardito Lerário
Prefeito Municipal
Domingos Geraldo Botan
Secretário de Finanças

Registrado e publicado na Secretaria de Assuntos Jurídicos em 13 de maio de 2016.

Synthea Telles de Castro Schmidt
Secretária de Assuntos Jurídicos

PREFEITURA MUNICIPAL DE PINDAMONHANGABA
DECRETO Nº 5.320, DE 13 DE MAIO DE 2016.

Declara de utilidade pública as obras de instalação de uma passarela de ligação do Bosque da Princesa ao Bosque das Cerejeiras.
Vito Ardito Lerário, Prefeito do Município de Pindamonhangaba, no uso de atribuições legais, e nos termos do art. 5º, letra "k", Decreto nº 3.365, de 21 de junho de 1941, e art. 6º, inciso VI da Lei Orgânica Municipal de Pindamonhangaba, datada de 05.04.90,
D E C R E T A:
Art.1º Ficam declaradas de utilidade pública as obras de instalação de uma passarela de ligação do Bosque da Princesa ao Bosque das Cerejeiras sobre o rio Paraíba do Sul, situado na Ladeira Barão de Pindamonhangaba, no bairro Bosque, neste Município.

Art. 2º A utilidade pública, mencionada no caput do art. 1º, se faz necessária para execução de obras e licenciamento ambiental junto à CETESB e demais órgãos ambientais.
Art. 3º Este Decreto entra em vigor na data de sua publicação, revogando-se as disposições em contrário.
Pindamonhangaba, 13 de maio de 2016.

Vito Ardito Lerário
Prefeito Municipal
Francisco Norberto Silva Rocha de Moraes
Secretário de Governo e Integração

Registrada e publicada na Secretaria de Assuntos Jurídicos em 13 de maio de 2016.

Synthea Telles de Castro Schmidt
Secretária de Assuntos Jurídicos

Fundação Dr. João Romeiro — **EXPEDIENTE** — Tribuna do Norte

Criada pela Lei Nº 1.672 de 6 de Maio de 1980 - Órgão mantenedor do Jornal Tribuna do Norte - CNPJ: 50455237/0001-35 - Prédio Domingos José Ramos Mello (Gaúcho)

PRESIDENTE DA FUNDAÇÃO DR. JOÃO ROMEIRO: Antônio Aziz Boulos
EDITOR CHEFE: Odirley Pereira MTb Nº 48.651
RESPONSABILIDADE: Os textos assinados são de inteira responsabilidade do autor.
REDAÇÃO E BALCÃO DE ANÚNCIOS: Praça Barão do Rio Branco, 25, Centro. Tel / Fax (12) 3644-2077 - CEP 12.400-280 - Pindamonhangaba São Paulo
REPRESENTANTE NACIONAL: RGD-Comunicação S/C Ltda
Rua Duarte de Azevedo, 532 - Santana - CEP 02036-022 - São Paulo/SP - Tel./Fax: (11) 2971-1000 - (E-mail: rgdribas@uol.com.br) -
IMPRESSÃO: S. Billota e Billota Ltda - ME - (12) 3301-5005 - Lorena/SP.

TRIBUNA NA NET
www.tribunadonorte.net
www.jornaltribunadonorte.com.br
contato@tribunadonorte.net

COTIDIANO

Festa SOS começa nesta quinta com diversas atrações

Divulgação

Barraca com alimentos e atrações musicais devem atrair o público

A tradicional festa do SOS – Serviço de Obras Sociais – entra na 9ª edição com diversas atrações em dois finais de semana. Começa nesta quinta-feira (2) e vai até domingo (5), e na quinta-feira (9) a domingo (12). O local das festividades será no Recinto de Exposições do Sindicato Rural.

Para este ano são aguardadas 2 mil pessoas por dia. "A expectativa é que seja como os anos anteriores, nosso público é bem família. Esperamos uma boa festa", conta a secretária da entidade, Carmem Alves.

As 16 barracas instaladas pelo recinto terão comidas típicas como caldinho, bolinho caipira, pastel, hot dog, panzerotti, churrasquinho, pão com linguiça, doces típicos, doces finos, comida mexicana, yakissoba, massas, panqueca, pizza, vinho quente/quentão, chocolate quente/choconhaque, entre outros.

Além das barracas de comida haverá outlet com roupas usadas e novas, bingo, feira de artesanato, parques com brinquedos infláveis, quadrilha, shows musicais e apresentações de dança.

Uma novidade é o almoço que será feito nos dois domingos de festa e não em um, como acontecia nos anos anteriores. No primeiro será servido prato de culinária mineira e no segundo feijoada, ambos a partir do meio-dia. Aos domingos também haverá exposição de carros antigos.

1ª SEMANA (19 horas)

2/6 – Bruno & Hiago e Banda Bom Talento
3/6 – Banda Bellator
4/6 – Banda V8
5/6 – César Barbosa & Banda e almoço mineiro *

2ª SEMANA (19 horas)

9/6 – André & Andreza
10/6 – Banda Radiola
11/6 – Super Heróis "Tributo a Raul Seixas" e Banda V8
12/6 – Banda Sambatuque e almoço feijoada *

(*12 horas)

POLÍCIA

Jovem é detido com 166 pinos de cocaína no Vila Rica

A equipe da Força Tática da Polícia Militar prendeu um rapaz de 19 anos por tráfico de drogas, por volta das 18h30 de segunda-feira (30), durante patrulhamento na rua Francisco de Oliveira Penteado.

Os agentes avistaram o jovem em atitude suspeita e o abordaram, após revista pessoal foram encontrados cinco pinos de cocaína. Na residência do rapaz foram encontrados mais 166 pinos da droga e a quantia de R$ 1.600.

O jovem foi encaminhado ao 1º DP e ficará à disposição da Justiça.

Unopar realiza simpósio de Gestão de RH

Divulgação

Tema 'Recrutamento e Seleção' é destaque desta quarta-feira

A Unopar/Pindamonhangaba realiza a partir desta quarta-feira (1º/6) o I Simpósio de Gestão de Recursos Humanos com o objetivo de proporcionar aos participantes uma oportunidade de aprimorar seus conhecimentos através da troca de experiências com profissionais gabaritados na área de RH. Além disso, será comemorado o Dia do Gestor de RH, na sexta-feira (3).

As palestras acontecem sempre às 19h30 com os seguintes temas:

- ***Quarta-feira (1º/6) -** Recrutamento e Seleção – Ms. Elaine Cristina Miranda de Oliveira*
- ***Quinta-feira (2)** –Treinamento e Desenvolvimento – Carla Patrícia de Oliveira Bernardes*
- ***Sexta-feira (3)** –Network – Mirian Rodrigues*

Todas as palestras serão certificadas. O investimento é de R$ 10 (dez reais) pelos três dias ou R$ 5 (cinco reais) cada um, caso não vá participar de todos os dias. As vagas são limitadas e as inscrições devem ser feitas antecipadamente.

A instituição fica na av. Dr. Jorge Tibiriçá, 570 – centro (em frente ao Supermercado Dia).

Doação de fraldas geriátricas da Funvic beneficia Lar Irmã Terezinha

A campanha de doação de fraldas geriátricas realizada pela capelania da Funvic – Faculdade de Pindamonhangaba – nos meses de abril e maio foi sucesso absoluto.

Ao todo, participaram da ação 104 alunos da instituição de ensino e foram arrecadados 170 pacotes de fraldas geriátricas que foram entregues, na última semana, ao Lar de Idosos Irmã Terezinha, no Santana.

A instituição beneficente cuida atualmente de 68 idosos e oferece assistência social; atendimento com médicos, enfermeiros, psicólogos, fisioterapeutas, nutricionistas, auxiliares de enfermagem e cuidadores. Os idosos contam também com aulas de dança de salão e arte terapia.

A entrega da doação foi marcada por muita alegria entre os idosos, responsáveis pelo Lar e alunos da Funvic.

Divulgação

Alunos que participaram da campanha de arrecadação

Divulgação

Instituição beneficente cuida atualmente de 68 idosos

Prefeitura Municipal de Pindamonhangaba
Estado de São Paulo

Pref. Munic. de Pindamonhangaba — Folha n.º

PREGÃO REGISTRO DE PREÇOS Nº 070/2016

A Prefeitura comunica que no **PPRP nº 070/2016** de "**Contratação e Prestação de Serviço de Arbitragem de Futsal para as categorias: sub 9; sub 11; sub 13; sub 15; sub 17; sub 20; Sênior 35; Sênior 50; Copa Distrito infantil; Adulto e Sênior; Feminino; Torneio Rural; Torneio Regional; Torneio Maricá; Torneio Araretama; Torneio Zona Leste; Torneio Casto lira; e Torneio Jardim Eloyna, Para atender os Campeonatos apoiados pela Sejelp e em eventos esportivos, tais como: Festival de Avaliação; Jogos dos Funcionários Públicos; Jogos da Sociedade Amigos de Bairro ; Copa Guga**", foi elaborada a Ata para Registro de Preços abaixo, com validade de 12 meses, assinada em 16/05/2016:

ATA nº 070/2016		Empresa: **LIGA PINDAMONHANGABENSE DE FUTEBOL DE SALÃO**		
ITEM	**UNID. DE MEDIDA**	**DESCRIÇÃO**	**VALOR UNITÁRIO (R$)**	**CONSUMO ESTIMADO ANUAL**
1	Und.	SERVIÇOS - SERVIÇOS ESPECIFICOS Serviço de arbitragem de futsal, jogos com duração de dois tempos de 10 minutos cada (10 x 10).	128,00	200
2	Und.	SERVIÇOS - SERVIÇOS ESPECIFICOS Serviço de arbitragem de futsal, jogos com duração de dois tempos de 15 minutos cada (15 x 15).	190,00	200
3	Und.	SERVIÇOS - SERVIÇOS ESPECIFICOS Serviço de arbitragem de futsal, jogos com duração de dois tempos de 20 minutos cada (20 x 20).	260,00	500

PREGÃO REGISTRO DE PREÇOS Nº 067/2016

A Prefeitura comunica que no **PPRP nº 067/2016** de "**Aquisição de medicamentos para suprir a necessidade do Município de Pindamonhangaba**", foram elaboradas as Atas para Registro de Preços abaixo, com validade de 12 meses, assinadas em 11/05/2016:

ATA nº 083/2016		Empresa: **AGLON COMÉRCIO E REPRESENTAÇÕES LTDA**			
ITEM	**UNID. DE MEDIDA**	**DESCRIÇÃO**	**MARCA**	**VALOR UNITÁRIO (R$)**	**CONSUMO ESTIMADO ANUAL**
10	FR	Atropina, sulfato 10mg/ml (1%) solução oftalmica esteril frasco com 5ml.	ALLERGAN	7,18	200
32	FR	Moxifloxacino, cloridrato 5mg/ml suspensão oftalmica frasco com 5ml	NOVARTIS	22,80	1.000
33	FR	Dexametasona 1mg/ml suspensão oftalmica frasco com 5ml	NOVARTIS	4,61	1.000
ATA nº 084/2016		**Empresa: CIRÚRGICA SÃO JOSÉ LTDA**			
ITEM	**UNID. DE MEDIDA**	**DESCRIÇÃO**	**MARCA**	**VALOR UNITÁRIO (R$)**	**CONSUMO ESTIMADO ANUAL**
24	TB	Gentamicina 1mg/g + betametasona 0,5mg /g creme dermatológico bisnaga c/ 30g	EUROFARMA	11,00	300
ATA nº 085/2016		**Empresa: CRISTÁLIA PRODUTOS QUÍMICOS FARMACÊUTICOS LTDA**			
ITEM	**UNID. DE MEDIDA**	**DESCRIÇÃO**	**MARCA**	**VALOR UNITÁRIO (R$)**	**CONSUMO ESTIMADO ANUAL**
1	FR	Clorpromazina 4% solução oral gotas frasco com 20ml (port 344/98)	CRISTÁLIA	5,10	500
2	AMP	Haloperidol, decanoato em solução injetável com 70,52 mg/ml (port. 344/98)	CRISTÁLIA	7,09	5.000
14	UN	Glicose a 5% em solução injetável (soro glicosado), em sistema fechado com 250 ml com escala graduada impressa.	CRISTÁLIA	1,96	2.000
15	FR	Oleo mineral frasco com 100ml	CRISTÁLIA	1,88	500
19	TB	Ciprofloxacina, cloridrato 3,5mg/g (equivalente a 3mg ciprofloxacino base) + Dexametasona 1mg/g pomada oftalmica esteril	LATINOFARM	15,37	200
20	FR	Ciprofloxacina, cloridrato 3,5mg/ml + dexametasona 1mg/ml solução oftalmica esteril fr 5ml	LATINOFARM	7,48	200
ATA nº 086/2016		**Empresa: INTERLAB FARMACÊUTICA LTDA**			
ITEM	**UNID. DE MEDIDA**	**DESCRIÇÃO**	**MARCA**	**VALOR UNITÁRIO (R$)**	**CONSUMO ESTIMADO ANUAL**
7	DRG	Cianocobalamina (vit b12) 5000mcg + mononitrato tiamina (vit b1) 100mg + cloridrato de piridoxina (vit b6) 100mg dosagem	MERCK	1,8660	15.000
ATA nº 087/2016		**Empresa: MEDWAY LOG COMÉRCIO E SERVIÇOS LTDA**			
ITEM	**UNID. DE MEDIDA**	**DESCRIÇÃO**	**MARCA**	**VALOR UNITÁRIO (R$)**	**CONSUMO ESTIMADO ANUAL**
4	TB	Hidrocortisona,acetato 10mg/g em creme bisnaga com 30gr	TEUTO	5,50	100
5	CP	Claritromicina 500mg comprimidos ou capsulas	EMS	3,05	2.500
6	CP	Vitamina c 500mg comprimidos	NATULAB	0,2250	15.000
8	CP	Doxiciclina,cloridrato 100mg comprimido	PHARLAB	0,2340	25.000
11	AMP	Etilefrina, cloridrato 10mg/ml solução injetavel ampola com 1 ml	UNIÃO QUIMICA	1,0650	200
12	CX	Levonorgestrel 0,75mg caixa c/ 2 comprimidos	UNIÃO QUIMICA	5,09	1.000
16	FR	Lidocaína,cloridrato 20 mg/ml com epinefrina 5 mg/ml, solução injetável em frasco-ampola com 20 ml.	HYPOFARMA	4,27	300
22	DRG	Complexo b – contendo dosagens entre: tiamina (b1) 5-30mg + riboflavina (b2) 1-15mg + nicotinamida (b3) 10-50mg + pantot.	NATULAB	0,0708	150.000
25	TB	Cetoconazol 20mg/g + Betametasona, dipropionato 0,64mg/g (equiv. A 0,5mg/g de betametasona) + neomicina, Sulfato (equiv. A 1,68mg de neomicina) 2,5mg/g em creme tubo com 30g.	EMS	5,16	500
26	TB	Cetoconazol 20mg/g + betametasona, dipropionato 0,64mg/g (equiv. A 0,5mg/g de betametasona) creme tubo com 30g.	EMS	5,14	500
28	AMP	Amicacina, sulfato 250mg solução injetavel ampola com 1ml.	TEUTO	1,12	200

Prefeitura Municipal de Pindamonhangaba
Secretaria de Saúde e Promoção Social
Depto de Proteção aos Riscos e Agravos à Saúde
Rua Maj. José dos Santos Moreira, 570 – Centro Pindamonhangaba – SI
CEP: 12410-050 – Tel.: (0XX12) 3644-5986
E-mail: visasaudepinda@yahoo.com.br

ORDEM DE PUBLICAÇÃO: 042/16

Comunicado de DEFERIMENTO: LICENÇA DE FUNCIONAMENTO
Nº PROTOCOLO: 0906 DATA PROTOCOLO: 21/07/2015
Nº CEVS: 353800601-205-000001-1-6 DATA DE VALIDADE: 16/10/2016
CNAE: 2052-5/00 INDUSTRIA DE SANEANTES DOMISSANITARIOS
RAZÃO SOCIAL: ROGAMA INDUSTRIA E COMERCIO LTDA
CNPJ/CPF: 90821554/0003-04
ENDEREÇO: AV ALEXANDRINA CHAGAS MOREIRA N°: 964
COMPLEMENTO: BAIRRO: DISTRITO INDUSTRIAL
MUNICÍPIO: PINDAMONHANGABA CEP: 12.420-010 UF: SP
RESP. LEGAL: ALVARO LUIZ CORREA DE FIQUEIREDO SÁ CPF: 28991161855
RESP. TÉCNICO: CRISTIANE PEREIRA CPF: 23153600805
CBO: CONS. PROF.: CRF N º INSCR.: 63512

O Dr. RAFAEL LAMANA Diretor do Depto. de Proteção aos Riscos e Agravos à Saúde, DEFERE em 16/10/2015, O ACIMA DISCRIMINADO.
O (s) responsável (s) assume (m) cumprir a legislação vigente e observar as boas práticas referentes às atividades prestadas, respondendo civil e criminalmente pelo não cumprimento de tais exigências, ficando, inclusive, sujeito (s) ao cancelamento deste documento.

Pindamonhangaba, 16 de Outubro 2015.

Prefeitura Municipal de Pindamonhangaba
Secretaria de Saúde e Promoção Social
Depto de Proteção aos Riscos e Agravos à Saúde
Rua Maj. José dos Santos Moreira, 570 – Centro Pindamonhangaba – SI
CEP: 12410-050 – Tel.: (0XX12) 3644-5986
E-mail: visasaudepinda@yahoo.com.br

ORDEM DE PUBLICAÇÃO: 043/16

Comunicado de DEFERIMENTO: LICENÇA DE FUNCIONAMENTO
Nº PROTOCOLO: 35861 DATA PROTOCOLO: 14/12/2015
Nº CEVS: 353800601-863-000072-1-8 DATA DE VALIDADE: 23/03/2017
CNAE: 8630-5/04 PRESTAÇÃO DE SERVIÇO DE SAÚDE
RAZÃO SOCIAL: GRACE MARIA PAIVA REGO CARVALHO
CNPJ/CPF: 01919168893
ENDEREÇO: RUA PRUDENTE DE MORAIS N°: 67
COMPLEMENTO: BAIRRO: CENTRO
MUNICÍPIO: PINDAMONHANGABA CEP: 12400-230 UF: SP
RESP. LEGAL: GRACE MARIA PAIVA REGO CARVALHO CPF: 01919168893
RESP. TÉCNICO: GRACE MARIA PAIVA REGO CARVALHO CPF: 01919168893
CBO: CONS. PROF.: CRO N º INSCR.: 23.011

O Dr. RAFAEL LAMANA Diretor do Depto. de Proteção aos Riscos e Agravos à Saúde, DEFERE em 23/05/2016, O ACIMA DISCRIMINADO.
O (s) responsável (s) assume (m) cumprir a legislação vigente e observar as boas práticas referentes às atividades prestadas, respondendo civil e criminalmente pelo não cumprimento de tais exigências, ficando, inclusive, sujeito (s) ao cancelamento deste documento.

Pindamonhangaba, 23 de Maio 2016

Prefeitura Municipal de Pindamonhangaba
Secretaria de Saúde e Promoção Social
Depto de Proteção aos Riscos e Agravos à Saúde
Rua Maj. José dos Santos Moreira, 570 – Centro Pindamonhangaba – SI
CEP: 12410-050 – Tel.: (0XX12) 3644-5986
E-mail: visasaudepinda@yahoo.com.br

ORDEM DE PUBLICAÇÃO: 044/16

Comunicado de DEFERIMENTO: LICENÇA DE FUNCIONAMENTO
Nº PROTOCOLO: 0636 DATA PROTOCOLO: 31/03/2016
Nº CEVS: 353800601- 863-000726-1-3 DATA DE VALIDADE: 19/04/2017
CNAE: 8630-5/02 PRESTAÇÃO DE SERVIÇO DE SAÚDE
RAZÃO SOCIAL: GAJUANA SERVIÇOS MÉDICOS S/S
CNPJ/CPF: 20812501/0001-80
ENDEREÇO: RUA DOS ANDRADAS N°: 651
COMPLEMENTO: BAIRRO: CENTRO
MUNICÍPIO: PINDAMONHANGABA CEP: 12400-010 UF: SP
RESP. LEGAL: LUIZ CESAR CAVALCA PINTO CPF: 71977031820
RESP. TÉCNICO: LUIZ CESAR CAVALCA PINTO CPF: 71977031820
CBO: CONS. PROF: CRM N º INSCR.: 18870

O Dr. RAFAEL LAMANA Diretor do Depto. de Proteção aos Riscos e Agravos à Saúde, DEFERE em 19/04/2016, O ACIMA DISCRIMINADO.
O (s) responsável (s) assume (m) cumprir a legislação vigente e observar as boas práticas referentes às atividades prestadas, respondendo civil e criminalmente pelo não cumprimento de tais exigências, ficando, inclusive, sujeito (s) ao cancelamento deste documento.

Pindamonhangaba, 19 de Abril de 2016

PREFEITURA MUNICIPAL DE PINDAMONHANGABA
PUBLICIDADE DOS PROCESSOS DE LICITAÇÃO

***** EDITAIS *****

Encontram-se abertos no Depto. de Licitações e Compras, sito na Av. N. Sra. do Bom Sucesso, n° 1400, Bairro Alto do Cardoso:

PREGÃO (REGISTRO DE PREÇO) Nº. 122/2016 (PMP 13391/2016)
Para "contratação de empresa especializada na confecção de placas de ACM para uso das secretarias e departamentos da Prefeitura de Pindamonhangaba", com encerramento dia 20/06/16 às 14h e abertura às 14h30.

PREGÃO (REGISTRO DE PREÇO) Nº. 123/2016 (PMP 13392/2016)
Para "aquisição de materiais hidráulicos para uso do setor de hidráulica e manutenção por um período de 12 meses, conforme solicitação de Departamento de Obras e Viação", com encerramento dia 20/06/16 às 08h e abertura às 08h30.

PREGÃO Nº. 128/2016 (PMP 13397/2016)
Para "aquisição de produtos para lanche, servido nos cafés da manhã dos pacientes com tuberculose em tratamento supervisionado", com encerramento dia 15/06/16 às 08h e abertura às 08h30.

PREGÃO Nº. 129/2016 (PMP 13398/2016)
Para "contratação de empresa especializada para realização de oficinas de capacitação para os funcionários dos programas sociais do CRAS e CREAS", com encerramento dia 15/06/16 às 14h e abertura às 14h30.

Os editais estarão disponíveis no site www.pindamonhangaba.sp.gov.br. Maiores informações no endereço acima das 8h às 17h ou através do tel.: (12) 3644-5600.

AUDIÊNCIA PÚBLICA

A Secretaria de Saúde da Prefeitura Municipal de Pindamonhangaba estará no próximo dia 03 de junho de 2016 às 15:00 horas, na Câmara de Vereadores, para Audiência Pública referente à Prestação de Contas do 1º Quadrimestre de 201
6. Todos estão convidados.

LICENÇA DA CETESB

FÁBRICA DE CONSERVAS E ENTREPOSTO DE CARNES CONQUISTA LTDA. torna Público que Recebeu da CETESB (Agência Ambiental de Taubaté), A Licença de Operação nº3005237 válida até 30/05/2019, para fabricação de Conservas de carnes de Suínos, não integrado ao Abate, Sito á Av. Orlando Ferreira, nº 1950, Pindamonhangaba SP, Cep. 12.411.600.

LICENÇA DA CETESB

ITALIAN TEXTURAS E REVESTIMENTOS LTDA. - ME torna público que recebeu da CETESB a Renovação da Licença de Operação N° 3005241, válida até 30/05/2018, para Tintas a base de água; fabricação de à AVENIDA ARTHUR DOS SANTOS, 496, LOT IND ÁGUA PRETA, PINDAMONHANGABA.

LICENÇA DA CETESB

ZODIAC PRODUTOS FARMACÊUTICOS S.A. torna público que recebeu da CETESB a Renovação da Licença de Operação N° 3005230, válida até 30/05/2018, para fabricação de remédios alopáticos para uso humano sito à RODOVIA VEREADOR ABEL FABRICIO DIAS, 3400, ÁGUA PRETA, PINDAMONHANGABA/SP.

ESPORTES

O primeiro salto de 'João do Pulo'

ODIRLEY PEREIRA
***

João Carlos de Oliveira, o 'João do Pulo', nasceu em Pindamonhangaba no dia 28 de maio de 1954. Filho de Paulo de Oliveira (Paulo Aço) e Maria de Oliveira, cresceu no Largo do Quartel.

Trabalhou desde criança, ora como lavador de carros ora como servente de pedreiro ou ajudante de serviços gerais. Estudou no extinto Núcleo de Ensino Ferroviário e na EE Alfredo Pujol. Nas horas vagas, tocava bumbo na bateria do bloco carnavalesco Charles Anjo 45.

Adorava jogar futebol na várzea, junto com os amigos. Ele era pura diversão. Porém, João não tinha muita habilidade com a bola nos pés. Seu esporte era outro.

Em 1971, aos 17 anos e 1,89 metro de altura, durante um campeonato colegial organizado pelo professor Amaury Menezes, João Carlos surpreendeu o árbitro da prova de salto em altura. O professor José Roberto de Vasconcelos – Zezé, conta como foi: "Todos pularam até 1,50 metro e o João passava disso fácil. Eu fui aumentando a altura e ele chegou a saltar 1,80 metro, uma excelente marca para alguém na idade dele". O menino alto e franzino, que estava sem camisa e descalço, surpreendeu pela elasticidade. A prova foi realizada na pista da Aisa - Alumínio Indústria Sociedade Anônima. Surgiu, então, a ideia de levá-lo para a Esefic - Escola Superior de Educação Física de Cruzeiro, para que o professor Gonçalves, especialista em atletismo, pudesse avaliá-lo. Na escola, o professor Zezé aplicaria os exercícios ao rapaz. Começava ali a carreira do atleta.

Divulgação

Salto triplo nas Olimpíadas de Moscou, em 1980

PRINCIPAIS TÍTULOS

Tricampeão mundial (1977, 79 e 81)
Duas medalhas de bronze nas Olimpíadas de Montreal (1976) e Moscou (1980)
Tetracampeão pan-americano (duas medalhas de ouro por edição 1975 e 79)
Tricampeão sul-americano (1974,75,81)
Tricampeão mundial militar (1976, 78 e 80)
Bicampeão do Troféu Brasil de clubes (1973 e 74)
Hexacampeão do Troféu Brasil (1975,76,77,78,80 e 81)
Bicampeão paulista juvenil (1973 e 74)
Bicampeão paulista (1973 e 75)
Bicampeão brasileiro (1973 e 77)

Divulgação

NA CIDADE DO MÉXICO, O RECORDE

Cinco anos após a Copa de 70, o México foi sede dos Jogos Pan-Americanos. Novamente o Brasil atraiu atenção do mundo. João Carlos de Oliveira participou do revezamento 4x100 metros, que terminou em 4º lugar. Conquistou ouro no salto triplo, com a espantosa distância de 17,89 metros – ainda o recorde brasileiro, mesmo passados 30 anos. Nascia, para os brasileiros, o 'João do Pulo'.

NO CANADÁ, 'JOÃO DO PULO' PARTICIPA DE 1ª OLIMPÍADA

A primeira Olimpíada de que 'João do Pulo' participou foi em Montreal, no Canadá, em 1976. Infelizmente para o Brasil, ele não estava na sua melhor forma física. Chegou ao Canadá com dores lombares, o que o impossibilitou de conquistar a medalha de ouro. A conquista da medalha de bronze mostrava o potencial do atleta. Naquele período, ele não podia dedicar-se totalmente ao atletismo porque sempre havia cerimônias militares, que o atrapalhavam.

Em 1977, ele estava em uma das melhores fases da sua carreira. Venceu tudo o que disputou: Os anos de 1978 e 1979 não ficaram atrás. Inúmeros títulos consagraram o menino de Pindamonhangaba como o maior saltador do planeta.

MOSCOU: JUÍZES ANULAM SALTO DE 'JOÃO DO PULO'

Devido as suas marcas, 'João do Pulo' chegou a Moscou como favorito no salto triplo. No entanto, teria que saltar não apenas contra a força da gravidade e de seus adversários, mas também contra a arbitragem.

Prejudicado pelo favorecimento dos árbitros aos atletas soviéticos, que anularam seus principais saltos, 'João do Pulo' acabou sucumbindo. Dois dos saltos do atleta brasileiro teriam superado os 18 metros, o que seria a melhor marca de todos os tempos na modalidade. Entretanto, após o salto, enquanto 'João do Pulo' ainda comemorava o feito, o árbitro, que havia levantado a bandeira branca validando a corrida, para, como se estivesse pensando em algo e, em seguida, ergue a bandeira vermelha. O salto foi anulado. Estava consolidada a maior fraude na historia dos Jogos Olímpicos da era moderna.

No fim, os soviéticos venceram. Jaak Uudmae com o ouro e Viktor Sansev com a prata, 'João do Pulo' teve que se consolar com o bronze. Foi o resultado que mais abalou o saltador.

João treinava salto com câmara cheia de areia

"A gente começou a treinar no Largo do Quartel. Eu enchia uma câmara de ar com uns 30 quilos de areia para o João colocar no ombro e ficar saltando. Também usava a câmara como elástico, que ele colocava na barriga e me arrastava", relembra, emocionado, o professor Zezé. Porém, os exercícios eram puxados e a alimentação não era a adequada para um atleta. Algumas vezes ele chegava a desmaiar. No entanto, a insuficiência nutricional era pequena se comparada à vontade de vencer. João sabia dos riscos e continuava seu treino. Zezé resolveu levar João Carlos para morar em sua casa e passou uma dieta rica em nutrientes para que sua mãe, a falecida dona Neuza, preparasse para o rapaz.

No ano seguinte, durante os Jogos de Cruzeiro, a equipe de atletismo da CME – Comissão Municipal de Esportes – de Pindamonhangaba ficou em segundo lugar. Só perdeu para Santos, que tinha atletas da Seleção Brasileira. Imediatamente, João Carlos foi convidado para treinar no São Paulo. O Enorme potencial de João Carlos de Oliveira chamou a atenção de outros técnicos e após um ano ele trocava o Morumbi para treinar no Pinheiros. O clube paulistano proporcionou a carreira internacional que João Carlos precisava.

Nessa época, ele faz o serviço militar e o compromisso com o Exército o atrapalha. João Carlos não pode participar de diversas competições importantes no Brasil e no exterior - nem podia treinar adequadamente. Tudo por conta do serviço militar e das cerimônias oficiais a que era obrigado a participar. Apesar de prejudicar nitidamente a carreira do atleta, o Exército proporcionava algumas competições de atletismo e, João Carlos sempre vencia.

ACIDENTE DE CARRO PREJUDICA CARREIRA

Em 1981, 'João do Pulo' estava no auge. Havia atingido o topo do atletismo mundial. O ano prometia ser glorioso: tricampeão mundial do salto triplo, novamente campeão sul-americano e do Troféu Brasil, dentre outros. Porem, três dias antes do Natal, João Carlos teve o pior pesadelo de sua vida.

Ao voltar de uma cerimônia de colação de grau do curso de educação física da pontifícia Universidade Católica de Campinas – PUCC, onde foi paraninfo, um trágico acidente de carro interrompeu o sonho dourado. Na volta para São Paulo, pela via Anhanguera, surge um veiculo no sentido contrario e colide com o Passat onde estavam 'João do Pulo' e seu irmão Francisco de Oliveira, o 'Chicão'. O campeão entra em coma, com traumatismo craniano e inúmeras complicações. 'Chicão' se recupera logo. Porém, o destino é fatal com 'João do Pulo'. A parte do corpo mais afetada foi a perna direita. Várias cirurgias não foram capazes de curar a lesão, e o pior ocorreu. Dia 9 de setembro de 1982, no Hospital das Clinicas, em São Paulo, os médicos amputaram a perna do atleta, 10 centímetros abaixo do joelho. Estava decretado o fim da carreira de um dos maiores atletas que o Brasil já teve. Seu sonho era disputar as Olimpíadas de Los Angeles (84) e, como estava na melhor fase, chegaria como favorito no Estados Unidos.

COM A CARREIRA INTERROMPIDA, JOÃO FOI ESQUECIDO

'João do Pulo' foi homenageado durante anos. Depois veio o esquecimento. Ele ficou muito abatido. Tentou ser empresário, montou uma padaria e uma transportadora, mas não teve êxito. Seu único rendimento era a aposentadoria como sargento do Exército.

O ex-campeão resolveu dar a volta por cima e dedicou-se aos estudos. Formou-se em educação física.

Divulgação

Feitos do atleta jamais serão esquecidos

DEPUTADO ESTADUAL

Depois do acidente que o afastou das pistas de atletismo, ele foi eleito deputado estadual em 1986 e reelegeu-se em 1990, mas não teve sucesso nas eleições de 1994 e 1998. Conseguiu para Pindamonhangaba, entre outras coisas, serviço de rádio patrulhamento e a construção do prédio da 2ª Companhia da Polícia Militar.

A MORTE

Em abril de 1999 foi internado no hospital Beneficência Portuguesa, em São Paulo. Foi encaminhado a UTI devido uma grave infecção no pulmões. A variante mais grave da doença também é constatada, a hepatite C. Na noite do dia 29 de maio, um dia após completar 45 anos, João Carlos de Oliveira não venceu a batalha mais difícil: a luta pela vida e, inconsciente, morreu. Ao chegar em Pindamonhangaba, uma multidão espremia-se nas ruas para despedir-se do atleta. Da entrada da cidade até o cemitério, não havia lugar vago, o povo tomava conta de todos espaços. Foi velado na Câmara Municipal e sepultado no Cemitério da Irmandade do Santíssimo Sacramento, na quadra B, lápide 122.

Um dos últimos sonhos de 'João do Pulo' era disputar as Paraolimpíadas de Sydnei, na Austrália, em 2000, o que certamente confirmaria que ele não foi somente um atleta, mas também um herói. Não realizou seu último sonho.

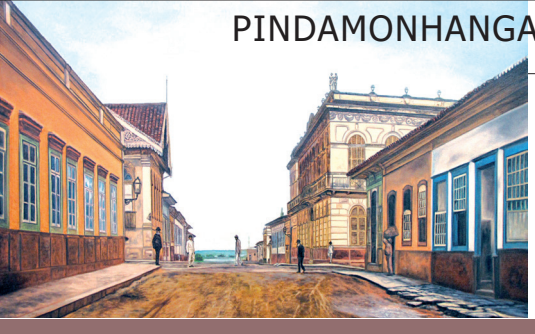

HISTÓRIA
Tribuna do Norte

ALTAIR FERNANDES CARVALHO

Ana Francisca, a esposa do Dr. João Romeiro

No próximo 11 de junho nossa Tribuna do Norte atinge a marca de 134 anos de existência, em homenagem à significativa data esta página de história traz hoje o um retrato de dona Ana Francisca Marcondes Romeiro, esposa do ilustre fundador deste jornal: Dr. João Marcondes de Moura Romeiro.

ANA FRANCISCA MARCONDES ROMEIRO

Dizem que "Há sempre uma grande mulher por trás de um grande homem". O mais correto seria "Ao lado de um grande homem", e João Romeiro era grande: jornalista, político, juiz de direito, jurisconsulto, historiador, escritor, poeta e, sobretudo um cidadão chefe de família. Daí a razão de ter uma valorosa mulher ao seu lado, pelo menos em parte de sua produtiva passagem pela terra: Ana Francisca Marcondes Romeiro...

Ela era filha de Manoel Inácio Marcondes Romeiro – Barão de Romeiro (irmão do Dr. João Romeiro), em seu primeiro casamento, o matrimônio realizado com dona Mariana Marcondes de Oliveira Cabral. Ao casar-se com o tio, o fundador do jornal Tribuna do Norte, constituiu com ele uma respeitada família, tiveram 14 filhos.

Sobre a vida familiar de João Romeiro, em conferência pronunciada na comemoração do Centenário da Tribuna do Norte, em 11/6/1982, na Câmara de Vereadores de Pindamonhangaba, o Dr. Mateus Marcondes Romeiro Neto, revela que "como chefe de família revelou as mais acendradas virtudes. Foi o marido dedicado e extremoso. Um enamorado de sua esposa..." (Mateus Marcondes Romeiro Neto, 1919 – 1992, médico, professor doutor, pesquisador e escritor, era neto de João Romeiro)

Ana Francisca Marcondes Romeiro faleceu em 1899 (segundo, Genealogia Paulistana Título Cunhas Gagos Parte 5 www.arvore.net.br/Paulistana/CGagos_5.htm) e João Romeiro, ainda conforme a conferência de Mateus Romeiro, "ficou viúvo ainda muito moço, e desde esse momento, devotou-se inteiramente aos filhos, quase todos menores. Procurava suprir a falta da mãe, sempre tão carinhosa, tratando-os com o desvelo, a bondade e o amor que transbordavam de seu coração. Desse modo e com seu exemplo, os educou para os combates da vida.

Teve a felicidade de ter ao seu lado, em Pindamonhangaba, muitos dos filhos já casados. Fazia questão, porem de reunir todos os seus descendentes, pelo menos uma vez por ano. Quase sempre era em sua fazenda, a Mombaça, no dia de São João. Num clima de muita alegria e festa."

A ilustração referente à dona Ana Francisca foi possível graças ao Dr. Francisco Piorino Filho. Atento à data histórica da Tribuna do Norte e estando de posse do mencionado quadro, guarda que lhe foi concedida por familiares dos Romeiros, decidiu que melhor destino não teria senão a fundação mantenedora deste diário: a Fundação Dr. João Romeiro. Piorino Filho, que em determinado período de sua vida profissional também prestou bons serviços a este jornal como diretor e redator, na qualidade de leitor, tem-lhe demonstrado carinho, respeito e admiração.

Arquivo TN

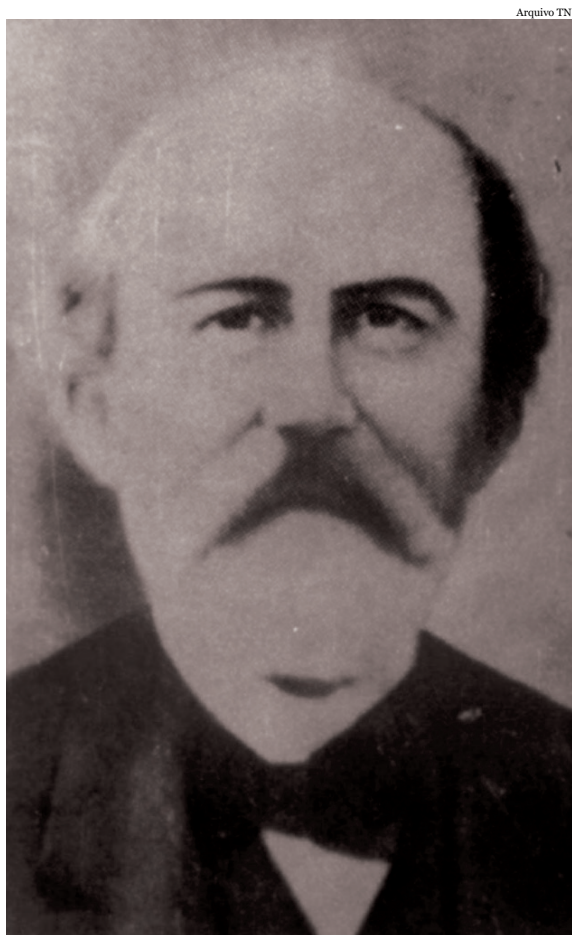

Arquivo TN

Dona Ana Francisca faleceu em 1899. Dezesseis anos depois, em 8 de julho de 1915, aos 73 anos, também partia o Dr. João Marcondes de Moura Romeiro

ANÚNCIO DO PASSADO
Tribuna do Norte 1884

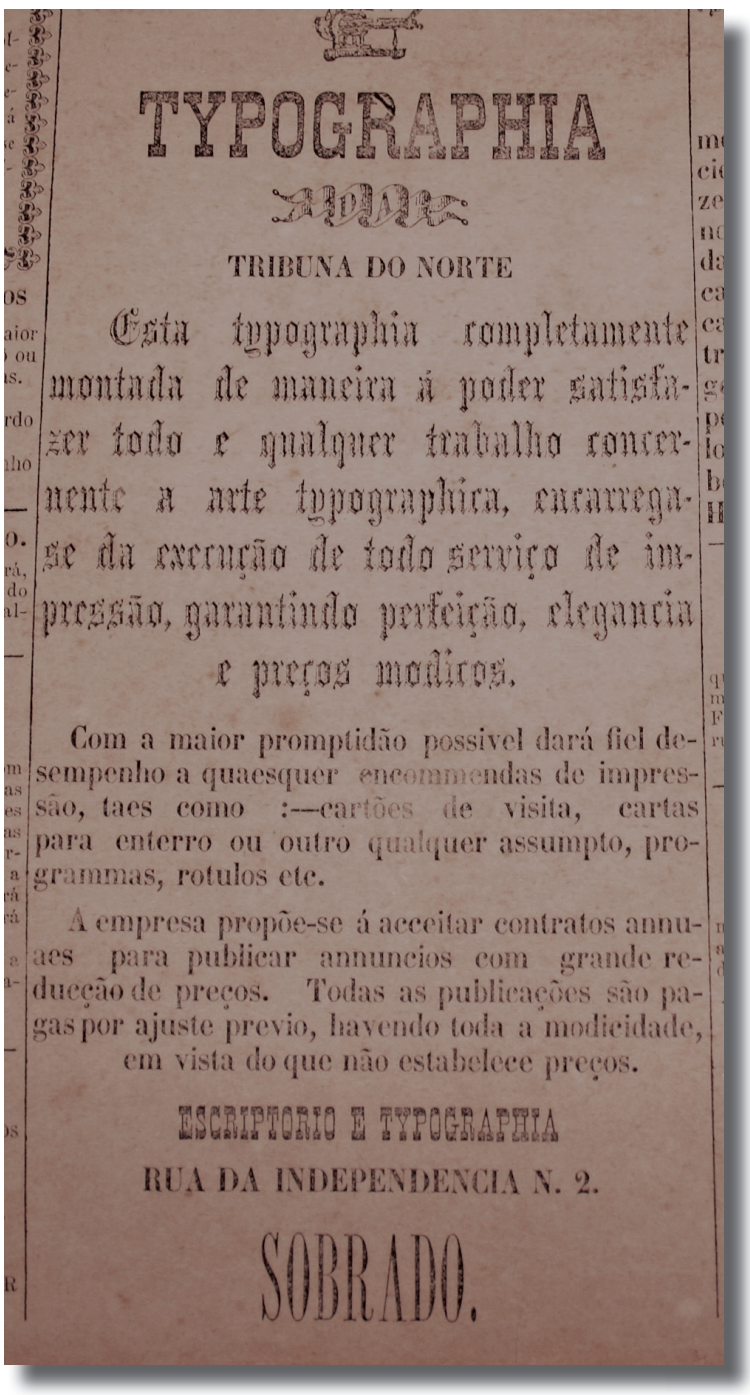

TYPOGRAPHIA

TRIBUNA DO NORTE

Esta typographia completamente montada de maneira á poder satisfazer todo e qualquer trabalho concernente a arte typographica, encarrega-se da execução de todo serviço de impressão, garantindo perfeição, elegancia e preços modicos.

Com a maior promptidão possivel dará fiel desempenho a quaesquer encommendas de impressão, taes como :—cartões de visita, cartas para enterro ou outro qualquer assumpto, programmas, rotulos etc.

A empresa propõe-se á acceitar contratos annuaes para publicar annuncios com grande reducção de preços. Todas as publicações são pagas por ajuste previo, havendo toda a modicidade, em vista do que não estabelece preços.

ESCRIPTORIO E TYPOGRAPHIA

RUA DA INDEPENDENCIA N. 2.

SOBRADO.

LITERÁRIAS EMBRANCAS

Tribuna do Norte

Arquivo TN

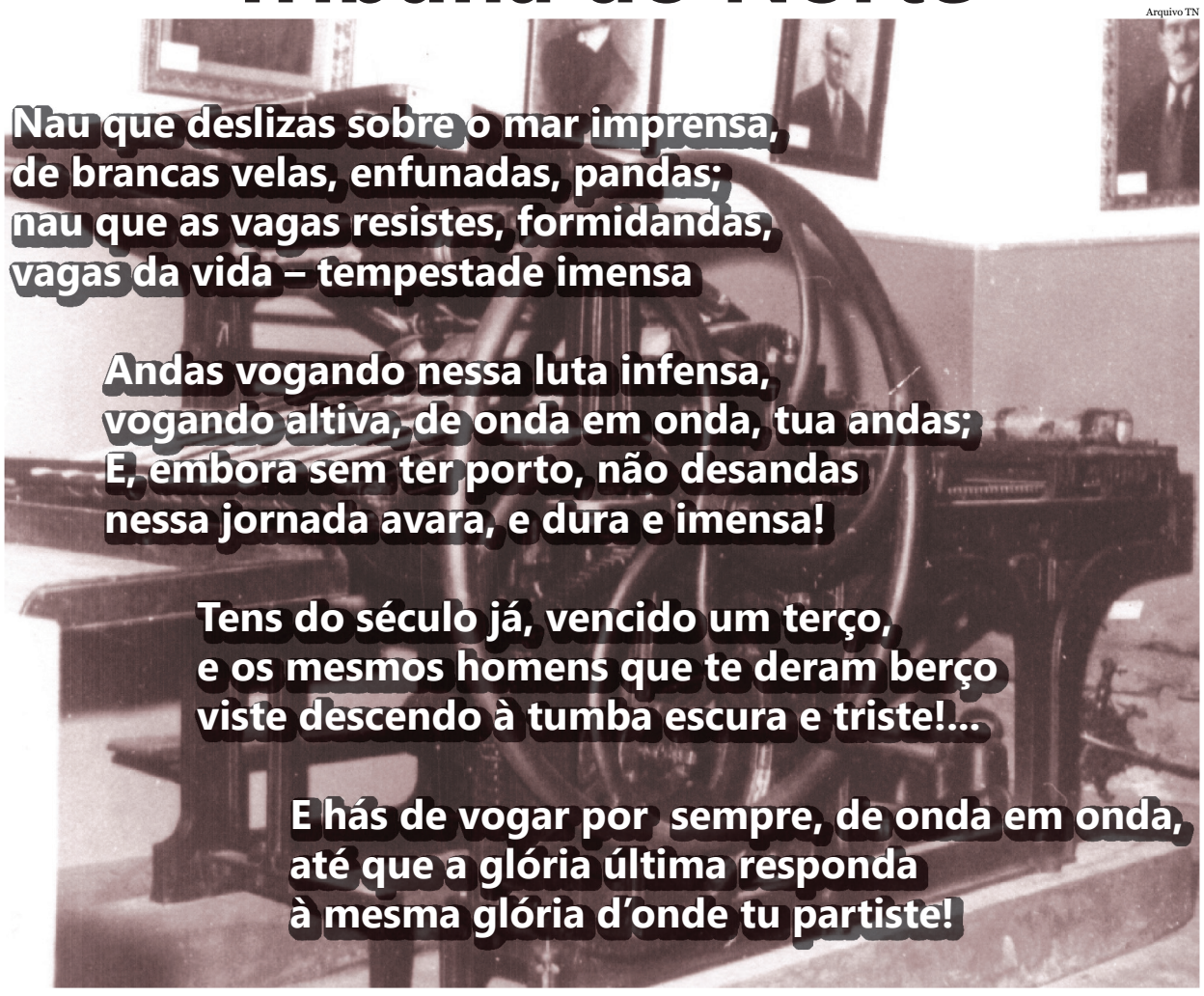

Nau que deslizas sobre o mar imprensa,
de brancas velas, enfunadas, pandas;
nau que as vagas resistes, formidandas,
vagas da vida – tempestade imensa

Andas vogando nessa luta infensa,
vogando altiva, de onda em onda, tua andas;
E, embora sem ter porto, não desandas
nessa jornada avara, e dura e imensa!

Tens do século já, vencido um terço,
e os mesmos homens que te deram berço
viste descendo à tumba escura e triste!...

E hás de vogar por sempre, de onda em onda,
até que a glória última responda
à mesma glória d'onde tu partiste!

Joviano Homem de Mello, 11 de junho de 1916

Obs.: O autor, poeta e escritor Joviano Homem de Mello dedicou este soneto a Athayde Marcondes, na época responsável pelo jornal.