Tribuna do Norte

Ano 135 — FUNDAÇÃO DR. JOÃO ROMEIRO — Edição 8.880

PINDAMONHANGABA | QUARTA-FEIRA | 29 DE MARÇO DE 2017

Gerdau Summit inicia operações e deve gerar 100 novos empregos

Jucélia Batista

Prefeito e executivos da joint venture descerram placa de inauguração

A Gerdau inaugurou na terça-feira (28), na usina de Pindamonhangaba, a Gerdau Summit, um novo empreendimento que produzirá peças para abastecer a construção de novos parques eólicos, que fornecem energia limpa.

Em parceria com as japonesas Sumitomo Corporation e Japan Steel Works (JSW), a previsão é que sejam gerados 100 novos empregos diretos no município.

Até 2020, serão investidos R$ 280 milhões para a aquisição de máquinas e equipamentos da operação.

PÁGINA 3

Novelis conquista Menção Honrosa no Prêmio Fiesp

A Novelis conquistou Menção Honrosa no 12° Prêmio Fiesp de Conservação e Reuso de Água, com projeto de gestão dos recursos hídricos, aplicado na unidade de Pinda.

PÁGINA 3

Conta de luz terá desconto de até 19,5% em abril

PÁGINA 3

Brasil desenvolve combustível limpo para foguetes e satélites

PÁGINA 4

PREVISÃO DO TEMPO
PINDAMONHANGABA

17° — 26°

UV 10

NUBLADO COM POSSIBILIDADE DE CHUVA - PERÍODOS CURTOS DE SOL

Fonte CPTEC/INPE

Governo paulista entrega obras de melhorias na SP-062

O governador Geraldo Alckmin entregou na terça-feira (28), em Guaratinguetá, as obras de recuperação na rodovia SP-062. Pindamonhangaba é um dos sete municípios beneficiados com obras, orçadas em R$ 72,7 milhões.

As melhorias de ampliação em 32,23 quilômetros de pistas vão favorecer mais de 780 mil pessoas.

PÁGINA 5

Alexandre Carvalho/A2img

Mais de 780 mil pessoas de sete municípios serão beneficiadas com obras orçadas em R$ 72,7 milhões

Secretário e diretor de Cultura participam de seminário em São Paulo

PÁGINA 2

Divulgação

Voluntários da Prefeitura realizam mutirão nos finais de semana

Um grupo de funcionários voluntários da Prefeitura está realizando mutirões nos finais de semana para levar melhorias a vários locais da cidade.

PÁGINA 5

Parque da Cidade e Abrigo já receberam ações da equipe voluntária

EDITORIAL

Ótimas notícias!

Duas boas notícias: inauguração de um novo empreendimento em uma indústria de Pindamonhangaba e a proposta de geração de 100 novos empregos diretos no município. O anúncio foi oficializado nessa terça-feira (28), durante inauguração da Gerdau Summit na usina de Pindamonhangaba.

A "joint venture" – união de duas ou mais empresas (já existentes), buscando realizar uma atividade econômica comum – se deu com os grupos japoneses Sumitomo Corporation e Japan Steel Works (JSW). O objetivo do novo empreendimento é, principalmente, o fornecimento de peças para a geração de energia eólica. Aí vem a terceira boa notícia, já que a produção abastecerá a construção de novos parques eólicos, que fornecem energia limpa.

De acordo com a direção da empresa, até 2020, serão investidos R$ 280 milhões para a aquisição de máquinas e de equipamentos da operação. A empresa terá capacidade de 50 mil toneladas por ano, par atender o setor de energia eólica e as indústrias de açúcar e álcool, óleo e gás, e também o segmento de mineração. A expectativa é que, nos próximos três anos, a produção de peças forjadas para o setor eólico cresça cerca de 70%.

Para especialistas, a indústria eólica é fundamental para mudança da matriz energética, e a Pindamonhangaba está participando desta mudança.

Secretário e diretor de Cultura participam de seminário em São Paulo

"Cultura em Tempo de Crise" foi o tema central do encontro que reuniu secretários e diretores de Cultura do Estado de São Paulo, na última segunda (27), na Cidade Universitária da USP, na capital paulista.

O secretário de Educação e Cultura de Pindamonhangaba, Júlio Valle, e o diretor de Cultura, Alcemir Palma, participaram do evento, que debateu entre outros temas, os "Rumos da Cultura na Era Digital", "Cultura Enquanto Políticas Públicas no Atual Quadro Brasileiro" e "Formas de Organização da Cultura".

"Discutir as políticas públicas de cultura nos níveis municipal, estadual e nacional colabora muito para que possamos compartilhar experiências de êxito e entender os caminhos da cultura em nosso país", afirmou Júlio. "Além disso, alegro-me por nossa participação na constituição de um organismo envolvendo todos os representantes municipais da cultura de nosso estado, um momento bastante relevante para a história das políticas culturais de nosso país."

O evento foi organizado pela USP/Escola de Comunicações e Artes e, ao final, os participantes puderam votar, em assembleia, pela criação da União Paulista de Dirigentes Municipais de Cultura.

Divulgação

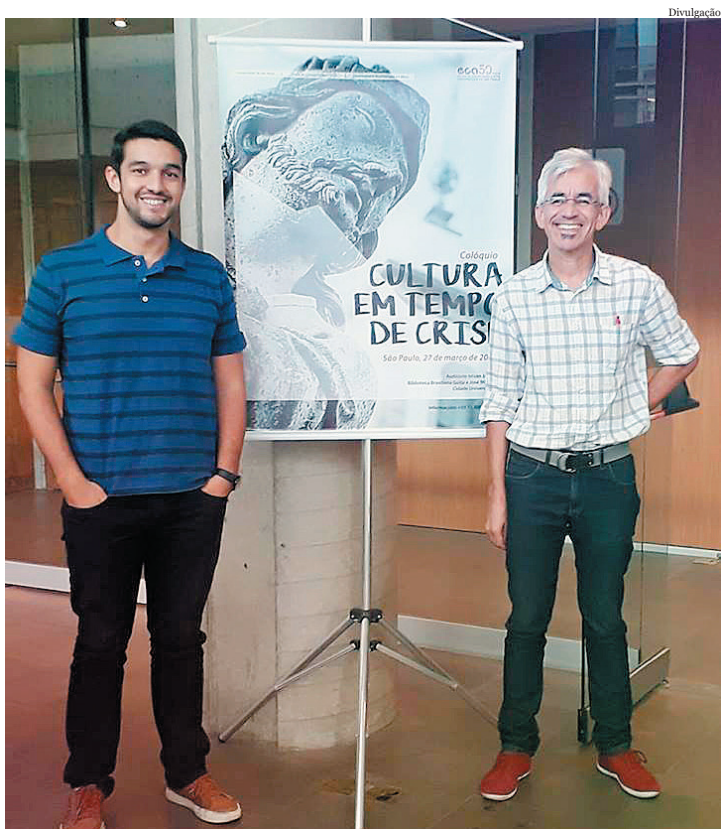

Seminário aconteceu na Cidade Universitária da USP

Palacete 10 de Julho recebe seminário da EFCJ

Na última semana, o Palacete 10 de Julho recebeu o seminário "Planejamento: Visão estratégica como diferencial para o crescimento - 2017", da Estrada de Ferro Campos do Jordão. O espaço foi cedido para a apresentação pelas diretorias da EFCJ, do balanço das atividades desenvolvidas em 2016 e das previstas para 2017 em seus diferentes departamentos.

Estiveram presentes todas as lideranças da Estrada de Ferro Campos do Jordão, entre diretores e chefes de Operação, assistentes técnicos, analistas e técnicos ferroviários, somando aproximadamente 50 funcionários.

Para os organizadores do evento, a parceria entre a Estrada de Ferro e a Prefeitura de Pindamonhangaba é de inestimável importância, com ações diversas que abrangem diferentes áreas, além de cessão de espaço para eventos internos, palestras, ações volta das à saúde, atenção à educação e prestação de serviço de transportes a população.

Divulgação

Evento contou com parceria entre Prefeitura e Estrada de Ferro

Novos membros do Comitê do Paraíba tomam posse

O Comitê das Bacias do Rio Paraíba do Sul - CBH -PS se reúne nesta quinta-feira (30), para dar posse aos novos membros da entidade, que deverão atuar no biênio 2017-2019.

O Comitê integra o sistema responsável pela gestão dos recursos hídricos na região. Cabe a ele deliberar sobre temas relacionados às bacias, entre eles o investimento de recursos em projetos que visem garantir a qualidade e a quantidade das águas na bacia do Paraíba.

O CBH-PS é composto por 36 membros, sendo 12 da sociedade civil, 12 do estado e 12 dos municípios - todos voluntários. Na reunião desta quinta-feira, eles tomarão posse e os membros votarão para definir a nova diretoria, composta pela presidência, vice-presidência e secretaria -executiva.

A presidência deverá ser ocupada por um representante dos municípios. A secretaria-executiva é indicada pelo Estado.

Após a posse, a nova diretoria fará a publicação de um edital para preenchimento das vagas remanescentes. Ficaram abertas vagas para os membros da sociedade civil nas seguintes categorias: Entidade de Pesquisa e Universidades, Entidade de Classe de Área de Engenharia e Arquitetura e Entidades dos Usuários de Mineração, além da suplência na categoria de Entidades Ambientalistas.

A reunião acontece às 13 horas, no auditório da Engenharia Civil da Universidade de Taubaté - Unitau, localizado na rua Expedicionário Ernesto Pereira, 99, centro de Taubaté.

Divulgação

Reunião do comitê está marcada para quinta-feira (30)

Vanguarda Literária

* José Valdez de Castro Moura

* O autor é médico, mestre e doutor pela USP, professor universitário, Magister ad Honorem da Universidade de Bolonha, e Professor Visitante das Universidades de Bonn, Munique, Colônia e Berlim (Alemanha). Professor Convidado da Universidade de Paris V (Sorbonne)

MEDICINA ESPACIAL: ALGUMAS REFLEXÕES

No mundo todo aumentou o número de pessoas que viajam de avião, em especial, no fim do ano. No Brasil, milhares de pessoas lotam os aeroportos (no mais das vezes sem estrutura adequada) e aviões. Evidentemente, com o aumento explosivo de viagens aéreas, em termos proporcionais, cresce a ocorrência de agravos à saúde ou problemas médicos em passageiros e tripulantes, e, cada vez mais, pessoas idosas e as portadoras de males pré-existentes ganham os céus do nosso país. Aí, surgem questões diversas e muito sérias como esta: como liberar para o trabalho, por exemplo, um comandante de aviação que faz uso de medicamentos psicoativos, logo ele que tem a enorme responsabilidades com a segurança, com as vidas de centenas de passageiros? E, sempre os que vão viajar nos perguntam: tenho condições de viajar de avião?

As viagens a bordo das aeronaves comerciais, em termos gerais, não deveriam ser motivo de problema para a saúde ou desconforto médico. Elas são pressurizadas, voam a aproximadamente 10 mil metros do solo, e, evidentemente, vão exigir adaptações do organismo principalmente ao ar rarefeito dentro da cabine do avião. Normalmente, passageiros com condições médicas pré-existentes (por exemplo: pressão alta) se estão em tratamento, em níveis normais de pressão, no momento do voo, chegam bem ao seu esperado destino. Entretanto, existem os que se encontram com doenças crônicas ou em recuperação, com os quais podem ocorrer problemas sérios. E, não esqueçamos que as condições de equipamento para atendimento de emergência das aeronaves, são precários.

Reflitamos: um paciente com AVC (derrame) pode viajar? Depende do tipo e da gravidade. Mesmo os que foram acometidos de AVC esquêmico, devem aguardar de 4 a 5 dias, e, os que sofreram AVC hemorrágico, no mínimo, 7 dias, segundo preceitos da Medicina Espacial, ramo da Ciência Médica que estuda esses fatos. Os pacientes com angina estável, os que tiveram enfarte não complicado, devem aguardar entre duas a três semanas; os que fizeram ponte de safena devem esperar no mínimo duas semanas; os asmáticos em crises e graves, com hospitalizações recentes, não devem viajar. Pelo que foi explicado, cada caso deve ser considerado, afinal, analisam-se doentes e não doenças. Um ponto importante: quem toma seus medicamentos devem levá-los na sua bagagem de mão e não interrompê-los. Aqueles com necessidades especiais (de alimentação, suporte de oxigênio ou cadeira de rodas) devem comunicar às companhias aéreas. Quantas vezes, pessoas que têm náuseas, dizem passar mal em viagens aéreas, não tomam o mínimo cuidado e ainda ingerem bebidas, comem salgadinhos, ao invés de se prevenir com um antiemético? Nós, como passageiros, temos que fazer a nossa parte. Já presenciei, num voo, uma senhora reclamar para a guia de turismo que ela deveria trazer remédios para dor de cabeça, um "calmante" porque isto seria um cuidado com o cliente. Incrível, mas aconteceu! A guia de turismo, ou, em última instância, a agência de turismo não tem nenhuma responsabilidade e nem deve assumir responsabilidade de remédios, administração de medicamentos a nenhum de seus clientes. E, é bom que se diga que ocorrem com outras companhias aéreas de fora do nosso país. No ano passado, um avião da KLM, em voo para Amsterdam, com uma hora que tinha partdo do aeroporto de São Paulo, teve que pousar no Rio para o atendimento emergencial de um passageiro (que, por sinal, faleceu a bordo), acomodar todos os passageiros em hotéis, para partir no dia seguinte. E, o que aconteceu realmente? O passageiro que morreu tinha saido do Hospital (aliás, fugido!!!) por sua conta e causou aquele transtorno todo. Pensemos bem: pessoas faltaram a compromissos, houve um grande prejuízo financeiro para a companhia aérea. É de se lamentar a morte de um ser humano, e, no caso, a grande irresponsabilidade do cidadão. Portanto, fazer a nossa parte (afinal, somos os gerenciadores da nossa saúde) é essencial!

Fundação Dr. João Romeiro

- EXPEDIENTE -

Tribuna do Norte

Criada pela Lei Nº 1.672 de 6 de Maio de 1980 - Órgão mantenedor do Jornal Tribuna do Norte - CNPJ: 50455237/0001-35 - Prédio Domingos José Ramos Mello (Gaúcho)

PRESIDENTE DA FUNDAÇÃO E JORNALISTA RESPONSÁVEL:
Jucélia Batista Ferreira MTB Nº 57.570/SP
RESPONSABILIDADE:
Os textos assinados são de inteira responsabilidade do autor.
REDAÇÃO E BALCÃO DE ANÚNCIOS:
Praça Barão do Rio Branco, 25, Centro. Tel. (12) 3644-2077 - CEP 12.400-280 - Pindamonhangaba/São Paulo
REPRESENTANTE NACIONAL:
RGD-Comunicação S/C Ltda - Rua Duarte de Azevedo, 532 - Santana - CEP 02036-022 - São Paulo/SP - Tel./Fax: (11) 2971-1000 - (E-mail: rgdribas@uol.com.br) -
IMPRESSÃO:
S. Billota e Billota Ltda - ME - (12) 3301-5005 - Lorena/SP.

www.jornaltribunadonorte.net
contato@tribunadonorte.net

Economia

Gerdau Summit inicia operações e deve gerar 100 novos empregos

Empreendimento produzirá peças para abastecer a construção de novos parques eólicos, que fornecem energia limpa

A Gerdau inaugurou na terça-feira (28), na usina de Pindamonhangaba, a Gerdau Summit, uma joint venture com os grupos japoneses Sumitomo Corporation e Japan Steel Works (JSW). O objetivo do novo empreendimento é, principalmente, o fornecimento de peças para a geração de energia eólica e a previsão é que sejam gerados 100 novos empregos diretos no município.

Até 2020, serão investidos R$ 280 milhões para a aquisição de máquinas e equipamentos da operação. A empresa terá capacidade de 50 mil toneladas por ano, para atender o setor de energia eólica e as indústrias de açúcar e álcool, óleo e gás, e também o segmento de mineração. A expectativa é que, nos próximos três anos, a produção de peças forjadas para o setor eólico cresça cerca de 70%.

De acordo com o vice-presidente de aços especiais da Gerdau na América do Sul, Guilherme Gerdau Johannpeter, o objetivo da parceria é aproveitar a capacidade financeira e a rede comercial da Sumitomo e o conhecimento tecnológico da JSW. "A indústria eólica será fundamental para mudança da matriz energética e queremos participar da mudança", afirmou.

Para Takeshi Murata, diretor executivo da Sumitomo, a Gerdau Summit visa a atender as necessidades do Brasil e de outros mercados: "Espero que nosso time de brasileiros e japoneses crie uma nova história de cooperação entre as nações".

Takashi Shibata, diretor executivo da JSW, ressaltou que "a Gerdau Summit reúne pontos fortes das três empresas envolvidas e se tornará líder em forjados e fundições na América Latina e em todo o mundo".

O prefeito Isael Domingues, que participou da solenidade de inauguração da joint venture, destacou a importância de investimentos em energia limpa. "Nos alegramos por receber investimentos em nossa cidade, que além de trazer benefícios para nossa população, irá contribuir para o desenvolvimento sustentável de nosso país, ampliando as possibilidades de uma energia que não polui o meio ambiente".

Produção e empregos

Com o início das atividades do novo empreendimento, a Gerdau fornecerá peças para quase todo o processo de montagem de parques eólicos. Serão produzidos na usina de Pindamonhangaba, eixos para aerogeradores, anéis de rolamento e o vergalhão que é fabricado em várias unidades da Gerdau, bem como as chapas grossas que a empresa começou a produzir na usina de Ouro Branco (MG) no ano passado.

Parte dos equipamentos deve chegar à unidade no primeiro semestre do ano que vem e até o fim de 2018, a usina deve estar produzindo para o setor eólico, com a contratação de aproximadamente 100 funcionários neste período.

O prefeito Isael enfatizou que a geração de empregos neste momento de crise é muito importante. "As indústrias instaladas em Pinda estão buscando soluções em novos mercados, como a Gerdau, que, com esse novo empreendimento, diversifica e amplia sua produção, podendo gerar empregos num momento econômico delicado em todo o país"

Para o secretário municipal de Desenvolvimento Econômico, Marcelo Martuscelli, o município está "entrando no cenário do Mercosul, contribuindo para a geração de energia eólica. "Essa data é um marco na história do município, que também ganha com a arrecadação".

Jucélia Batista

Prefeito entre representantes da Prefeitura e de executivos das três empresas

CONTA DE LUZ TERÁ DESCONTO DE ATÉ 19,5% EM ABRIL

A Agência Nacional de Energia Elétrica (Aneel) informou, na terça-feira (28), que chegará a quase 20% o desconto nas contas de luz no mês de abril, para compensar os consumidores pela cobrança indevida de um encargo voltado a remunerar a usina de Angra 3.

De acordo com a agência, no total deverão ser devolvidos R$ 900 milhões cobrados nos últimos meses por meio do encargo, inserido nas contas de luz desde o ano passado de maneira indevida, já que Angra 3 ainda não entrou em operação.

A compensação pela cobrança irregular será feita de uma só vez e em forma de desconto no valor da conta de luz de abril. O desconto vai variar de R$ 0,347 a R$ 8,342 para cada 100 kWh, o que equivale a uma redução de 2% a 20% das contas.

Divulgação

Como as distribuidoras de energia fecham as contas em períodos diferentes do mês, em alguns casos o consumidor poderá ter o abatimento também em maio, segundo a Aneel. As distribuidoras terão que informar, no boleto da conta de luz, o valor do desconto.

Novelis conquista Menção Honrosa em 12º Prêmio Fiesp de Conservação e Reuso de Água

Projeto desenvolvido na fábrica de Pindamonhangaba reduziu o consumo do recurso em 7,1% em 2016

A Novelis, líder mundial em laminados e reciclagem de alumínio, conquistou Menção Honrosa no 12° Prêmio Fiesp de Conservação e Reuso de Água, com o projeto "Estratégia para conservação de recursos hídricos: Otimização de processos industriais e melhorias de gestão para redução do consumo especifico de água", aplicado na unidade de Pindamonhangaba.

O projeto desenvolvido na fábrica teve como objetivo reduzir 2% do consumo específico de água em 2016, comparado ao ano de 2015. Ao finalizar as ações, a Novelis não só superou a meta estabelecida como conseguiu uma redução de 7,1% no consumo do recurso na unidade. A economia gerada foi de cerca de R$ 613.000,00 em 2016.

Entre as estratégias aplicadas, os profissionais da empresa apostaram na melhoria de gestão do tratamento de água na refusão, que contou com uma análise de tendência e controle da condutividade do recurso nas torres de resfriamento, resultando na otimização do uso de água no sistema. Outra ação envolveu o desenvolvimento de reuso de efluente. A partir da análise das correntes de efluentes dos sistemas de Utilidades da Preparação de placas e Linha de Pintura, foi possível eliminar o descarte e reaproveitar os efluentes, reduzindo o consumo de água industrial na unidade.

"Os esforços em Pindamonhangaba, somados a ações realizadas em outras unidades contribuíram, até o momento, com uma redução de 22% no consumo de água da empresa, o que nos deixa mais próximos em relação à meta global de redução da intensidade de água em 25% até 2020. O trabalho envolveu uma dedicação multidisciplinar de profissionais para alavancar melhorias ambientais e de sustentabilidade do negócio. A menção honrosa da Fiesp é prova que estamos no caminho certo", afirma Daniel Freire, diretor de Operações da Novelis em Pindamonhangaba.

Divulgação

Projeto exigiu muita dedicação e trabalho multidisciplinar

Ciência e Tecnologia

Brasil desenvolve combustível limpo para foguetes e satélites

O Brasil acaba de desenvolver um novo tipo de combustível para a propulsão de motores de foguetes usados no lançamento de satélites. A novidade conta com a autoria do Instituto Nacional de Pesquisas Espaciais (Inpe).

O composto utiliza uma combinação de etanol e etanolamina que reage com peróxido de hidrogênio, a popular água oxigenada, concentrado a 90%. A mistura desses elementos, catalisada por sais de cobre, entra em combustão espontaneamente, culminando na propulsão do estágio satélite.

Segundo o chefe do Laboratório Associado de Combustão e Propulsão (LCP), Ricardo Vieira, o propelente pode ser mais bem utilizado em motores de apogeu, usados na transferência de órbita de satélites, ou nos últimos estágios de veículos lançadores. Trata-se de uma reação hipergólica, que gera ignição espontaneamente apenas pelo contato dos componentes químicos, sem a presença de fontes externas para a ignição.

Divulgação

O laboratório montado no Inpe é o único do país capaz de produzir o combustível

"Descobrimos que o etanol funciona muito bem nessa reação. Com ele, o atraso de ignição é bem menor, aumenta o desempenho do motor e reduz os custos do combustível. A decomposição do peróxido a 90% eleva muito a temperatura do sistema, o que facilita na ignição do motor", explicou Vieira.

Custo x benefício

O combustível brasileiro apresenta vantagens em relação aos propelentes comumente usados pela indústria espacial no mundo, como, a hidrazina e o tetróxido de nitrogênio.

Ambos são importados e têm alto valor de compra. Um quilo de cada uma dessas substâncias é cotado a R$ 1 mil, aproximadamente. Além disso, a hidrazina e seus derivados são cancerígenos, e o tetróxido de nitrogênio pode ser fatal após poucos minutos de exposição, mesmo a baixas concentrações no ar.

Já o combustível desenvolvido no LCP tem um custo médio de R$ 35, por quilo, e não oferece risco. Além disso, a concentração do peróxido de hidrogênio a 90% é feita no próprio laboratório.

"A eficiência é próxima a dos propelentes tradicionalmente utilizados em propulsão, a hidrazina e o tetróxido de nitrogênio. A vantagem que temos são o preço e a segurança no manuseio dos componentes, que não poluem o meio ambiente", ressaltou o pesquisador.

O Laboratório Associado de Combustão e Propulsão é o único laboratório no Brasil capaz de concentrar o peróxido de hidrogênio para aplicações aeroespaciais.

Nasa descobre planetas parecidos com a Terra

Sete planetas com características semelhantes à Terra são descobertos, estipula-se se pode haver vida

A Nasa, Agência Espacial dos Estados Unidos, anunciou a descoberta de um novo sistema, onde existem 7 planetas parecidos com a Terra, sendo rochosos e tendo aproximadamente o mesmo tamanho, alguns maiores e outros menores.

Esses planetas estão relativamente perto, cerca de 40 anos-luz de distância do nosso sistema solar, e orbitam a estrela-anã Trappist-1, e dependendo da temperatura que há em cada um, é possível que haja água no estado líquido.

Três dos sete planetas estão em uma área considerada habitável, área que pode haver algum tipo de vida, porém há alguns problemas. Por esses planetas estarem muito próximos da estrela, pode receber uma alta radiação elétrica, dificultando algum tipo de vida.

Estudos mais aprofundados serão feitos observando de vários pontos da órbita, para determinar a existência ou não de vida em cada um dos planetas, saber mais sobre as características de cada um, e até a massa de cada exoplaneta. Ainda estima-se a massa de seis planetas, e o outro, sem a massa determinada, que pode ser um planeta gelado.

Desenvolvimento de tecnologias contra o Aedes recebe R$ 10 milhões

Repasse de R$ 10 milhões será destinado a seis pequenas empresas de São Paulo para desenvolvimento de novas tecnologias de combate ao mosquito Aedes aegypti.

O investimento é do Ministério da Ciência, Tecnologia, Inovações e Comunicações (MCTIC), por meio da Financiadora de Estudos e Projetos (Finep) e da Fundação de Amparo à Pesquisa de São Paulo (Fapesp). As empresas, selecionadas em chamada pública cujo resultado foi divulgado em janeiro, estão trabalhando em repelentes, diagnósticos rápidos e armadilhas para captura do mosquito.

Uma dessas empresas, a DC Química, está desenvolvendo um repelente natural com base no ramnolipídeo, um composto produzido a partir de bactérias. A substância era conhecida como um composto natural capaz de reduzir a tensão superficial de líquidos. É utilizado na indústria, principalmente em produtos de limpeza, como detergentes, pela capacidade de unir substâncias que não se misturam como água e óleo, e na indústria de cosméticos.

Divulgação

A previsão é que o serviço comece a ser comercializado em São Paulo em meados de 2018 e, posteriormente, seja distribuído para os demais estados do País.

EDITAL – Contribuição Sindical 2017

Sindicato dos Trabalhadores nas Indústrias Químicas e Farmacêuticas de Pindamonhangaba e região. CNPJ 04.842.370/0001-27, CÓDIGO SINDICAL 556.139.97278-9, com sede à Rua dos Bentos, nº 481 – São Benedito – Pindamonhangaba – SP.– EDITAL – CONTRIBUIÇÃO SINDICAL ANO 2017 – Pelo presente Edital, cientificamos às Empresas enquadradas no 10º Grupo Profissional, representado pelas categorias de Trabalhadores nas Industrias Químicas para fins Industriais, de Produtos Farmacêuticos, de Preparação de Óleos Vegetais e Animais, de Perfumaria e Artigos de Toucador, de Resinas Sintéticas, de Velas, da Fabricação do Álcool, de Explosivos, de Tintas e Vernizes, de Fósforos, de Adubos e Corretivos Agrícolas, de Defensivos Agrícolas, de Material Plástico (Inclusive de Trabalhadores da Indústria de Laminados Plásticos), de Matérias Primas Para Inseticidas e Fertilizantes, de Abrasivos, da Indústria Petroquímica, de Lápis, Canetas e Material de Escritório, de Defensivos Animais e de Re-Refino de Óleos Minerais, (Lubrificantes Usados ou Contaminados) – Art. 570, parágrafo único da CLT, a que se refere a art. 577 da CLT, sediadas nos municípios Pindamonhangaba, Aparecida, Roseira, Arapei e Potim, que no mês de março de 2017, deverá ser descontado de todos os empregados 01(um) dia de trabalho, a título de CONTRIBUIÇÃO SINDICAL, e recolhido a qualquer agência da Caixa Econômica Federal, casas lotéricas ou bancos conveniados, em guias deste Sindicato com vencimento da contribuição Sindical para o Setor Químico e Farmacêutico (grupo 10), em 14 de abril de 2017, conforme cláusula da Convenção Coletiva de Trabalho. Após esta data, o recolhimento sofrerá um acréscimo de multa de 10% mais 2% por mês subseqüente, além de juros de 1% e outras cominações legais, quando cabíveis, conforme dispõe o Artigo 600 da CLT. A não observância do pagamento da referida Contribuição sujeitará as Empresas a cobrança executiva, em face do que prescreve o Artigo 606 da CLT. Para os mensalistas o desconto será na base de 1/30 avos do salário integral e para os diaristas e horistas na base de uma diária de 8 horas, e para os tarefeiros, empreiteiros, comissionados, o desconto se fará de dias de trabalho. O Sindicato ou Caixa Econômica Federal (site www.caixa.gov.br) fornecerá as guias para o recolhimento, gratuitamente, podendo ser solicitadas no endereço da entidade acima mencionado, via e-mail: stiquimicospinda@uol.com.br ou pelo telefone: (12) 3648-5767, no horário comercial, caso não as recebam até o dia 31/03/2017. Pindamonhangaba, 29 de Março de 2017 – A) Sebastião de Melo Neto – Presidente.

EDITAL DE CONVOCAÇÃO

Eu José Maria Rodrigues, portador da cédula de identidade RG 18.729.641-8SSP.SP, presidente da Associação dos amigos do bairros campinas, Shangri- la e Solo Rico de Pindamonhangaba, SP, faço saber que convoco todos os moradores associados a esta associação para uma Assembleia geral ordinária que realizar –se –à, Dia 12 de Abril de 2017, Local: Salão da igreja católica, Rua José Benedito Quirino, 487. Bairro , Campinas, Horário: primeira chamada as 18 horas, segunda chamada as 18 horas e 30 minutos com termino as 21 horas, Ordem do dia: 1°- eleições da diretoria executiva e conselho fiscal 2°- reforma do estatuto social da entidade, os interessados em participar deverão se escrever no endereço rua Fornovo Di Taro, 250, Bairro das Campinas até um dia antes das eleições.
Pindamonhangaba, 29 de março de 2017

Pindamonhangaba, 28 de março de 2017.

PREFEITURA MUNICIPAL DE PINDAMONHANGABA
EDITAL DE NOTIFICAÇÃO
CONTROLE SEOB-003/2017

A Prefeitura Municipal de Pindamonhangaba notifica o Sr. JOSÉ DA SILVA, responsável pelo imóvel localizado na Rua Celeste, nº 325, para que tome ciência da NOTIFICAÇÃO PRELEMINAR nº 52533/2017, lavrado em função de obra sendo executada sem projeto aprovado junto à Prefeitura, infringindo assim o Código de Edificações de Pindamonhangaba, tendo como prazo para recurso 02 (DOIS) dias úteis a contar da data desta publicação em atendimento e conformidade com o disposto em Lei.

ARQUITETA E URBANISTA LUCIANA AYUKO YUI
DIRETORA DO DEPARTAMENTO DE PLANEJAMENTO

Cidade

Governo paulista entrega obras de melhorias e modernização na SP-062

Pindamonhangaba é um dos sete municípios beneficiados com obras orçadas em R$ 72,7 milhões

Alexandre Carvalho/A2img

Alckmin diz que "Rodovia dos Tropeiros" será entregue no segundo semestre

O governador Geraldo Alckmin entregou na terça-feira (28), em Guaratinguetá, as obras de recuperação na rodovia SP-062 (rodovia Vito Ardito / Vereador Abel Fabrício Dias / Professora Marieta Vilela da Costa Braga / avenida Padroeira do Brasil / Prefeito Aristeu Vieira Vilela). As melhorias de ampliação em 32,23 quilômetros de pistas beneficiarão mais de 783 mil habitantes dos municípios de Caçapava, Taubaté, Pindamonhangaba, Roseira, Aparecida, Guaratinguetá e Lorena.

"Esta é uma obra importante, estratégica e estamos recuperando a malha de toda a região. No segundo semestre, vamos entregar a 'Rodovia dos Tropeiros' e isso vai estimular muito o turismo e promover o desenvolvimento da região, além de ser uma vacina contra acidentes", anunciou o governador.

O investimento para execução dos serviços foi de R$ 72,7 milhões, com recursos do Banco Interamericano de Desenvolvimento (BID). O Departamento de Estradas de Rodagem (DER), órgão vinculado à Secretaria de Logística e Transportes, foi responsável pela obra e pelo financiamento junto ao banco internacional.

Foram realizadas intervenções para a restauração da pista e pavimentação dos acostamentos. Os serviços foram divididos em três lotes, do km 112,6 ao km 123,7 (Caçapava – Taubaté), do km 159,8 ao km 172,63 (Aparecida – Pindamonhangaba – Roseira) e do km 178 ao km 186,3 (Guaratinguetá – Lorena), num total de 32,23 quilômetros. Circulam diariamente pela rodovia SP-063 cerca de 5 mil veículos, em média.

As obras foram executadas no prazo de 24 meses, com geração de 102 empregos diretos e 305 empregos indiretos.

Prefeitura e Conselho organizam Conferência Municipal de Assistência Social

A Prefeitura de Pindamonhangaba e o Conselho Municipal de Assistência Social estão trabalhando juntos para organizar a Conferência Municipal de Assistência Social (CMAS), que tem prazo para ser realizada, de 10 de abril a 31 de julho. O tema a ser abordado neste ano é "Garantia de direitos no fortalecimento do Sistema Único de Assistência Social (SUAS)".

A primeira reunião foi realizada no dia 20 de março, com a participação de representantes do Departamento de Assistência Social, Secretaria de Planejamento e CMAS. Os encontros municipais são preparatórios para a 11ª edição da Conferência Nacional de Assistência Social, marcada para Dezembro, em Brasília.

"Estamos desenvolvendo a temática para a conferência municipal e organizando detalhadamente o evento para dar tudo certo", explicou o presidente do CMAS, Amauri Monteiro.

Segundo Rodrigo Godoi, representante da Secretaria de Planejamento da Prefeitura, as reuniões são muito importantes para a organização deste evento, que tem grande importância para o nosso município e para o nosso país.

A diretora do Departamento de Assistência Social, Regina Tavares de Souza Farias, explicou como está o andamento. "Iniciamos a preparação da conferência municipal, abordando as temáticas que serão discutidas na ocasião e que trará grandes frutos para os nossos profissionais e entidades", disse.

Para o responsável pelas finanças da Assistência Social, Rodrigo Luiz de Souza, a intenção é fazer um evento economicamente viável. "Com responsabilidade e economicidade, tenho certeza que vamos fazer um evento sustentável", afirmou.

Divulgação

Conferência Municipal é fundamental para o fortalecimento das ações conjuntas

Divulgação

Serviços de pintura, limpeza e corte de grama estão entre as ações

Voluntários da Prefeitura realizam mutirão nos finais de semana

Seguindo o princípio da economicidade, um grupo de comissionados voluntários da Prefeitura de Pindamonhangaba está realizando mutirões nos finais de semana, e levando melhorias para vários locais.

O primeiro local a receber melhorias foi o Parque da Cidade, com serviços de limpeza, varrição e corte de grama.

No último final de semana, o grupo esteve no Abrigo Municipal de Animais, onde realizou pintura, limpeza e adequação para a reabertura do local. Todo o material utilizado para os serviços também foi adquirido por meio de doação.

A presidente do Fundo Social de Solidariedade, Cláudia Vieira Domingues, explica que a iniciativa "partiu do gabinete do prefeito" e que recebeu o engajamento voluntário de outros funcionários.

"A corrente positiva de solidariedade a cada fim de semana, cresce. A participação é um gesto de cidadania", comenta Cláudia.

A ação voluntária é aberta a todos os que se interessarem em participar. Basta se inscrever no Fundo Social de Solidariedade (3643-2223).

Outras ações de voluntariado estão previstas para os próximos finais de semana e toda a ajuda é bem-vinda.

História

ALTAIR FERNANDES CARVALHO

QUARTA-FEIRA

Tribuna do Norte incomodou rivais

Fotos: Arquivo TN

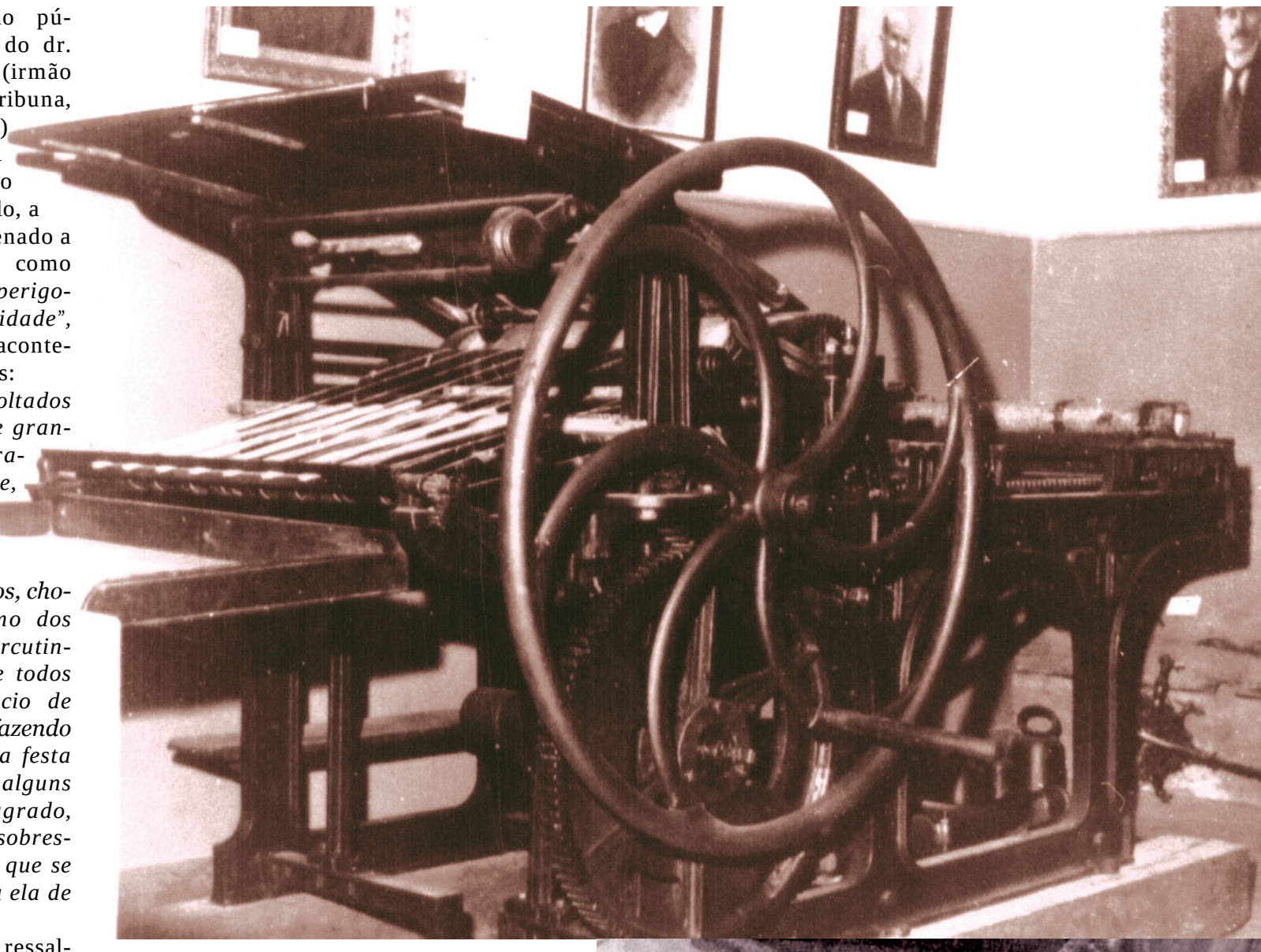

Ao longo de sua existência o jornal Tribuna do Norte teve rivais políticos entre os órgãos da imprensa local. Não sobreviveram. Enquanto isso, a TN segue já para os seus 135 anos de existência. Entre os jornais que se sentiam incomodados com a folha do Dr. João Romeiro, houve um tabloide que circulou na Pindamonhangaba do início do século XX, denominado Gazeta Semanal. Do mencionado semanário recordamos um artigo, publicado em sua edição de 5 de março de 1903, no qual tornava pública uma insatisfação com a Tribuna, mais precisamente com um de seus redatores. A jocosa crítica, cujo autor não a assina, assim como não identifica o nome de seu desafeto do jornal Tribuna do Norte, é a que se segue:

"Há nesta cidade uma preta muito conhecida, principalmente da criançada, a Tia Rita, que anda sempre a serviço pelas ruas, munida de um pau e que, de espaço em espaço, até mesmo com o barril d'água na cabeça, dá bordoadas em vão no ar, de lado a lado, como que procurando afugentar alguma coisa que lhe persegue.

E assim vai vivendo até que Deus se lembre dela.

Pois a continuar como vai, não tardará muito que o nosso colega da Tribuna do Norte venha a tornar-se uma segunda edição da Tia Rita, a dar bordoadas no ar, como que afugentando a efígie do nosso ilustre conterrâneo dr. Dino Bueno, que se tornou o alvo de sua preocupação.

Só por que fizemos, em o último número do nosso jornal, aquele apelo à Câmara Municipal, sobre os perigosos e aterradores foguetes de dinamite, apelo tão razoável que foi apreciado por gregos e troianos - vem ele, por uma das vias de seu conhecido jornal, dizendo tanta coisa que nem ele mesmo entende, envolvendo indevidamente, o nome do dr. Dino Bueno e de outros cavalheiros, com quem nada temos a não ser o respeito e a admiração que costumamos dispensar a todos os filhos ilustres desta terra, e continuando na faina de empurrar o nosso jornal para um partido qualquer.

Depois querem ficar zangados quando dizemos que o grande mal desta cidade é a maldita politicagem que aqui impera, da qual é um dos maiores fomentadores o redator da Tribuna."

A origem da crítica ao jornal Tribuna do Norte

O impasse entre Tribuna e Gazeta teria originado porque ao divulgar, em sua edição de 26/3/1903, uma comemoração pública pela eleição do dr. Francisco Romeiro (irmão do fundador da Tribuna, dr. João Romeiro) a deputado federal pelo 2º Distrito do Estado de São Paulo, a Gazeta havia condenado a utilização de fogos como *"incomodativos e perigosos no limite da cidade"*, assim revelando o acontecimento aos leitores:

"...Foram soltados muitos foguetes de grandes bombas preparadas com dinamite, cujos estouros atroavam o espaço, martirizando os enfermos, chocando o organismo dos nervosos e repercutindo aos ouvidos de todos como um prenúncio de iminente perigo, fazendo com que a referida festa proporcionasse alguns momentos de desagrado, de incômodo e de sobressalto até a muitos que se achavam ligados a ela de alma e coração".

A Gazeta ainda ressaltou a concretização de um perigo que já havia sido previsto: *"...Não tardou que uma bomba fosse explodir sobre o telhado da residência do sr. Manoel Francisco Paula eSilva, fazendo grande rombo e atirando pedaços de telhas a grandes distâncias".*

Concluindo, o redator da Gazeta contava que *"felizmente o prejuízo ficou só no grande susto e no conserto do telhado"*, e alertava o Código de Posturas para providências.

Dr. Francisco Romeiro

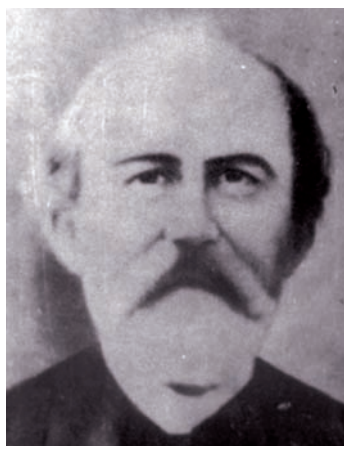

Dr. João Romeiro

Já na primeira década de sua existência a Tribuna revelava que viera para lutar em favor das boas causas, assumindo sua posição abolicionista e republicana, porém em sua trajetória vitoriosa também incomodou rivais

ANÚNCIO DO PASSADO

JORNAL FOLHA DO NORTE EM 1925

Chegou o momento!

Comprando um Ford nesta epoca, podereis aproveitar esta bella estação do anno em que os dias mais longos favorecem as excursões ao ar livre, tão saudaveis ao corpo e ao espirito

COMPRAE HOJE UM

LITERÁRIAS EMBRANÇAS

Boa resposta

- Bastarde, Dito Machado,
Cumo vai passano intão?
- Cumo véio inscangaiado,
e ocê, cumpadre, vai bão?

- Vô ino... e vim por mandado
do fio do nhô Bastião,
qui anda inté quagi pestiado,
sô de amô, só de paxão...

- E venho c'o incumbimento
de pidi im casamento,
pra ele a mão de Zezé...

- Não pode sê... pois desde onte
já tá dada ao Zé da Ponte...
só si ele querê o pé...

Cesidio Ambrogi, *Tribuna do Norte, 4 de janeiro de 1921*