Tribuna do Norte

FUNDAÇÃO DR. JOÃO ROMEIRO

Ano 136 | Edição 8.983

PINDAMONHANGABA | QUARTA-FEIRA | 11 DE OUTUBRO DE 2017

Rodrigo Godoi

Estado e Prefeitura assinam 'convênio' referente ao repasse financeiro

ESCOLAS ESTADUAIS recebem cerca de 500 mil reais para reformas

Com a presença do secretário Estadual da Educação, José Renato Nalini, o Governo do Estado oficializou o repasse de cerca de 500 mil reais para a reforma e adequação de escolas estaduais da Diretoria Regional de Ensino a qual Pindamonhangaba faz parte.

O anúncio formal aconteceu na terça-feira (10), na escola Estadual Profª. Dirce Aparecida Pereira Marcondes, no bairro São Domingos.

PÁGINA 3

BIBLIOTECA PROMOVE CONTAÇÃO DE HISTÓRIAS PARA CRIANÇAS NA UBS

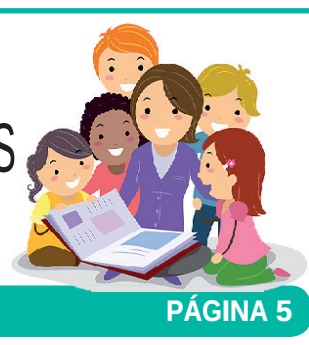

PÁGINA 5

"JOÃO DO PULO" TERÁ FESTA PARA AS CRIANÇAS

As crianças de Pinda são bem-vindas na festa que será promovida pela prefeitura, por meio da Semelp, na quinta-feira (12), no Centro Esportivo João do Pulo. Das 13h30 às 18 horas, haverá diversas atividades gratuitas para crianças de todas as idades.

PÁGINA 7

Equipe pindense vence Copa São Paulo de Ginástica Rítmica

PÁGINA 7

"TREM DAS CRIANÇAS" É OPÇÃO DE DIVERSÃO PARA A GAROTADA

PÁGINA 2

Parceria com a iniciativa privada possibilita revitalização de praças

PÁGINA 3

PREVISÃO DO TEMPO
PINDAMONHANGABA

18º | 35º

UV 11

VARIAÇÃO DE NEBULOSIDADE - PERÍODOS CURTOS DE SOL

Fonte CPTEC/INPE

ESPECIAL "Mês da Criança"

Confira a partir desta edição, uma série de reportagens sobre os pequenos. Hoje, falamos sobre a evolução das brincadeiras de crianças conforme as gerações.

PÁGINA 8

EDITORIAL

A educação é o caminho

"A educação é a base essencial para que o Brasil possa se transformar na nação dos nossos sonhos!". Foi com essas palavras que o secretário Estadual de Educação, José Renato Nalini, oficializou o repasse de cerca de 500 mil reais do Governo do Estado para a reforma e adequação de escolas estaduais da Diretoria Regional de Ensino à qual Pindamonhangaba faz parte.

O anúncio formal aconteceu na tarde dessa terça-feira (10), na Escola Estadual Profª. Dirce Aparecida Pereira Marcondes – uma das cinco unidades contempladas com o repasse. Quatro delas estão em Pinda e uma do município de Tremembé (que também faz parte da Diretoria Regional).

De acordo com o secretário estadual, a verba será destinada para reformas estruturais básicas e mais urgentes e o valor representa um 'gesto simbólico' para mostrar que o Estado está atento às necessidades educacionais.

Sobre projetos futuros, o secretário afirmou que a esperança é que em 2018 haja a retomada do desenvolvimento e que "a arrecadação possa corresponder às nossas demandas". Ele destacou ainda que o governo Estadual investe 30% do orçamento do Estado em educação, o que representa cerca de 30 bilhões anuais – "uma quantia extremamente significativa, mas ainda é insuficiente, já que as demandas são crescentes, e a secretaria é muito complexa e desafiadora".

Mesmo assim, o secretário acredita na retomada do desenvolvimento econômico no ritmo que o Brasil necessita para atender a essas demandas legítimas e compreensíveis da educação brasileira. Que ele esteja certo!

Secretaria de Turismo lança aplicativo para romeiros

Concebido para garantir o bem-estar e segurança dos caminhantes, a "Rota da Luz", criada em abril de 2016, é um caminho alternativo aos peregrinos, que antes realizavam suas jornadas até a cidade de Aparecida pelo acostamento da via Dutra. Às vésperas da comemoração dos 300 anos do encontro da imagem de Nossa Senhora Aparecida, no dia 12 de outubro, os romeiros poderão contar com o aplicativo "Caminha São Paulo", lançado pela Secretaria de Turismo do Estado de São Paulo para orientar os romeiros.

Disponível nos sistemas operacionais IOS e Android, o app "Caminha São Paulo" oferece o mapa da Rota da Luz para acompanhamento online por GPS, contém indicações de hospedagem e restaurantes das nove cidades cortadas pelo caminho, além de disponibilizar opções para elogios, reclamações e sugestões - tudo disponível pelo smartphone.

Ao se cadastrar para utilizar o aplicativo, o caminhante pode acumular pontos que são conquistados ao se alcançar os pórticos do programa. Ao conseguir 70% dos carimbos digitais de cada rota, o viajante recebe um certificado emitido pela Secretaria de Turismo. Ao atingir 1.000 pontos acumulados, o app abre novas funcionalidades para o usuário, como a possibilidade de compartilhar fotos e depoimentos.

A "Rota da Luz" tem 201 quilômetros e vai de Mogi das Cruzes a Aparecida, passando pelas cidades de Guararema, Santa Branca, Paraibuna, Redenção da Serra, Taubaté, Pindamonhangaba e Roseira. Ela foi criada como alternativa à Via Dutra, que tem tráfego muito intenso de veículos, o que implica em risco à segurança dos romeiros.

Mais informações www.caminhasaopaulo.com.br.

Divulgação

Aplicativo está disponível para os sistemas Android e iOS

"Trem das Crianças" é opção de diversão para a garotada

COLABOROU COM O TEXTO: VÍCTOR BELMONTE

A Estrada de Ferro Campos do Jordão (EFCJ) promoverá nesta quinta-feira (12), o "Trem das crianças". A ideia é proporcionar um passeio turístico até o Piracuama para as crianças e comemorar a data a elas dedicada.

O embarque será na Estação Pindamonhangaba, com opções de horários no período da manhã e da tarde. Na parte da manhã o trem parte às 10 horas; à tarde, às 14 horas.

O bilhete custa R$ 12, já sendo cobrado o valor de ida e volta. Crianças de até 5 anos de idade que forem no colo do responsável não pagam.

Divulgação

"Trem das Crianças" oferecerá um passeio até o Piracuama

Prazo para reforma de túmulos termina dia 28

A Prefeitura de Pindamonhangaba, por meio da Secretaria Serviços Públicos e Departamento de Serviços Municipais, informa que as reformas em túmulos no Cemitério Municipal poderão ser feitas até o dia 28 de outubro, das 7 às 17 horas.

Depois desta data, a prefeitura realizará serviços de limpeza no local. O horário de funcionamento do cemitério no dia 1º de novembro (Dia de Todos os Santos) será das 7 às 17 horas; e dia 2 (Finados), das 6 às 18 horas.

A diretora de Serviços Municipais, Andreia Padovani Junquetti, pediu a compreensão de todos em relação aos prazos. "É importante respeitar a data limite, pois do dia 29 ao dia 31 de outubro realizaremos uma grande limpeza no cemitério", informou.

Fundação Dr. João Romeiro

- EXPEDIENTE -

Tribuna do Norte

Criada pela Lei Nº 1.672 de 6 de Maio de 1980 - Órgão mantenedor do Jornal Tribuna do Norte - CNPJ: 50455237/0001-35 - Prédio Domingos José Ramos Mello (Gaúcho)

PRESIDENTE DA FUNDAÇÃO E JORNALISTA RESPONSÁVEL:
Jucélia Batista Ferreira MTB Nº 57.570/SP
RESPONSABILIDADE:
Os textos assinados são de inteira responsabilidade do autor.
REDAÇÃO E BALCÃO DE ANÚNCIOS:
Praça Barão do Rio Branco, 25, Centro. Tel. (12) 3644-2077 - CEP 12.400-280 - Pindamonhangaba/São Paulo
REPRESENTANTE NACIONAL:
RGD-Comunicação S/C Ltda - Rua Duarte de Azevedo, 532 - Santana - CEP 02036-022 - São Paulo/SP - Tel./Fax: (11) 2971-1000 - (E-mail: rgdribas@uol.com.br) -
IMPRESSÃO:
S. Billota e Billota Ltda - ME - (12) 3301-5005 - Lorena/SP.

www.jornaltribunadonorte.net
contato@tribunadonorte.net

Artigo

Roberto Faria foi fotografar o infinito...

ALTAIR FERNANDES

Nessa segunda-feira (9), aos 77 anos, devido à saúde debilitada, nos deixou o fotógrafo e repórter-fotográfico Roberto Faria, batizado Geraldo Roberto Sampaio Faria. A fotografia de Pindamonhangaba perdeu um de seus competentes profissionais. Não nos referimos somente à arte de visualizar o motivo e acionar a tecla para eternizar o momento. Roberto era também talentoso profissional no que se referia aos processos laboratoriais necessários à revelação da imagem apreendida em uma câmara fotográfica.

Artista da fotografia desde os tempos do 'tirar retrato', da foto preto e branco, Roberto fez muita cobertura de eventos familiares, formaturas, batizados, casamentos, as tradicionais fotos 3x4 para documentos e fotos para estabelecimentos comerciais, industriais, entidades religiosas, entidades classistas e administrações municipais. Ao longo de décadas, Prefeitura e Câmara Municipal de diversos mandatos contaram com seus serviços profissionais.

Esta homenagem singela e sincera, tem a especial finalidade de registrar os agradecimentos de nossa secular Tribuna do Norte ao Roberto Faria jornalista fotográfico. Edições das décadas de 80, 90 até a primeira década de 2000 são repletas de fotos creditadas a ele. Cobria eventos esportivos, religiosos, sociais, carnavalescos, literários, artísticos, teatrais e inaugurações.

Membro da equipe Tribuna do Norte, participou de inúmeros fechamentos. Quantas vezes, aguardávamos ansiosos na redação que o brincalhão, o bem humorado e piadista Roberto, chegasse com fotos de acontecimentos que se estendiam pela madrugada para, finalmente, fecharmos mais uma edição do jornal Tribuna do Norte...

Ao repórter-fotográfico Roberto Faria a nossa gratidão... Seja bem recebido na nova Morada do Senhor, à qual nos antecedeu na partida!

Eudison de Paula Leal

Roberto Faria na última visita à redação do jornal Tribuna do Norte

Cidade

Escolas estaduais recebem cerca de 500 mil reais para reformas e adequações

SECRETÁRIO ESTADUAL DA EDUCAÇÃO, JOSÉ RENATO NALINI, ESTEVE EM PINDA PARA OFICIALIZAR O REPASSE

Com a presença do secretário Estadual da Educação, José Renato Nalini, o Governo do Estado oficializou o repasse de cerca de 500 mil reais para a reforma e adequação de escolas estaduais da Diretoria Regional de Ensino de Pindamonhangaba.

O anúncio formal aconteceu na tarde desta terça-feira (10), na escola Estadual Profª. Dirce Aparecida Pereira Marcondes, no bairro São Domingos. A escola será uma das quatro unidades a serem contempladas com o repasse. As demais são: E.E. Dr. Alfredo Pujol; E.E. Dr. João Pedro Cardoso e E.E. Prof. Mário Bulcão Giudice, (sendo que esta última será beneficiada em breve). A E.E. Manuel Cabral, do município de Tremembé, integrante da Diretoria Regional, também receberá as benfeitorias.

"Essa verba será destinada para reformas estruturais básicas e mais urgentes. Não é tudo o que precisamos fazer, mas é quase um milagre diante de uma crise em que o País está atravessando. O valor representa um gesto simbólico para mostrar que estamos atentos às necessidades educacionais, pois sabemos que a educação é a base essencial para que o Brasil possa se transformar na nação dos nossos sonhos", disse o Secretário José Renato. "Este repasse também representa um 'gesto de carinho' do governador Geraldo Alckmin, que fez questão de que viéssemos pessoalmente à sua cidade natal para fazermos o anúncio das reformas e adequações.

Para o prefeito Isael Domingues, presente no evento, "todo recurso é bem-vindo e agradecemos muito este olhar de carinho do governador a Pindamonhangaba. Estamos trabalhando com 'a mesma receita de bolo' que ele: cortando gastos, economizando e trabalhando bastante pela educação e por todas as demais áreas. Muito obrigada governador por este gesto!"

"Tivemos a imensa satisfação de receber nosso excelentíssimo secretário estadual de educação, com o anúncio dessa boa nova, adequação e reforma de algumas das nossas escolas. Para nós, é muito gratificante recebermos a notícia do próprio secretário, além de reconhecermos seu empenho e esforço de se fazer presente e também oportunizar um diálogo próximo com a rede estadual", afirmou a dirigente Regional de Ensino, a professora Gicele de Paiva Giudice.

Rodrigo Godoi

Aluno homenageia secretário Estadual de Educação durante assinatura de 'convênio'

Na oportunidade ela agradeceu a presença do aluno e atleta Marcos Leal, campeão sul-americano de atletismo, 110 metros com barreiras. "Foi muito importante receber o nosso aluno Marcos, que estuda na Escola Prof. João Martins de Almeida; e fruto da própria escola Dirce Aparecida, quando tivemos o projeto 'Escola de Excelência Esportiva'. Nosso aluno campeão foi descoberto pela equipe de Esportes da prefeitura; veio estudar na Dirce em um período e praticar esporte no 'João do Pulo' em outro. Foi um triunfo encontrar nosso aluno-atleta e aproveitarmos para reforçar que a parceria 'Estado-Município' é fundamental", disse Gicele – enfatizando ainda, com o testemunho do secretário, "que tanto a escola em tempo integral ou o aluno que busca atividades de formação integral, fazem a diferença". Coroando sua fala com o exemplo desse aluno, tanto nos estudos formais como na dedicação como atleta. "Agradeço a todos os presentes, especialmente a equipe da escola Dirce pelo evento e pelo belo trabalho pedagógico que tem desenvolvido em prol da educação pública paulista".

Divulgação

Iniciativa busca auxiliar estudantes no processo de escolha da carreira

"GIRO DAS PROFISSÕES" REUNIRÁ MAIS DE 200 ALUNOS DO ENSINO MÉDIO

Evento contará com informações sobre mercado de trabalho, testes vocacionais e atividades recreativas para ajudá-los na escolha da carreira

No dia 17 de outubro, mais de 200 alunos do Ensino Médio de escolas públicas e privadas da região do Vale do Paraíba, deverão participar de mais uma edição do "Giro das Profissões" da Anhanguera, projeto institucional que visa tirar dúvidas sobre as principais profissões e ajudar os futuros vestibulandos no processo de escolha da carreira.

Durante o evento, que acontecerá na Faculdade Anhanguera de Pindamonhangaba, os estudantes farão um tour pelas instalações e laboratórios da unidade, onde poderão interagir com o ambiente universitário, conhecer os cursos disponíveis, tirar dúvidas sobre o mercado de trabalho, e ainda participar de testes vocacionais e atividades recreativas.

O "Giro das Profissões" será realizado no período da manhã, das 8 às 11 horas. Todas as escolas estão convidadas a participar da ação, para isso, basta entrar em contato com a unidade e confirmar presença.

A Faculdade Anhanguera de Pindamonhangaba fica na avenida Nossa Senhora do Bom Sucesso, 3.344 (Campo Alegre).

Parceria com a iniciativa privada possibilita revitalização de praças

Uma parceria com a iniciativa privada está possibilitando a realização de melhorias nas praças da cidade. Nesta semana, começaram as obras de revitalização da praça Emílio Ribas - conhecida também como Praça São Benedito.

A praça, que fica em frente à sede do COI, está recebendo serviços de paisagismo, poda de árvores, corte de gramado, e ganhará novos jardins e flores. O local receberá ainda uma nova iluminação. Os jardins em frente ao COI também serão beneficiados com o paisagismo.

Essas melhorias estão sendo possibilitadas pela aplicação do decreto 5.431/2017, que permite a doação da iniciativa privada para a prefeitura.

Além da praça Emílio Ribas, nas próximas semanas a praça Monsenhor Marcondes - também conhecida como Praça da Cascata - será beneficiada com um novo paisagismo e uma nova iluminação.

Divulgação

Melhorias na praça Emílio Ribas começaram pela poda de árvores e corte de gramado

Poder Legislativo

Fotos: Divisão de Comunicação/CVP

Relatório da Saúde do 2º quadrimestre é apresentado em Audiência Pública

Durante a reunião aberta, dirigentes da Secretaria de Saúde e vereadores discutiram questões como falta de medicamentos e de médicos em UBSs de Pindamonhangaba

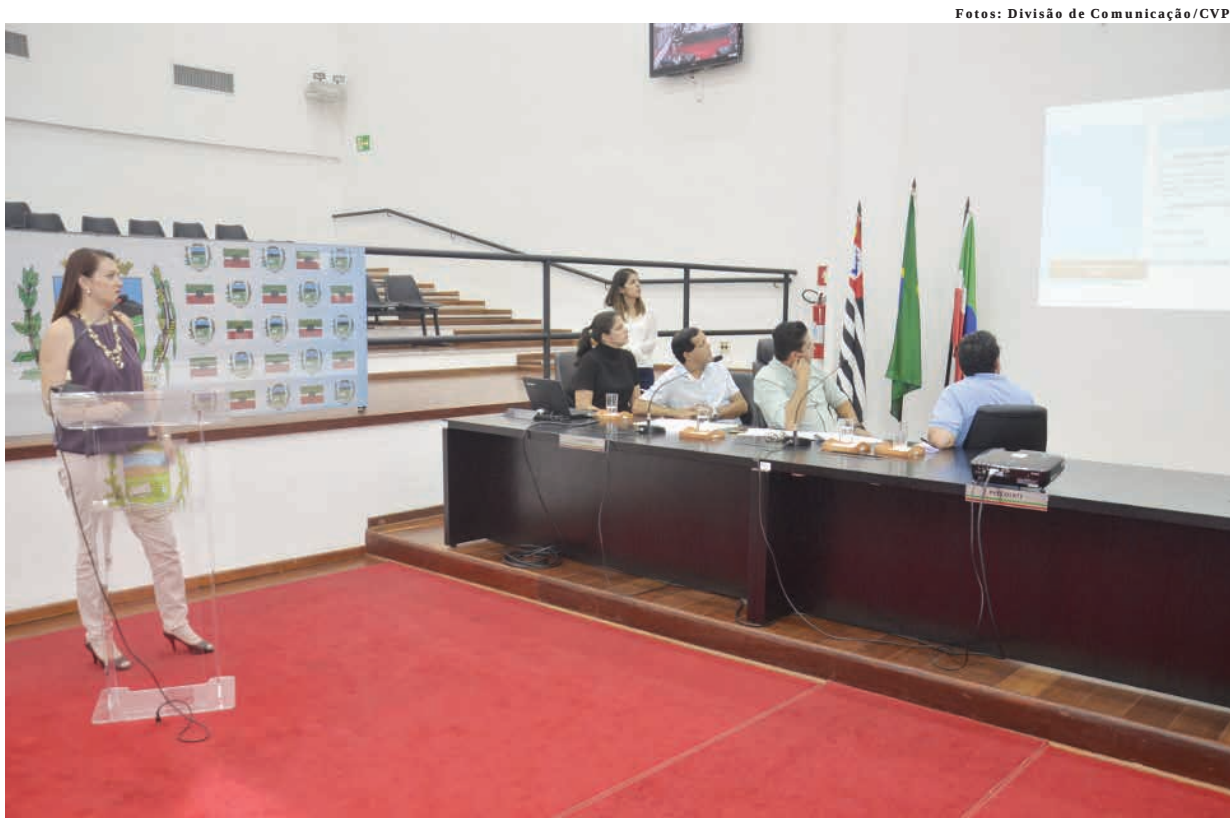

A Gerente Financeira, Eliana Wolff, detalha o relatório da Saúde durante Audiência Pública

A Câmara de Vereadores de Pindamonhangaba realizou nesta quinta-feira, dia 28 de setembro, às 15 horas, a Audiência Pública para a apresentação do Relatório Detalhado do Quadrimestre Anterior (RDQA) referente ao 2° quadrimestres de 2017, da Secretaria de Saúde e Assistência Social de Pindamonhangaba. A reunião pública – que durou cerca de 1h30 - foi presidida pelo vereador Carlos Moura – Magrão (Presidente da Câmara/PR) e contou com as participações dos vereadores Jorge Pereira Alves – Jorge da Farmácia (PR) e Ronaldo Pinto de Andrade – Ronaldo Pipas (PR), da Secretária de Saúde e Assistência Social de Pindamonhangaba, Valéria dos Santos, da Diretora de Assistência Farmacêutica e Saúde Bucal, Mariana Prado Freire, da Diretora Administrativa da Saúde e Assistência Social, Lucélia Rodrigues Soares, da Gerente de Saúde, Eliana Wolf e da Presidente do Conselho Municipal de Saúde – COMUS, Irene Ribeiro.

Ao iniciar a reunião, o presidente da Câmara, vereador Carlos Moura – Magrão agradeceu a presença de todos e concedeu a palavra à Diretora de Assistência Farmacêutica e Saúde Bucal, Mariana Prado Freire para a apresentação das ações, dados, números, índices e percentuais contidos no relatório detalhado do 2º quadrimestre de 2017 da Secretaria de Saúde.

Entre outras ações e atividades, Mariana informou que houve a "prorrogação do Convênio com Santa Casa de Pindamonhangaba até 05/11/2017, a mudança da administração do Pronto Socorro Municipal em 06/05/2017 para ABBC – Associação Brasileira de Beneficência Comunitária por meio do Processo de chamamento nº 001/2017 e a descentralização da marcação de exames e consultas especializadas para as unidades de saúde através do agendamento do SISREG – Sistema de Regulação". Ela confirmou também a realização da 8ª Conferência Municipal de Saúde em conjunto com COMUS nos dias 25 e 26 de agosto e a inauguração da UBS do Azeredo em 28 de agosto.

Quanto as "Urgências e Emergências", a diretora da Secretaria de Saúde esclareceu que foram feitos 57.928 Procedimentos com finalidade diagnóstica, 166.699 Procedimentos clínicos e 435 Procedimentos cirúrgicos, totalizando investimentos de R$ 1.170.071,73.

No item "Produção Hospitalar" incluindo as internações, a representante da Saúde observou que 1.650 Procedimentos Clínicos (com custo de R$ 1.613.553,18) e 1.111 Procedimentos Cirúrgicos (R$ 823.337,84), além de 01 Transplante de órgãos, tecidos e células (R$ 1.143,63) totalizando o valor de R$ 2.438.034,65.

Consultas especializadas e exames

Na apresentação dos dados sobre consultas especializadas, Mariana Prado informou aos presentes um dado preocupante: das 27.880 consultas agendas somente 21.052 foram confirmadas e realizadas, gerando um percentual de cerca de 33% de faltas, ou seja, 6.828 agendaram consultas e outros procedimentos e não compareceram ao dia e horário marcados com os profissionais da saúde de Pindamonhangaba. A produção deste item refere-se aos seguintes médicos especialistas: Ortopedista, Oftalmologista, Tisiologista, Infectologista, Nefrologista, Endocrinologistas, Hematologista, Cardiologista, Dermatologista entre outros. Quanto aos exames, no 2º quadrimestre (que compreende os meses de maio, junho, julho e agosto), a Secretaria de Saúde realizou 24.830 exames, com destaque para 9.394 Radiografias, 2.378 Eletrocardiogramas, 5.245 Ultrassonografias e 279 Ressonâncias Magnéticas.

Indicadores de Saúde da População

A Diretora Mariana Prado Freire ainda mostrou aos vereadores e ao público presente os indicadores de saúde da população cujo objetivo é promover o cuidado integral às pessoas nos ciclos de vida (criança, adolescente, jovem, adulto e idoso), considerando as questões de gênero, orientação sexual, raça/etnia e situações de vulnerabilidade na atenção básica e nas redes de atenção à saúde.

A taxa de mortalidade infantil em Pindamonhangaba nesta quadrimestre foi de 13,80 por 1000 nascidos, ficando acima da média de 11 estipulada para 2017. Outro dado significativo é que não houve morte por dengue na cidade. Foram 88 casos notificados, sendo 6 confirmados e 82 descartados, sem registro de óbito. No caso de notificações epidemiológicas e sanitárias, o município teve 35 casos de gripe "influenza" registrados e somente 1 confirmado. Em relação à "Tuberculose" foram 14 notificações e todos foram confirmados.

Despesas e Receitas

Após a apresentação da diretora Mariana Prado, o presidente da Casa, vereador Magrão concedeu a palavra à Gerente da Secretaria de Saúde, Eliana Wolff que relatou os dados e números contidos no "Relatório Gerencial/ Financeiro".

Sobre os recursos aplicados no período, Eliana salientou que do orçamento da área de Saúde de 2017 (R$ 140.042.000,000) foram empenhados R$ 102.636.557,40, sendo que R$ 82.602.869,86 foram de despesas liquidadas (pagas) até o final do 2º quadrimestre. Segundo ela, de acordo com a Lei, o município deveria aplicar o percentual de 15% na Saúde, ou seja, um total de R$ 30.553.585,75 mas já investiu R$ 72.955.001,53 perfazendo um total de 35,82% do orçamento. Eliana garantiu que só com a folha de pagamento dos profissionais de saúde, o total foi de R$ 39.191.127,42. O que também chamou a atenção dos presentes foi questão das faltas de funcionários ao trabalho. Eliana Wolff frisou que no quadrimestre o Setor de Recursos Humanos registrou 7.069 faltas integrais, ou seja, o funcionário deixou de trabalhar o dia todo.

Ao final das apresentações houve questionamentos pontuais dos vereadores Jorge da Farmácia e Ronaldo Pipas e também da Presidente do COMUS, Irene Ribeiro. Em seguida, a Audiência Pública foi encerrada pelo vereador Carlos Moura – Magrão.

Câmara de Vereadores de Pindamonhangaba
Estado de São Paulo

EXTRATO – PREGÃO PRESENCIAL N° 10/2017

A Câmara de Vereadores de Pindamonhangaba informa que se acha aberto pregão presencial nº 10/2017, com encerramento dia 26/10/2017, às 08h30min, com objetivo de contratação de empresa especializada para prestação de serviços de telecomunicações, por meio de infraestrutura de fibra óptica, constituído de acesso dedicado à internet com velocidade de 50 Mbps e de Serviço Telefônico Fixo Comutado (STFC), por um período de 12 meses. Mais informações pelo telefone (12)3644-2250 ou na Câmara, localizada na Rua Alcides Ramos Nogueira, 860 – Mombaça, das 08h00 às 12h00 e das 13h30min às 17h30min, inexistindo custo para retirada na Câmara. O edital também estará disponível pelo site www.pindamonhangaba.sp.leg.br sem ônus.

CÂMARA DE VEREADORES DE PINDAMONHANGABA

04/10/2017
08:50:02
Exercício de 2017

BALANCETE SINTÉTICO
Setembro de 2017

RECEITAS					DESPESAS				
Conta	Descrição	Anterior	Período	Acumulado	Conta	Descrição	Anterior	Período	Acumulado
	TRANSFERÊNCIAS RECEBIDAS					DESPESAS ORÇAMENTÁRIAS			
611000.001	Duodécimo Recebido	11.200.000,00	1.400.000,00	12.600.000,00	01	Legislativa	4.848.933,07	683.210,34	5.532.143,41
	TOTAL DAS TRANSFERÊNCIAS RECEBIDAS	11.200.000,00	1.400.000,00	12.600.000,00		TOTAL DAS DESPESAS ORÇAMENTÁRIAS	4.848.933,07	683.210,34	5.532.143,41
	RECEITAS EXTRA-ORÇAMENTÁRIAS					TRANSFERÊNCIAS CONCEDIDAS			
722110.001	INSS - TERCEIROS	39.694,64	6.449,70	46.144,34	623000.001	Devolução de Duodécimos	4.000.000,00	0,00	4.000.000,00
722110.002	INSS - SERVIDORES	148.100,04	19.914,50	168.014,54	623000.002	Devolução de Duodécimos do Exercício Anterior	2.800,00	0,00	2.800,00
722110.003	INSS - VEREADORES	52.229,21	6.675,56	58.904,77		TOTAL DAS TRANSFERÊNCIAS CONCEDIDAS	4.002.800,00	0,00	4.002.800,00
722200.001	PENSAO ALIMENTICIA	16.848,15	1.799,88	18.648,03					
722310.001	IMPOSTO DE RENDA RETIDO NA FONTE	292.304,64	39.158,78	331.463,42		DESPESAS EXTRA-ORÇAMENTÁRIAS			
722420.001	RETENÇAO DO IMP. S/ SERV. QUALQUER NATUREZA	18.809,23	3.653,37	22.462,60	721200.001	RESTOS A PAGAR PROCESSADO - 2016	7.343,76	0,00	7.343,76
722520.001	CONSIGNAÇAO ASSOC. SERVIDORES PUB. MUN	34.438,89	3.547,12	37.986,01	722110.001	INSS - TERCEIROS	39.694,64	6.449,70	46.144,34
722520.003	CONTRIBUIÇAO SINDICAL	4.617,17	0,00	4.617,17	722110.002	INSS - SERVIDORES	131.811,02	19.593,87	151.404,89
722540.003	CONSIGNAÇÃO CAIXA ECONOMICA FEDERAL	107.674,42	15.291,36	122.965,78	722110.003	INSS - VEREADORES	45.105,45	7.123,76	52.229,21
722599.001	VALE TRANSPORTE	4.381,58	702,51	5.084,09	722200.001	PENSAO ALIMENTICIA	16.848,15	1.799,88	18.648,03
722599.002	CREDITO DE TERCEIROS	590,31	61,71	652,02	722310.001	IMPOSTO DE RENDA RETIDO NA FONTE	255.023,48	37.281,16	292.304,64
724530.001	RENDIMENTOS DE APLICAÇAO FINANCEIRA	138.635,72	15.187,52	153.823,24	722420.001	RETENÇAO DO IMP. S/ SERV. QUALQUER NATUREZA	16.677,93	2.131,30	18.809,23
	TOTAL DAS RECEITAS EXTRA-ORÇAMENTÁRIAS	858.324,00	112.442,01	970.766,01	722520.001	CONSIGNAÇAO ASSOC. SERVIDORES PUB. MUN	34.438,89	3.547,12	37.986,01
					722520.003	CONTRIBUIÇAO SINDICAL	4.617,17	0,00	4.617,17
					722540.003	CONSIGNAÇÃO CAIXA ECONOMICA FEDERAL	92.845,16	15.136,80	107.981,96
					722599.001	VALE TRANSPORTE	4.381,58	702,51	5.084,09
					722599.002	CREDITO DE TERCEIROS	588,60	61,71	650,31
					724530.001	RENDIMENTOS DE APLICAÇAO FINANCEIRA	124.055,69	14.580,03	138.635,72
						TOTAL DAS DESPESAS EXTRA-ORÇAMENTÁRIAS	773.431,52	108.407,84	881.839,36
	DISPONIBILIDADES					DISPONIBILIDADES			
	TESOURARIA			0,00		TESOURARIA			0,00
	BANCOS					BANCOS			
	COMUM			13.756,15		COMUM			0,00
	APLICAÇÃO			0,00		APLICAÇÃO			3.167.739,39
	TOTAL DOS BANCOS			13.756,15		TOTAL DOS BANCOS			3.167.739,39
	TOTAL DAS DISPONIBILIDADES			13.756,15		TOTAL DAS DISPONIBILIDADES			3.167.739,39
	TOTAL GERAL			13.584.522,16		TOTAL GERAL			13.584.522,16

30 de setembro de 2017

RICARDO RODRIGUES AUGUSTO
TESOUREIRO
CPF: 081.968.818-51

FABIANO ROSA DO AMARAL
CONTADOR
CRC: 1SP268781

CARLOS EDUARDO DE MOURA
PRESIDENTE
CPF: 286.425.528-67

SIAP - Módulo Controle de Execução Orçamentaria: 30 Página: 1

EXPEDIENTE

O conteúdo editorial desta página é de inteira responsabilidade da Divisão de Comunicação da Câmara de Vereadores de Pindamonhangaba.

17ª Legislatura - 2017/2020
Mesa Diretora 2017/2018:
Vereadores Carlos Moura - Magrão (Presidente), Osvaldo Macedo Negrão - Prof. Osvaldo (1º vice-presidente), Renato Nogueira Guimarães - Renato Cebola (2º vice-presidente), Roderley Miotto Rodrigues (1º secretário) e Ronaldo Pinto de Andrade - Ronaldo Pipas (2º secretário).

Vereadores:
Antonio Alves da Silva - Toninho da Farmácia,
Felipe Francisco César Costa - FC, Gislene Cardoso - Gi,
Janio Ardito Lerario, Jorge Pereira Alves - Jorge da Farmácia
e Rafael Goffi Moreira.

Divisão de Comunicação:
Assistentes de Imprensa Parlamentar:
Luiz Carlos Pinto - MTb 32.783
(12) 3644-2279 - comunicacao@camarapinda.sp.gov.br
Robson Luís Monteiro - MTb 18.021
(12) 3644-2275 - imprensa@camarapinda.sp.gov.br

Câmara de Vereadores de Pindamonhangaba
Plenário "Dr. Francisco Romano de Oliveira"
Rua Alcides Ramos Nogueira, 860 - Mombaça
CEP 12400-900 - Pindamonhangaba/SP
(12) 3644-2250

www.pindamonhangaba.sp.leg.br

Cidade

Feste divulga selecionados para edição 2017

FESTIVAL NACIONAL DE TEATRO DE PINDAMONHANGABA

O 29º Feste - Festival Nacional de Teatro - de Pindamonhangaba será realizado de 9 a 19 de novembro de 2017, com 14 espetáculos, sendo 4 infantis, 6 adultos e 4 de rua. Além deles, mais 7 convidados.

As inscrições foram encerradas e os participantes, avaliados pela comissão selecionadora, formada por Victor Narezi, Fernando Rodrigues e André Ravasco.

No total, se inscreveram 44 espetáculos na categoria adulto, 20 na categoria infantil e 16 na categoria rua, totalizando exatos 80 espetáculos inscritos, de diversos estados brasileiros.

Até o dia 17 de outubro será o prazo para a confirmação dos selecionados para, se houver desistência, a substituição pelo suplente.

O Festival Nacional de Teatro é uma realização da Prefeitura de Pindamonhangaba, por meio da Secretaria de Educação e Cultura e Departamento de Cultura.

PROGRAMAÇÃO

ESPETÁCULO ADULTO

Dia	Espetáculo	Grupo	Cidade
10	Eldorado	Eduardo Okamoto	Campinas
11	Maroscas	Teatro do Rinoceronte	São José dos Campos - SP
12	A Vida é Sonho	Cia Teatral Boccaccione	Ribeirão Preto - SP
16	SEM_TÍTULO	Coletivo Labirinto	São Paulo - SP
17	O Incansável Dom Quixote	Magnífica Trupe de Variedades	Rio de Janeiro
18	Cabeça Oca	Cia Talagadá – Teatro de Formas Animadas	Itapira - SP

ESPETÁCULO INFANTIL

Dia	Espetáculo	Grupo	Cidade
13	A Caixa	Cia Mútua	Itajaí - SC
14	Cora, Doce Poesia	Núcleo Caboclinhas	São Paulo - SP
15	O maior menor espetáculo da Terra	Centro teatral espetáculo da terra	Rio de Janeiro
16	Zapato busca Sapato	Trupe de Truões e La Máquina de Teatro	Uberlândia - MG

ESPETÁCULO RUA

Dia	Hora	Espetáculo	Grupo	Cidade
11	10 h	Antígonas	Cia Fábrica de São Paulo	Peruíbe - SP
12	15 h	Super Tosco	Grupo Rosa dos Ventos	Presidente Prudente
18	15 h	A Folia no Terreiro de Seu Mané Pacru	Mamulengo da Folia	Guararema SP
19	10 h	As Artes Malasartes: A Viagem de Pedro Malasartes	Grupo Janela Mágica	São José dos Campos

Divulgação

ESPETÁCULOS SUPLENTES

CATEGORIA ADULTOS

Espetáculo	Grupo	Cidade
O Encantamento da Rabeca	O Buraco d´Óráculo	São Paulo - SP
Ofélia/Hamlet Rock/ Machine	Cia de Teatro de Riscos	Ribeirão Preto - SP
Yayá	Teatro Humanoide	Taubaté - SP

CATEGORIA INFANTIL

Espetáculo	Grupo	Cidade
Cantos e Contos para Sonhar	ZiRiGuiDum	Pindamonhangaba
A Bola: histórias que rolam	Grupo Arte Simples de Teatro	São Paulo

CATEGORIA RUA

Espetáculo	Grupo	Cidade
Romeu e Julieta	Cia Talagadá – Teatro de Formas Animadas	Itapira - SP
A Ilha Desconhecida	Cia dos Náufragos	Campinas

Biblioteca promove contação de histórias para crianças na UBS

COLABOROU COM O TEXTO JENNIFER GONÇALVES

A Biblioteca Pública Municipal "Maria do Carmo dos Santos Gomes - Carminha" do bairro Vila São Benedito, em Moreira César, promoverá, durante o mês de outubro, contações de histórias para as crianças na Unidade Básica de Saúde "Terezinha Schirley Causso Campos".

A parceria entre a Biblioteca e a UBS acontece há três anos, normalmente em outubro, mês em que é comemorado o 'Dia das Crianças'. "Nós combinamos em dias em que mais de um pediatra atende, por isso, várias crianças estão presentes. Nós levamos o entretenimento com a contação de histórias e doação de livros, enquanto a equipe do postinho se une para comprar docinhos e decorar o local, promovendo um dia diferente", comentou a funcionária Roseli Antoni Costa, responsável pela atividade.

Ela conta que trabalha na biblioteca há 14 anos, e sempre foi apaixonada pelo mundo das histórias por influência dos pais. "Eu não fiz faculdade, mas busquei fazer os cursos disponibilizados pela prefeitura para me aperfeiçoar. Com o tempo, comecei a treinar na biblioteca, até que uma médica me convidou para ir ao postinho. Eu sempre busco participar quando me convidam, principalmente em escolas", disse.

Roseli comenta que ela se apresenta com o livro em mãos, e que isso sempre desperta o interesse das crianças. No dia seguinte, as mães aparecem na biblioteca em busca de novos livros incentivadas pelos filhos.

"É o nosso trabalho levar conhecimento e estimular as crianças a terem o hábito de ler", garante Roseli. "Com a contação de histórias, percebemos o envolvimento e o encantamento das crianças e sabemos que estamos fazendo nossa parte".

Divulgação

A contação de histórias estimula a criatividade e incentiva as crianças a terem o hábito de ler

Escola no Cidade Jardim tem atividades para a comunidade nos fins de semana

COLABOROU COM O TEXTO: VÍCTOR BELMONTE.

A Escola Estadual Alexandrina Gomes de Araújo Rodrigues, localizada no Cidade Jardim, promoveu uma interação entre a comunidade e os alunos no sábado (7).

Esse convívio se tornou possível através de geógrafos do Rio de Janeiro, por uma parceria do Programa Mais Educação, do Governo Federal, que trouxe para o ambiente escolar o "Projeto Planetário".

O projeto ofereceu atividades de física para todos os presentes, buscando levar atividades práticas para a comunidade e fazendo com que os alunos aprendam mais ao vivenciar a prática.

"Investir em Educação e trazer atividades de qualidade para nossa comunidade e alunos nos deixa felizes e realizados, e já observamos melhora significativa do rendimento escolar e participação dos pais nas reuniões escolares apoiando o trabalho da escola", contou o diretor da escola Alexandrina, Lúcio de Carvalho.

Além dessa atividade, a escola proporciona a seus alunos atividades culturais como música, teatro, dança e prática circense. Todos no contraturno para os alunos matriculados no Ensino Fundamental.

Divulgação

Alunos, professores e familiares participaram das atividades

RELAÇÃO DE EXTRATOS DAS PARCERIAS FIRMADAS ENTRE AS ORGANIZAÇÕES DA SOCIEDADE CIVIL E O DEPARTAMENTO DE ASSISTENCIA SOCIAL PARA O EXERCÍCIO DO ANO 2017

EXTRATO PARCERIA	**nº 15/2017**
Processo Administrativo:	nº 21.164/2017
Parceiros:	Prefeitura Municipal de Pindamonhangaba - Secretaria de Saúde e Assistência Social / IA3 - Instituto de Acolhimento e apoio ao adolescente
Objeto:	Repasse de verba Estadual destinado a complementar o trabalho desenvolvido pelo Serviço de Proteção e Atendimento Integral às Famílias (PAIF), realizados pelos CRAS do município, promovendo inclusão de 80 crianças e adolescentes entre 10 e 14 anos, da região do Araretama e do Campinas, através do desenvolvimento e acompanhamento psicossocial em grupos, oficinas pedagógicas que crie situações desafiadoras e estimulo na construção e reconstrução de sua história, além do incentivo a vivências individuais para superação de situação de fragilidade, contribuindo na melhoria de qualidade de vida compreendidos no plano de trabalho aprovado pelo Departamento de Assistência Social e pelo Conselho Municipal de Assistência Social.
Prazo:	28/02/2018
Valor:	R$ 44.800,00
Data da assinatura:	02/08/2017
EXTRATO PARCERIA	**nº 16/2017**
Processo Administrativo:	nº 21.170/2017
Parceiros:	Prefeitura Municipal de Pindamonhangaba - Secretaria de Saúde e Assistência Social / IA3 - Instituto de Acolhimento e apoio ao adolescente
Objeto:	Repasse de verba Estadual destinado a complementar o trabalho desenvolvido pelo Serviço de Proteção e Atendimento Integral às Famílias (PAIF), através de atividades de fortalecimento da função protetiva das famílias, prevenir a ruptura de seus vínculos e promovendo o acesso dos jovens aos direitos, compreendidos no plano de trabalho aprovado pelo Departamento de Assistência Social e pelo Conselho Municipal de Assistência Social.
Prazo:	28/02/2018
Valor:	R$ 40.000,00
Data da assinatura:	02/08/2017
EXTRATO PARCERIA	**nº 17/2017**
Processo Administrativo:	nº 21.200/2017
Parceiros:	Prefeitura Municipal de Pindamonhangaba - Secretaria de Saúde e Assistência Social/ Associação de Pais e Amigos dos Excepcionais de Pindamonhangaba
Objeto:	Repasse de verba Estadual destinado a promover o desenvolvimento de atividades diferenciadas propiciando trocas de experiências e vivencias, fortalecendo o respeito, a solidariedade e os vínculos familiares, comunitários e sociais.
Prazo:	28/02/2018
Valor:	R$ 80.559,54
Data da assinatura :	02/08/2017
EXTRATO PARCERIA	**nº 18/2017**
Processo Administrativo:	nº 21.131/2017
Parceiros:	Prefeitura Municipal de Pindamonhangaba - Secretaria de Saúde e Assistência Social / Associação para Auxílio da Criança e do Adolescente Projeto Crescer
Objeto:	Repasse de verba Estadual destinado a completar o trabalho social com famílias realizadas no Serviço de Proteção e Atendimento Integral ás Famílias (PAIF) dos CRAS do município, prevenindo a ocorrência de situações de risco social e fortalecendo a convivência familiar e comunitária, compreendidos no plano de trabalho aprovado pelo Departamento de Assistência Social e pelo Conselho Municipal de Assistência Social.
Prazo:	28/02/2018
Valor:	R$ 51.326,43
Data da assinatura :	02/08/2017
EXTRATO PARCERIA	**nº 19/2017**
Processo Administrativo:	nº 16.802/2017
Parceiros:	Prefeitura Municipal de Pindamonhangaba - Secretaria de Saúde e Assistência Social / Associação dos Cooperadores Salesianos de Pindamonhangaba
Objeto:	Repasse de verba Municipal destinado a acompanhar e orientar adolescentes, inseridos nas medidas socioeducativos em meio aberto, de Liberdade Assistida e Prestação de Serviços à Comunidade, no desenvolvimento ressignificação do seu projeto de vida, envolvendo suas famílias com inclusão e articulação na rede de suporte social compreendidos no plano de trabalho aprovado pelo Departamento de Assistência Social e pelo Conselho Municipal de Assistência Social.
Prazo:	28/02/2018
Valor:	R$ 105.600,00
Data da assinatura :	02/08/2017
EXTRATO PARCERIA	**nº 20/2017**
Processo Administrativo:	nº 21.126/2017
Parceiros:	Prefeitura Municipal de Pindamonhangaba - Secretaria de Saúde e Assistência Social / Serviço de Obras Sociais de Pindamonhangaba
Objeto:	Repasse de verba Estadual destinado a propiciar, à população em situação de rua migrante, acolhimento, escuta e oportunidade que possa auxiliar seu retorno a cidade de origem ou que possibilite o prosseguimento de sua vagem, favorecendo ainda sua autonomia e a sua reinserção familiar e social, compreendidos no plano de trabalho aprovado pelo Departamento de Assistência Social e pelo Conselho Municipal de Assistência Social.
Prazo:	28/02/2018
Valor:	R$ 75.200,00
Data da assinatura :	02/08/2017

FUNDO DE PREVIDÊNCIA MUNICIPAL DE PINDAMONHANGABA

CONVOCAÇÃO

O Fundo de Previdência Municipal de Pindamonhangaba – FPMP, nos termos da Resolução FPMP nº 01, de 28/08/2014, homologada pelo Decreto Municipal nº 5.117, de 03 de outubro de 2014, visando à atualização das informações cadastrais, CONVOCA a todos os servidores públicos estatutários inativos e pensionistas para realizar junto ao Departamento de Recursos Humanos da Prefeitura de Pindamonhangaba o RECADASTRAMENTO PREVIDENCIÁRIO.
O recadastramento será realizado no período de 01 de novembro a 29 de dezembro de 2017.
O recadastramento é obrigatório e caso o segurado não o efetue dentro deste prazo, terá suspenso seus pagamentos até a efetiva regularização.
As devidas orientações e a ficha cadastral poderão ser obtidas no site www.pindamonhangaba.sp.gov.br.
Pindamonhangaba, 10 de outubro de 2017.
Thiago Vieira Carvalho - Superintendente do FPMP

COMUNICADO

O Diretor Técnico de Departamento, do Departamento de Descentralização do Desenvolvimento, da Agência Paulista de Tecnologia dos Agronegócios, da Secretaria de Agricultura e Abastecimento do Estado de São Paulo, faz saber que se encontra disponível para venda (Leilão), no Polo Regional do Vale do Paraíba, de 13 (Treze) Equinos, as 09:00 horas do dia 07 de Novembro de 2017, na Avenida Manoel César Ribeiro n.1920 - CEP: 12.400-970 - Cidade: Pindamonhangaba/SP - Telefone (12) 3642-1164. Havendo mais de um interessado o critério de desempate será a melhor oferta. Processo SAA: 9.532/2017

C.R.I.A

OFICIAL DE REGISTRO DE IMÓVEIS, TÍTULOS E DOCUMENTOS E CIVIL DE PESSOAS JURÍDICAS, DA COMARCA DE PINDAMONHANGABA, ESTADO DE SÃO PAULO

Pindamonhangaba - SP

EDITAL PARA CHAMAMENTO DE CONFRONTANTES EM PROCESSO DE RETIFICAÇÃO DE MEDIDAS DO IMÓVEL OBJETO DA MATRÍCULA Nº 1.301

OVIDIO PEDROSA JUNIOR, OFICIAL DO REGISTRO DE IMÓVEIS DESTA COMARCA, NA FORMA DA LEI,

FAZ SABER aos confrontantes **ARMANDO MAURÍCIO RONCONI**, portador do RG nº 4.966.883-SSP/SP, **e s/m EDIREA PEREIRA DE OLIVEIRA RONCONI**, portadora do RG nº 10.386.843-3-SSP/SP, **WORMIT CORPORATION SOCIEDADE ANÔNIMA**, inscrita no CNPJ/MF sob nº 07.490.401/0001-16, **e LIGAS LEVE INDÚSTRIA E COMÉRCIO LTDA-EPP**, inscrita no CNPJ/MF sob nº 61.128.526/0001-46, que ***MMB Participações Ltda,*** inscrita no CNPJ/MF sob nº 07.319.572/0001-87, ***APRESENTOU***, nesta Serventia, os documentos necessários e exigidos pelo § 1º, do inciso II, do artigo 213, da Lei nº 6.015/1973, c/c item 138 e seguintes do Capítulo XX, das NSCGJ, **para a averbação de RETIFICAÇÃO DE MEDIDAS do imóvel objeto da matrícula nº 1.301.** O imóvel retificando situa-se na Avenida Professor Manoel César Ribeiro nº 2.847, cadastro **SE-12-15-01-020-01/02/03/04/05/06/07/08/09/10/11/12**. E para que chegue ao conhecimento de todos, expediu-se o presente edital que será publicado em jornal, por dois (02) dias, **podendo a pretensão ser impugnada no Cartório de Registro de Imóveis desta Comarca, situado na Avenida Albuquerque Lins nº 518, no prazo de 15 dias, contados da data da primeira publicação**.

Pindamonhangaba, 06 de outubro de 2017.

Ovidio Pedrosa Junior
Oficial Registrador

Avenida Albuquerque Lins, 518 - São Benedito - CEP 12410-030 - Pindamonhangaba - SP
Telefone: (12) 3642-1416 - e-mail: cria.pinda@gmail.com

EDITAL DE INTIMAÇÃO - PRAZO DE 20 DIAS. PROCESSO Nº 0005588-65.2010.8.26.0445/01 A MM. Juíza de Direito da 1ª Vara Cível, do Foro de Pindamonhangaba, Estado de São Paulo, Dra. Claudia Aparecida de Araujo, na forma da Lei, etc. FAZ SABER a Francisco Fernandes da Silva, Daniela da Silva e Elaine Fernandes da Silva, cujos dados qualificativos não constam dos autos, que lhes é movido Cumprimento da Sentença prolatada nos autos da ação de reintegração de posse nº 0005588-65.2010.8.26.0445, por parte de Transcontinental Empreendimentos Imobiliários Ltda. Encontrando-se os executados em lugar incerto e não sabido, nos termos do artigo 513, §2º, IV do CPC, foi determinada a sua INTIMAÇÃO por EDITAL, para que, no prazo de 15 (quinze) dias úteis, pague a quantia de R$ 6.023,50 (seis mil e vinte e três reais e cinquenta centavos), atualizado até maio/2017, corrigido até a data do pagamento, sob pena de multa de 10% sobre o valor do débito e honorários advocatícios de 10% (artigo 523 e parágrafos, do Código de Processo Civil) e expedição de mandado de penhora e avaliação. Fica ciente, ainda, que nos termos do artigo 525 do Código de Processo Civil, transcorrido o período acima indicado sem o pagamento voluntário, inicia-se o prazo de 15 (quinze) dias úteis para que o executado, independentemente de penhora ou nova intimação, apresente, nos próprios autos, sua impugnação. Será o presente edital, por extrato, afixado e publicado na forma da lei. NADA MAIS. Dado e passado nesta cidade de Pindamonhangaba, aos 3 de outubro de 2017.

PREFEITURA MUNICIPAL DE PINDAMONHANGABA
ESTADO DE SÃO PAULO

LEI Nº 6.052, DE 06 DE SETEMBRO DE 2017.
Denomina uma via pública no Loteamento Residencial e Comercial Flamboyant de EUGENIO ELEOTERIO NETO.
(Projeto de Lei nº 122/2017, de autoria do Vereador Professor Osvaldo Macedo Negrão)
Isael Domingues, Prefeito do Município de Pindamonhangaba, faz saber que a Câmara de Vereadores de Pindamonhangaba aprova e ele sanciona e promulga a seguinte Lei:
Art. 1º Fica denominada de EUGENIO ELEOTERIO NETO, a Rua 22 (vinte e dois) do Loteamento Residencial e Comercial Flamboyant, no Município de Pindamonhangaba.
Art. 2º Esta Lei entra em vigor na data de sua publicação, revogadas as disposições em contrário.
Pindamonhangaba, 06 de setembro de 2017.

Isael Domingues
Prefeito Municipal
Marcela Franco Moreira Dias
Secretária de Infraestrutura e Planejamento
Ricardo Alberto Pereira Piorino
Secretário de Gestão e Articulação Política

Registrada e publicada na Secretaria de Municipal de Negócios Jurídicos em 06 de setembro de 2017

Anderson Plínio da Silva Alves
Secretário de Negócios Jurídicos

FUNDO DE PREVIDÊNCIA MUNICIPAL DE PINDAMONHANGABA

CONVOCAÇÃO PARA A 4ª REUNIÃO DO CONSELHO DE ADMINISTRAÇÃO

Ficam os Srs. Conselheiros com assento no Conselho de Administração do Fundo Municipal de Previdência de Pindamonhangaba convocados para a 4ª reunião do respectivo Conselho de Administração, a qual terá lugar na sala de reuniões do Departamento de Recursos Humanos, sito à Rua Deputado Claro César, n°30, nesta cidade, com início impreterivelmente às 15 horas do dia 11 de outubro do ano de 2017.
Constitui a pauta da reunião ora convocada a análise e a deliberação das seguintes matérias:
a) Emissão de parecer sobre os balancetes mensais deste exercício do Fundo de Previdência (LC n°. 01/2004, art. 10);
b) Revisão do quadro de pensionistas do FPMP;
c) Outros assuntos diversos.

Pindamonhangaba, 09 de outubro de 2017.

Thiago Vieira Carvalho
Superintendente do FPMP

EDITAL PARA CONHECIMENTO DE TERCEIROS, EXPEDIDO NOS AUTOS DE INTERDIÇÃO DE VIANOR DOS SANTOS GOMES, REQUERIDO POR VERA LUCIA SANTOS GOMES - PROCESSO Nº1000838-61.2014.8.26.0445.
O(A) MM. Juiz(a) de Direito da 3ª Vara Cível, do Foro de Pindamonhangaba, Estado de São Paulo, Dr(a). Hélio Aparecido Ferreira de Sena, na forma da Lei, etc.
FAZ SABER aos que o presente edital virem ou dele conhecimento tiverem que, por sentença proferida em 21/02/2017, foi decretada a INTERDIÇÃO de VIANOR DOS SANTOS GOMES, CPF 053.194.558-87, RG nº 6.645.990-4 declarando-o RELATIVAMENTE incapaz, ante a absoluta limitação do requerido quanto à gestão da sua vida patrimonial, visto que ele não consegue exprimir a sua vontade, pois apresenta quadro compatível com demência na doença de Alzheimer, devendo para todos os atos e negócios jurídico ser representado por sua CURADORA nomeada em caráter DEFINITIVO, a Sra. Vera Lucia Santos Gomes, CPF 420770878-20, RG 5400542-5. O presente edital será publicado por uma vez em jornal local e por três vezes, com intervalo de dez dias, no D.J.E. e afixado na forma da lei.NADA MAIS.
Dado e passado nesta cidade de Pindamonhangaba, aos 30 de março de 2017.

SECRETARIA DE ESTADO DOS NEGÓCIOS DA SEGURANÇA PÚBLICA
POLÍCIA CIVIL DO ESTADO DE SÃO PAULO
DEPARTAMENTO DE POLÍCIA JUDICIÁRIA DE SÃO PAULO INTERIOR
DEINTER 1 – "DR. WALDY SIMONETTI"
SÃO JOSÉ DOS CAMPOS
DELEGACIA SECCIONAL DE POLÍCIA DE TAUBATÊ
DELEGACIA DE POLÍCIA DO MUNICÍPIO DE PINDAMONHANGABA
1º DISTRITO POLICIAL DE PINDAMONHANGABA - SP

EDITAL Nº 003 / I / 2017

O Sr. Dr. ROGERIO LUIS PEREIRA DO LAGO CESAR, Delegado de Polícia Titular do 1° Distrito Policial de Pindamonhangaba, no uso e gozo de suas atribuições legais etc...

FAZ SABER AO PUBLICO EM GERAL QUE, usando de suas atribuições legais que lhe conferem o Art. 27, Inciso II do Decreto nº 44.448 de 24/11/99 e Resolução SSP-46 de 21/12/70, o Exmo. Sr. **Dr. JOSE ANTONIO DE PAIVA GONÇALVES,** Digníssimo Delegado Seccional de Policia de Taubaté - SP, realizará no próximo dia **28 de Novembro de 2017 as 10:00 hs,** nesta na sede do 1° Distrito Policial de Pindamonhangaba, CORREIÇÃO ORDINÁRIA E PERIÓDICA, referente ao **Segundo Semestre** do corrente ano. Ficam, pois, convidados todos os funcionários sujeitos a fiscalização correicional e demais pessoas interessadas, as quais poderão apresentar queixas, reclamações, sugestões, atinentes ao serviço policial e/ou administrativos prestados por esta Repartição Policial. E, para que chegue ao conhecimento de todos e ninguém possa alegar ignorância, foi expedido o presente Edital que será publicado e afixado na forma da Lei. Dado e passado nesta cidade e comarca de Pindamonhangaba aos **09 de Outubro de 2017.** Eu, Zélia Maria dos Santos, Escrivã de Polícia que o digitei.

REGISTRE-SE e CUMPRA-SE.

Dr. ROGERIO LUIS PEREIRA DO LAGO CESAR
Delegado de Polícia

Academia Pindamonhangabense de Letras

Criada pela Lei Municipal nº 664 de 18 de dezembro de 1962
Utilidade Pública- Lei Municipal nº 3.845 de 19 de outubro de 2001
CNPJ nº 04.360.419/0001-05

EDITAL DE CONVOCAÇÃO

Ficam convocados todos os membros da Academia Pindamonhangabense de Letras para a Assembleia Geral que será realizada no dia 27 de outubro de 2017, na sede da entidade, sito à Rua Deputado Claro César, nº 33, centro, nesta cidade de Pindamonhangaba, Estado de São Paulo, às 18 horas.

Caso haja necessidade, haverá uma segunda convocação, 30 (trinta) minutos após, quando a Assembleia será realizada com os membros presentes.

Na pauta, eleição dos membros do Conselho Diretor e, em seguida, serão eleitos os membros do Conselho Consultivo.

As chapas interessadas em participar desta eleição devem estar completas, sendo que para concorrer aos cargos de Presidente e Vice-Presidente têm que ser acadêmicos titulares.

Estas inscrições terão que ser entregues até a véspera do dia da eleição, no endereço acima citado.

Pindamonhangaba, 05 de outubro de 2017

ELISABETE NOGUEIRA DA SILVA GUIMARÃES
Presidente

PREFEITURA MUNICIPAL DE PINDAMONHANGABA
SECRETARIA MUNICIPAL DE SERVIÇOS PÚBLICOS
DEPARTAMENTO DE TRÂNSITO

Considerando o disposto no artigo 24 e seus incisos, da Lei Federal nº 9.503 de 23 de Setembro de 1997, que instituiu o Código de Trânsito Brasileiro;

O Departamento Municipal de Trânsito, no uso de suas atribuições, com fulcro no artigo 281 do Código de Trânsito Brasileiro, torna público, nos termos da Resolução do CONTRAN nº 404/12, a relação de Auto de Infração de Trânsito (AIT) validados e processados. Nestes termos, notifica os proprietários dos veículos que, caso queiram, terão o prazo de 15 (quinze) dias, a contar da data de publicação, para oferecer defesa da autuação e/ou informar condutor infrator.
A informação de condutor infrator aqui autorizada somente é cabível quando este não tiver sido identificado na lavratura do auto de infração.

Placa	Ait	Cod. Infr	Data Infr	Placa	Ait	Cod. Infr	Data Infr
AKH8291	B440229537	55680	28/09/2017	ALI3934	Z440024175	55412	21/09/2017
BHG8480	Z440024124	55412	18/09/2017	BHS1049	B440219406	57380	30/09/2017
BMH5238	E000002636	76331	27/09/2017	BMS0728	Z440024114	55412	18/09/2017
BSI2162	Z440024153	55412	19/09/2017	BSM1504	Z440024201	55412	22/09/2017
BTJ3530	E000002639	51851	28/09/2017	BTQ5007	E000002640	51851	28/09/2017
BUZ6529	Z440024133	55412	19/09/2017	BUZ7157	B440236056	55414	16/09/2017
BUZ8119	Z440024161	55412	20/09/2017	BYS9825	B440219629	59670	24/09/2017
CAO9837	B440237542	53800	22/09/2017	CAZ9251	Z440024204	55412	22/09/2017
CBV8028	Z440024183	55412	21/09/2017	CBV9714	Z440024213	55412	23/09/2017
CCZ8827	Z440024127	55412	18/09/2017	CEV6927	Z440024128	55412	18/09/2017
CHJ8225	Z440024140	55412	19/09/2017	CIY1679	Z440024108	55412	18/09/2017
CJQ6106	Z440024205	55412	22/09/2017	CJU0433	Z440024182	55412	21/09/2017
CKT1611	Z440024158	55412	20/09/2017	CLD0069	B440236934	65640	25/09/2017
CLM2861	Z440024131	55412	19/09/2017	CMH9635	Z440024220	55412	23/09/2017
CNV9708	Z440024226	55412	23/09/2017	COK2883	Z440024130	55412	18/09/2017
COL7399	Z440024185	55412	21/09/2017	CPA7409	Z440024117	55412	18/09/2017
CQL4901	Z440024134	55412	19/09/2017	CRD7467	Z440024206	55412	22/09/2017
CUB8991	Z440024166	55412	20/09/2017	CYG6881	Z440024188	55412	22/09/2017
CYV3746	Z440024178	55412	21/09/2017	CZD0142	Z440024203	55412	22/09/2017
CZV2556	Z440024214	55412	23/09/2017	DBZ4540	B440237538	73662	21/09/2017
DCA3777	B440219098	54600	24/09/2017	DCO7017	Z440024221	55412	23/09/2017
DCZ0538	Z440024218	55412	23/09/2017	DDM1229	Z440024208	55412	22/09/2017
DDN9846	Z440024207	55412	22/09/2017	DDO3001	Z440024126	55412	18/09/2017
DFQ4278	Z440024112	55412	18/09/2017	DFW9651	B440239078	55413	30/09/2017
DFX4136	B440237224	53800	22/09/2017	DGU3233	Z440024125	55412	18/09/2017
DIX3779	Z440024142	55412	19/09/2017	DKA6048	Z440024200	55412	22/09/2017
DKG4397	Z440024156	55412	20/09/2017	DKS0225	Z440024115	55412	18/09/2017
DNJ1230	B440239027	55411	25/09/2017	DOX9737	B440237547	55250	30/09/2017
DQC6939	B440219097	54600	24/09/2017	DQC7947	Z440024148	55412	19/09/2017
DSJ9656	B440238984	73662	12/09/2017	DUQ3630	E000002643	51851	29/09/2017
DUR0124	B440229532	55250	22/09/2017	DWE3810	B440239145	51851	24/09/2017
DWE3994	Z440024186	55412	21/09/2017	DWE3994	Z440024210	55412	22/09/2017
DWI4763	Z440024224	55412	23/09/2017	DXB4040	B440236058	55414	30/09/2017
EAB8485	B440237543	54600	22/09/2017	EAF7341	B440237540	55411	22/09/2017
EAO8346	Z440024120	55412	18/09/2017	EAO9087	Z440024152	55412	19/09/2017
EAY1558	Z440024132	55412	19/09/2017	EDB2402	Z440024143	55412	19/09/2017
EDT4281	Z440024168	55412	20/09/2017	EFT8200	Z440024123	55412	18/09/2017
EGO6917	B440239142	73661	19/09/2017	EGO8048	Z440024194	55412	22/09/2017
EGP3400	B440229535	55250	22/09/2017	EGU1856	Z440024137	55412	19/09/2017
EHL0412	B440236935	70481	25/09/2017	EIG7813	E000002638	51930	28/09/2017
EIJ4689	Z440024202	55412	22/09/2017	EIL4674	Z440024105	55412	18/09/2017
EIL4917	Z440024174	55412	21/09/2017	EIL7255	Z440024171	55412	21/09/2017
EIT0872	Z440024121	55412	18/09/2017	EKR5923	Z440024145	55412	19/09/2017
ENB3165	B440236938	51851	28/09/2017	EPH3502	B440237545	60501	29/09/2017
EPH3994	Z440024187	55412	22/09/2017	EPL5513	Z440024195	55412	22/09/2017
EQW3814	B440229533	55250	22/09/2017	ERK1177	B440236936	51851	28/09/2017
ERM6255	E000002635	53800	26/09/2017	ERM6670	B440239146	61220	24/09/2017
ERM6938	Z440024212	55412	23/09/2017	ERM7478	E000002642	51851	29/09/2017
ERN0710	Z440024191	55412	22/09/2017	ERN0816	B440237426	51930	25/09/2017
ERQ5806	B440239144	59670	22/09/2017	ERZ6203	Z440024113	55412	18/09/2017
ESQ1535	B440239181	60501	02/10/2017	ETI4631	Z440024211	55412	23/09/2017
EWX1519	Z440024136	55412	19/09/2017	EXI1668	Z440024155	55412	20/09/2017
EYJ8146	E000002634	76331	26/09/2017	EYJ8179	Z440024223	55412	23/09/2017
EYJ9488	Z440024169	55412	20/09/2017	EYU2645	B440239147	56570	24/09/2017
FBB3497	B440236939	54522	28/09/2017	FBB3986	Z440024179	55412	21/09/2017
FBB4514	B440239076	55414	26/09/2017	FCJ9036	Z440024111	55412	18/09/2017
FDF2041	Z440024103	55412	18/09/2017	FEB5767	Z440024173	55412	21/09/2017
FEB7072	Z440024106	55412	18/09/2017	FEW0905	Z440024141	55412	19/09/2017
FEZ7377	Z440024147	55412	19/09/2017	FFO7457	Z440024135	55412	19/09/2017
FFW8911	B440237225	73662	25/09/2017	FGK5990	Z440024222	55412	23/09/2017
FHF5681	Z440024181	55412	21/09/2017	FHM0672	Z440024189	55412	22/09/2017
FJW4176	B440237539	73662	21/09/2017	FKF7878	Z440024109	55412	18/09/2017
FKU1553	E000002641	51851	29/09/2017	FKV5209	Z440024170	55412	20/09/2017
FKW2581	B440236937	73662	28/09/2017	FLE5564	Z440024159	55412	20/09/2017
FLO6612	Z440024165	55412	20/09/2017	FLO7114	Z440024209	55412	22/09/2017
FLO7461	Z440024176	55412	21/09/2017	FLO9252	Z440024225	55412	23/09/2017
FMB8395	B440234720	53800	22/09/2017	FOU0061	B440237562	57380	26/09/2017
FOU0061	B440237563	76251	26/09/2017	FPO0449	B440237427	70301	30/09/2017
FPR1310	E000002637	76331	28/09/2017	FQW6415	B440229531	55250	22/09/2017
FRU1900	B440229534	55250	22/09/2017	FSL7055	Z440024215	55412	23/09/2017
FTI6553	Z440024154	55412	20/09/2017	FTZ4340	Z440024216	55412	23/09/2017
FWE2170	Z440024163	55412	20/09/2017	FWI9873	Z440024172	55412	21/09/2017
FXW1168	B440239143	51851	19/09/2017	GBE5533	Z440024104	55412	18/09/2017
GBF4917	Z440024138	55412	19/09/2017	GBI1840	Z440024122	55412	18/09/2017
GCF8358	B440237541	76252	22/09/2017	GDI6444	Z440024184	55412	21/09/2017
GDN2850	B440237544	59670	29/09/2017	GFG0369	B440237548	54525	30/09/2017
GIP7508	Z440024167	55412	20/09/2017	GJJ5270	Z440024157	55412	20/09/2017
GPM3012	B440236057	54600	27/09/2017	GQT2259	Z440024139	55412	19/09/2017
GWK5287	Z440024119	55412	18/09/2017	GWQ1118	Z440024193	55412	22/09/2017
HBL0238	B440239077	51851	28/09/2017	HEB6105	Z440024116	55412	18/09/2017
HGZ9269	Z440024129	55412	18/09/2017	HLX7360	Z440024192	55412	22/09/2017
HLZ8233	Z440024180	55412	21/09/2017	HNQ2846	Z440024190	55412	22/09/2017
HRI9406	Z440024150	55412	19/09/2017	HUL0152	Z440024219	55412	23/09/2017
JPB6205	Z440024217	55412	23/09/2017	JUC9194	Z440024144	55412	19/09/2017
KQR3985	Z440024199	55412	22/09/2017	KST8891	Z440024164	55412	20/09/2017
KYK3413	Z440024160	55412	20/09/2017	KYK3413	Z440024197	55412	22/09/2017
LJX7180	Z440024118	55412	18/09/2017	LOX2186	Z440024110	55412	18/09/2017
LQT0017	Z440024162	55412	20/09/2017	LQT0017	Z440024196	55412	22/09/2017
LSZ8975	Z440024146	55412	19/09/2017	LUV9807	Z440024107	55412	18/09/2017
MNE5604	Z440024151	55412	19/09/2017	OKC5946	B440238985	73662	13/09/2017
OLZ8261	Z440024177	55412	21/09/2017	PXS9636	Z440024198	55412	22/09/2017
PYM1427	Z440024102	55412	18/09/2017				

Pindamonhangaba,10 deoutubro de 2017.

LUCIANA VIANA -
DIRETOR DO DEPARTAMENTO DE TRÂNSITO

EDITAL DE CHAMAMENTO PÚBLICO PARA ELEIÇÃO DO CONSELHO DIRETOR DO FUNDO DE APOIO ESPORTIVO DE PINDAMONHANGABA

O Fundo de Apoio Esportivo de Pindamonhangaba – FAEP tem sua gestão exercida por um Conselho Diretor Deliberativo, formado por sete membros, sendo que quatro membros são eleitos por segmentos esportivos do município.
O mandato dos atuais conselheiros expirou no ano de 2012 e para renovação do Conselho Diretor convidamos os interessados dos segmentos abaixo para participarem da nova assembleia de eleição, para o exercício de 2018 a 2019.

1. Professores e Técnicos da SEJELP;
2. Professores de Educação Física da Rede Estadual de Ensino;
3. Presidentes das Sociedades Amigos de Bairro;
4. Presidentes de Ligas, Clubes e Associações.

1.DISPOSIÇÕES PRELIMINARES
1.1. O Conselho Diretor do Fundo de Apoio Esportivo de Pindamonhangaba é composto por:
Secretário (a) de Esportes;
Diretor (a) de Esportes;
Um representante da Secretaria Municipal de Finanças;
Um Professor de Educação Física ou Técnico Desportivo da Secretaria de Juventude, Esportes e Lazer de Pindamonhangaba;
Um representante oficialmente vinculado e indicado pelas Ligas Municipais, Clubes, Associações e Academias representativas do Município;
Um Professor de Educação Física, indicado pelos próprios Professores de Educação Física da Rede de Ensino Estadual ou Municipal, que atue em Pindamonhangaba;
Um representante oficialmente vinculado e indicado pelas Sociedades de Amigos de Bairros;
Os representantes do Poder Público Municipal foram indicados pelas próprias secretarias municipais contempladas na lei supracitada.

3. ELEIÇÃO
3.1. Os indicados de cada segmento devem possuir vínculo oficial com as entidades que representam.
3.2. Os respectivos interessados não deverão se enquadrar na nova redação do Art. 118 do Capítulo V da Lei Orgânica Municipal de Pindamonhangaba, conhecida como "Ficha Limpa Municipal", aprovada em 2º turno no dia 21 de maio de 2012.
3.3. Em cada assembleia será realizada eleição direta, com voto secreto, onde cada votante votará em até três nomes.
3.4. A lista tríplice será enviada ao Digníssimo Senhor Prefeito Municipal que indicará o membro de cada segmento para o novo mandato.
3.5. Não é permitido voto por procuração.
3.6. A eleição dos conselheiros para compor o Conselho Diretor do Fundo de Apoio Esportivo de Pindamonhangaba será realizada na SEMELP – Secretaria Municipal de Esportes e Lazer de Pindamonhangaba, localizada na Rua Eng. Orlando Drumond Murgel, nº 493, Parque São Domingos, CEP 12410-310, Centro Esportivo João Carlos de Oliveira "João do Pulo".

DATA	EVENTO
08/11/2017	Período de inscrições até 17h00
10/11/2017	Eleição das 08h00 às 12h00 das 13h00 às 17h00

4.DISPOSIÇÕES FINAIS
4.1. A relação dos conselheiros indicados por seus respectivos órgãos será publicada no site www.pindamonhangaba.sp.gov.br, bem como divulgada no Jornal Tribuna do Norte.

COMUNICADO DE ABANDONO DE EMPREGO

José Paulo Cartagena, situado na Av. das Palmeiras nº 500, bairro Socorro em Pindamonhangaba declara que Vanessa do Amaral Nazareth dos Santos, portador da carteira de trabalho 018.906 série 393 SP e CPF nº 345.980.608-75 esta ausente do emprego desde o dia 24/08/2017 , configurando assim o abandono de Emprego de acordo com as leis trabalhistas vigente no país.

Esporte

Divulgação

Jogos recreativos, brincadeiras, banho de piscina, músicas e danças estão na programação

"João do Pulo" terá festa para as crianças neste dia 12

As crianças de Pindamonhangaba são bem-vindas na festa que será promovida pela prefeitura, por meio da Semelp, nesta quinta-feira (12), no Centro Esportivo "João do Pulo". Das 13h30 às 18 horas, haverá diversas atividades gratuitas para crianças de todas as idades.

Brincadeiras, apresentações artísticas, música, jogos recreativos e até piscina estarão esperando as crianças para muita diversão. Haverá estandes da brinquedoteca e biblioteca, futebol de sabão, tobogã, pula-pula, apresentações artísticas, jogos recreativos, maquiagem de rosto, unhas artísticas, cabelo artístico, caricatura, escoteiros, apresentações de dança, zumba e Dj Yago.

Para as atividades nas piscinas, crianças menores de 7 anos poderão participar somente se estiverem acompanhadas por maior de idade. A brincadeira é para crianças até os 15 anos, e todos devem, obrigatoriamente, trajar maiô, biquíni, sunga ou shorts de banho. Não será permitido entrar na água com vestimentas que não sejam essas.

A entrada é gratuita. No último domingo (8), o Centro esportivo Zito", em Moreira César, recebeu o evento com sucesso. Grande público prestigiou a festa, que ocorreu com muita segurança e alegria.

Equipe pindense vence Copa São Paulo de Ginástica Rítmica

As ginastas de Pindamonhangaba fizeram bonito na Copa São Paulo de Ginástica Rítmica, sediada pela cidade, no sábado (7). Isabel Tsukayama sagrou-se campeã geral, após ser campeã na bola e vice-campeã no mãos livres. O conjunto de Pinda adulto foi campeão, participando na categoria 5 Arcos.

"Nossa equipe adulta arrasou, vencendo na única categoria que participamos nesta Copa. Essa será a equipe que representará a cidade nos Jogos Abertos", explicou a técnica Simone Rosa. "Parabéns também à Isabel! Nossa participação foi excelente e estamos a cada dia melhorando a técnica das nossas ginastas", avaliou.

Na Copa São Paulo de Ginástica Rítmica - categorias infantil e adulto - realizada no sábado (7), na Quadra Coberta, além das equipes de GR de Pinda, estiveram presentes ginastas de São Paulo, Mogi das Cruzes, Guarulhos, Taubaté, São José dos Campos, Americana, entre outras cidades. As competições foram individuais e em conjunto.

Divulgação

Isabel Tsukayama foi campeã geral

Divulgação

Equipe de Taekwondo conquista medalhas na Copa Kim

Pindamonhangaba foi representada na Copa Kim de Taekwondo, realizada no domingo (8), em Jacareí. Os atletas, que contam com o apoio da Semelp, trouxeram quatro ouros e três pratas para a cidade.
Thais Ricotta foi ouro no Poomse; Lucas Maciel, ouro na luta; Fernando Augusto, ouro na luta; Laura Marin, ouro na luta; Nicolas Alexandre foi prata na luta; Carlos Eduardo também prata na luta; Rafael Nunes, prata na luta; e Emerson Marques ficou em 4º lugar.

Divulgação

Pinda participa do "Desafio Natureza" em Roseira

Os atletas do ciclismo de Pindamonhangaba tiveram boas classificações, no fim de semana, do desafio Natureza, etapa em Roseira. Os atletas contam com o apoio da Semelp - Secretaria Municipal de Esportes e Lazer e a classificação foi a seguinte: Téo - 2° lugar (categoria Pró-Sub 30); Sassaki - 3° lugar (Sport Sub 50); Nicolas - 3° lugar (Iniciante A); Paulinho - 5° lugar (Sport Ssub 40); Pâmella - 2° lugar (Sport); Amanda - 4° lugar (Iniciante B); e Gaby e Diego - 4° lugar (Dupla).

Mês da Criança

QUARTA-FEIRA

CONFIRA, TODA QUARTA, A PARTIR DESTA EDIÇÃO, UMA MATÉRIA DA SÉRIE "MÊS DA CRIANÇA"!

Divulgação

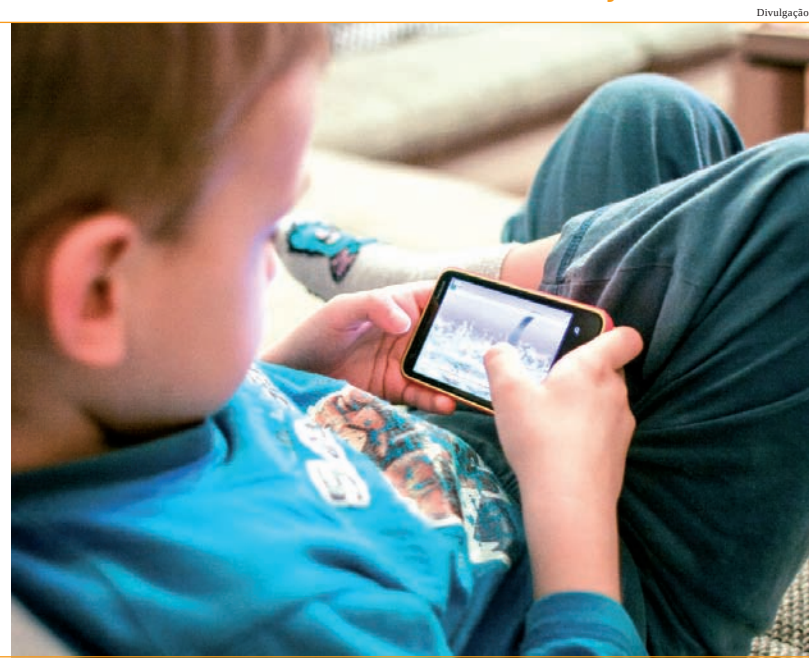

A evolução das brincadeiras de crianças conforme as gerações

TEXTO: VÍCTOR BELMONTE

Outubro é um dos meses que a garotada mais gosta, especialmente para as crianças que fazem aniversário no começo do ano ou em algum outro mês. Isso porque elas recebem presentes mesmo que não seja Natal nem seu aniversário. Outubro é o mês das crianças!

Desde pequenas as crianças comemoram seu dia em 12 de outubro. Às vezes, nem sequer têm consciência da comemoração, apenas recebem os presentes, ficam alegres e brincam.

Origem da data

Segundo relatos, as crianças brasileiras "ganharam um dia para si" no ano de 1923, quando Artur Bernardes era o Presidente da República. Era mais uma conquista política: as crianças ganhavam os seus primeiros direitos.

Embora exista uma data especial para as crianças serem lembradas e presenteadas, elas se divertem todos os dias. Algumas estendem sua infância até por volta dos 10 ou 15 anos de idade.

As infâncias são diferentes. Não apenas em relação à condição financeira de cada família, mas às formas como foram (e são) aproveitadas ou passadas de geração para geração.

Algumas brincadeiras deixaram de existir enquanto novas foram criadas.

Em tempos de monarquia e de regimes ditatoriais é difícil dizer como eram as brincadeiras das crianças, já que não há muitos registros. É fato que a garotada deveria se comportar perante todos, pois naquela época as punições eram severas. Mesmo assim, é muito possível que sempre tenha existido a tradicional "brincadeira de criança".

Há 50 anos...

Falando de um passado não tão distante, é possível relatar como eram as brincadeiras certa de 50 anos atrás. Apesar de algumas pessoas acharem que dessa época nada sobrou, algumas tradições foram mantidas e muitas brincadeiras ainda são as mesmas.

Divulgação

Murilo e Heitor brincam de super herois, de jogos eletrônicos e em parques

Divulgação

"Pular amarelinha" é uma brincadeira que se mantém até hoje

Há 50 anos, o Brasil não era um país tão desenvolvido como hoje, e algumas regiões ainda viviam da exportação do café e de outras especiarias; e com isso, as crianças tinham que trabalhar muito cedo.

Nesse tempo, a infância era muito mais desafiadora do que é hoje. Mas, pessoas que cresceram nessa época afirmam que a imaginação e a criatividade eram bem maiores.

Brincadeiras de rua

As gerações dos anos 1950 e 1960 brincavam muito na rua. Com brincadeiras que são conhecidas até os dias de hoje, como "Esconde-Esconde" (ou Pique-Esconde); "Amarelinha"; "Passa-Anel"; "Taco" e "Adivinhação". As meninas tinham também bonecas de pano e se divertiam muito com elas.

Maria de Fátima, de 57 anos, diz que sua infância foi boa, mas com o contratempo de ter de trabalhar cedo demais. "Eu gostei da minha infância, mas eu queria ter aproveitado mais e não ter começado a trabalhar tão cedo. Não tínhamos como aproveitar muito, pois precisávamos trabalhar e estudar", conta.

Com o tempo, novas tecnologias foram surgindo de forma inovadora. Em meados de 1970 os discos de vinil já eram comuns; a televisão já fazia parte de algumas casas – o que acabou mudando muitas brincadeiras.

Nas décadas de 1970 e 1980, as crianças podiam brincar na rua sem tantas preocupações como se tem hoje em dia. Conversando com pessoas desse período, elas relatam que "quem foi criança nessa época teve a melhor infância possível. Onde não havia preocupações e nem tantas obrigações".

Outra questão também ressaltada por adultos que foram crianças nesse tempo era a segurança dos pais em ter filhos brincando na rua, pois "não havia tanta violência e nem fluxo grande de automóveis", por exemplo.

Mas, "brincar na rua" não impedia que as crianças se divertissem dentro de casa assistindo à televisão, cantando músicas que passavam nas TVs e nos rádios. Essa época, entre 1980 e 1990, período em que a televisão brasileira viveu seu auge, era muito comum que crianças assistissem a programas como o da "Xuxa", extinta TV Manchete e Rede Globo, o "Cocoricó" e o "Castelo Ra-Tim-Bum", da TV Cultura; e ouvissem músicas do grupo "Balão Mágico", fazendo performances de músicas da cantora Simoni.

Desenhos animados e tabuleiros

Ainda falando de TV, os desenhos animados eram: "He-Man" e os "Caçadores de Fantasmas", entre outros.

Nessa época também não faltavam os jogos de tabuleiro: toda criança tinha algum e quando se juntavam com amigos, a diversão era garantida pela tarde inteira.

"Apesar de venerar a 'Barbie' e só conseguir ter uma aos onze anos de idade, brinquei muito, e tive muitos brinquedos", conta a professora Aline Pereira, que ainda comparou a sua infância com a atual: "Falar de infância hoje, para mim é lembrar-me de uma crônica de Luís Fernando Veríssimo, intitulada 'A bola', cujo enredo trata de um pai que ao presentear seu filho com uma bola se dá conta de que o mesmo não sabe manuseá-la".

As brincadeiras foram evoluindo e a infância passou a ser diferente. Os saudosistas podem dizer que "as crianças de hoje não aproveitam tanto quanto antes". Por outro lado, existem aqueles que dizem que "hoje as crianças conseguem brincar mais e sem preocupações, já que não precisam trabalhar cedo".

E viva a tecnologia

O suporte tecnológico que as crianças têm hoje é maior do que qualquer outra geração. São jogos de celulares, vídeos no YouTube, desenhos que podem ser assistidos de qualquer lugar e a qualquer hora. Com isso, a garotada acaba ficando mais no ambiente digital e intelectual do que nas ruas convivendo com amigos.

Kelly Cristina tem dois filhos, Murilo, de 3 anos e Heitor, de 1 ano. Ela diz que seus filhos gostam muito de brincar de super heróis, de massinha e com tinta, mas que preferem a diversão em aparelhos eletrônicos.

Na outra ponta, a tecnologia acaba auxiliando as crianças a se inspirarem em desenhos e em vídeos para criarem novas brincadeiras, seja imitando heróis ou se entretendo com espadas.

Os filhos de Kelly ainda mantêm o costume de brincar em parques e ela diz que "eles adoram e que às vezes, quando estão brincando com o celular e são convidados para irem pra rua, eles vão correndo", relata. "A infância hoje é dependente: os pais necessitam levar seus filhos aos parques pra terem liberdades. Já na minha infância éramos independentes para isso", opina Kelly, fazendo uma analogia ao seu tempo.

O fato é que o mundo vem evoluindo e a cada dia, surgem novas tecnologias destinadas à infância. O importante é se divertir e aproveitar essa fase da vida, independentemente de como seja.

Para quem já é adulto e acha que não é mais hora de se divertir, Augusto Cury sugere que: "Ser feliz é deixar viver a criança livre, alegre e simples que mora dentro de você!"

Divulgação

Assistir ao programa da Xuxa era uma das alegrias da garotada

Divulgação

Jogo das "bolinhas de gude" não é mais tão comum