Tribuna do Norte

FUNDAÇÃO DR. JOÃO ROMEIRO

Ano 136 | Edição 8.987

PINDAMONHANGABA | QUINTA-FEIRA | 19 DE OUTUBRO DE 2017

Festival Nacional de Teatro divulga programação oficial

Pindamonhangaba está se preparando para o XXXIX Feste - Festival Nacional de Teatro, realizado de 9 a 19 de novembro, com 20 espetáculos gratuitos, entre convidados, adultos, infantis e de rua, a serem apresentados em diversos espaços da cidade.

Companhias de todo o País se inscreveram para o festival, que definiu, na terça-feira (17), a programação para o evento deste ano.

PÁGINA 5

João Caldas

Espetáculo infantil "Cora, Doce Poesia", do Núcleo Caboclinhas, estará no Feste deste ano

"Outubro Rosa" também alerta para câncer de mama em pets

Assim como existe o "Outubro Rosa", uma campanha de prevenção ao câncer de mama nas mulheres, há o movimento "Outubro Rosa Pet, que além de promover a prevenção do câncer nos animais, tem o objetivo de mostrar a todos que a doença ocorre também em pets.

PÁGINA 3

Divulgação

Estado divulga potencial turístico de Pinda

A cidade de Pindamonhangaba, carinhosamente chamada de Pinda, foi um dos destinos apontados pelo site do Governo do Estado de São Paulo, como opção de turismo e de lazer para os paulistas neste fim de ano.

Na publicação, o governo destaca que a cidade atrai turistas que vão em busca de tranquilidade, mas também os que gostam de aventura.

PÁGINA 3

Aniello de Vita - Expressão Studio

Outro destaque para quem deseja conhecer a cidade, são as belas edificações de arquitetura, como o prédio centenário que abriga a Escola Alfredo Pujol. Inaugurado em 1902, sua construção esteve a cargo de Euclides da Cunha

Biblioteca da Vila São Benedito comemora 10 anos

PÁGINA 5

"Brichos" fazem parte da programação do 'Pontos Mis' deste mês

PÁGINA 5

PREVISÃO DO TEMPO
PINDAMONHANGABA

19º | 34º

UV 12

PREDOMÍNIO DE SOL - CÉU CLARO COM POUCAS NUVENS

Fonte CPTEC/INPE

EDITORIAL

Potencial turístico do município

Que a cidade de Pindamonhangaba tem diversas opções para turistas desfrutarem muitos já sabem. Agora, a boa notícia é que o município foi um dos destinos apontados pelo site do Governo do Estado de São Paulo, como opção de turismo e de lazer para os paulistas neste fim de ano.

A publicação destaca os quesitos "tranquilidade" e "aventura" como os principais atrativos aos turistas. Isso porque, segundo a matéria, "ao chegar, o visitante se depara com o céu colorido de paragliders, paraquedas e balões. Além disso, ainda pode desfrutar da exuberante natureza".

Além das riquezas naturais, a publicação aborda as belas edificações de arquitetura com seus palacetes como o "Visconde da Palmeira" – obra remanescente da nobreza rural cafeeira paulista, apontada como a construção em taipa de pilão mais alta do mundo. A cidade tem ainda centros culturais, igrejas e santuários, que contam um pouco do percurso histórico do município desde sua fundação, no século 18. Pinda abriga ainda a maior comunidade do movimento Hare Krishna da América Latina, aberta à visitação.

Conheça a cidade. Incentive o turismo!

Eu indico:

A estudante Caroline Fiorin indica o filme "Baywatch", da Paramount Pictures, lançado em junho deste ano. "Baywatch" é uma comédia envolvendo um ex-atleta olímpico que deseja virar salva-vidas e descobre uma conspiração criminosa junto com o colega recruta.

O filme conta com atores renomados como Zac Afrom, Dwayne Johnson e Alexandra Daddario, entre outros grandes nomes do cinema norte-americano.

"Faz pouco tempo que foi lançado, assisti porque muitas pessoas me falavam dele, diziam que era muito bom. A comédia é com o ator Dwayne Johnson, um dos meus preferidos", conta Caroline.

Divulgação

PROJETO: "CARTA AO LEITOR"

Olá pessoal do jornal Tribuna do Norte!Meu nome é Marianne, tenho 9 anos, estudo na Escola Municipal Professor Augusto Cesar Ribeiro com a professora Simone. Eu e minhas amigas Laissa, Maria, Thaís e meu amigo Kauê, lemos no jornal a matéria "Festa das crianças reúne 5 mil pessoas no João do Pulo". Nós achamos muito importante divulgar este evento, pois trouxe muita alegria para as crianças e até para os adultos que encontraram os amigos e se divertiram também. Este tipo de matéria mostra que as crianças devem ser valorizadas.

Agradecemos muito por ter publicado a festa do "João do Pulo" em homenagem ao Dia das Crianças.

Um beijo a todos e até a próxima!

Marianne Gonçalves do Nascimento

Pindamonhangaba, 18/10/2017.

Fundação Dr. João Romeiro

- EXPEDIENTE -

Tribuna do Norte

Criada pela Lei Nº 1.672 de 6 de Maio de 1980 - Órgão mantenedor do Jornal Tribuna do Norte - CNPJ: 50455237/0001-35 - Prédio Domingos José Ramos Mello (Gaúcho)

PRESIDENTE DA FUNDAÇÃO E JORNALISTA RESPONSÁVEL:
Jucélia Batista Ferreira MTB Nº 57.570/SP
RESPONSABILIDADE:
Os textos assinados são de inteira responsabilidade do autor.
REDAÇÃO E BALCÃO DE ANÚNCIOS:
Praça Barão do Rio Branco, 25, Centro. Tel. (12) 3644-2077 - CEP 12.400-280 - Pindamonhangaba/São Paulo
REPRESENTANTE NACIONAL:
RGD-Comunicação S/C Ltda - Rua Duarte de Azevedo, 532 - Santana - CEP 02036-022 - São Paulo/SP - Tel./Fax: (11) 2971-1000 - (E-mail: rgdribas@uol.com.br) -
IMPRESSÃO:
S. Billota e Billota Ltda - ME - (12) 3301-5005 - Lorena/SP.

www.jornaltribunadonorte.net
contato@tribunadonorte.net

Militares realizam "Operação Chapadão"

Divulgação

Trabalhos começaram segunda-feira passada (16)

No dia 16 de outubro, o 2º Batalhão de Engenharia de Combate Borba Gato, de Pindamonhangaba, iniciou os trabalhos dentro do aquartelamento da 11ª Brigada de Infantaria Leve (Campinas-SP), para a substituição de um bueiro metálico danificado por uma galeria para drenar o rio do Quilombo em sua passagem sob a rua Soldado Passarinho. A galeria possui as dimensões de 2 x 2,5 m de boca por 11,5 metros de extensão.

A obra será completada com um recapeamento asfáltico no local da galeria e em trechos da rua Soldado Passarinho, com vistas a aumentar a segurança e o conforto dos militares e civis que diariamente utilizam a via. O trabalho de pavimentação será apoiado por equipamentos do 2º Batalhão Ferroviário (Araguari-MG).

Comitê das Bacias destina R$ 4,1 milhões em recursos para projetos ambientais

Os membros do Comitê das Bacias Hidrográficas do Rio Paraíba do Sul (CBH-PS) se reúnem, na quinta-feira (19), para votar sobre propostas ligadas aos recursos hídricos da região, entre elas a liberação de 4,1 milhões em recursos para projetos de melhoria da qualidade ambiental das águas.

Os recursos são oriundos do Fundo Estadual de Recursos Hídricos (Fehidro), arrecadados por meio da cobrança pelo uso da água e dos repasses de royalties referentes à compensação financeira de áreas alagadas por reservatórios.

Uma parte deles, R$ 3,4 milhões, já foi destinada para 11 projetos, selecionados no primeiro semestre por meio do edital 1 de 2017. A lista está sob análise do Fehidro, que fará a avaliação final e definirá quais receberão os recursos. A expectativa é de que os contemplados assinem os contratos até o final do ano.

Na reunião, serão aprovados os projetos do edital 2, que reúne a verba remanescente do processo anterior e recursos previstos para as metas de 2018.

Prioridades

A escolha dos projetos foi feita com base em dois fatores centrais: a adequação ao edital e o alinhamento com as prioridades previstas no Plano de Bacias, documento que abriga o diagnóstico do Paraíba e as metas para os próximos anos.

Desta forma, o Comitê foca seus recursos nas demandas mais urgentes das Bacias, identificadas por meio de levantamentos técnicos de todas as necessidades do Paraíba do Sul. Entre os itens principais a serem trabalhados estão saneamento básico, restauro florestal e eventos extremos (combate a secas e enchentes).

A reunião acontece no dia 19 de outubro, às 8h30, no auditório do Departamento de Engenharia Civil e Ambiental da Universidade de Taubaté (Unitau), localizado na rua Expedicionário Ernesto Pereira, 99, centro.

Os interessados em participar devem confirmar presença no Comitê, pelo telefone (12) 3632-0100 ou pelo e-mail cbh-ps@comiteps.sp.gov.br.

Pinda busca vaga na final do Paulista de Futsal Sub 20

A equipe de futsal feminino 'Guerreiras de Pinda' enfrenta o Corinthians/Tiger nesta quinta-feira (19), no primeiro jogo (de ida) que definirá um dos finalistas do Campeonato Paulista de Futsal Sub 20. A partida será às 20 horas, no ginásio de esportes do Tabaú, com entrada franca.

A torcida está convidada a prestigiar e incentivar a equipe representante de Pindamonhangaba (Semelp) na competição.

proseando

Maurício Cavalheiro

- Cadeira nº 30 da APL -
Academia Pindamonhangabense de Letras

FALTOU O RECHEIO

Naquele 24 de junho de frio glacial fui convidado para uma festa junina na roça, região da Serra da Mantiqueira.

Gosto das festas juninas com barraquinhas onde vendem arroz doce, bolo de milho, pé-de-moleque, quentão e tantas outras. Gosto daquelas que têm fogueira, pau de sebo, correio elegante e sanfoneiro tocando "Isto é lá com Santo Antonio", do inesquecível Lamartine Babo. Sou contra a invasão do country e a "modernização" através do funk. Quadrilha caipira tem de ser quadrilha caipira, sem invencionices.

Saí de casa com certa antecedência. Sou motorista prudente, não piloto de fórmula 1. Assim que passei pela ponte do rio Paraíba, observei o céu exuberante com estrelas polidas saudando o passeio da lua cheia. Belíssima noite para confissões de amor, para beijos, abraços e demais formas de carinho.

Assim que estacionei, fui recebido pelo amigo que me convidara. Apresentou-me para algumas pessoas e sugeriu que eu caminhasse pelo local, que me enturmasse.

A festa estava cheia, cheia de mulheres lindas. Uma delas fez meu coração enlouquecer. Estava com amigas, dançando e cantando: "Eu pedi numa oração, ao querido São João, que me desse o matrimônio...". Trocamos alguns olhares. Quando decidi me aproximar, senti indisposição. Frio não combina com hipertensos. Precisava ir embora. Só tive tempo de enviar a ela um correio elegante com meu nome e telefone.

Antes de ir para casa, passei na padaria. Tenho costume de comer pão antes de dormir. Comprei meia dúzia. Ao sair do estabelecimento, encontrei um cão tão magro que mal conseguia ficar em pé. Não tive dúvida: dei a ele um dos pães. Abocanhou o alimento, mas não o comeu. Com dificuldade, começou a caminhar. Segui-o.

Ilustração

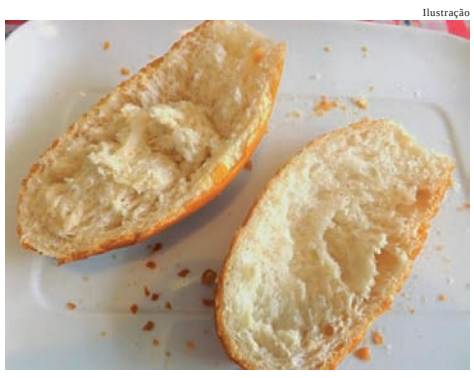

Não longe dali, havia um morador de rua embrulhado em farrapos, encolhido de frio, dormindo na calçada, sobre papelões. O cão se aproximou, colocou o pão no chão e lambeu a face do homem. Depois abocanhou o alimento e o entregou ao miserável.

Somente corações empedernidos ficariam insensíveis àquela cena. Aproxime-me, ofereci os demais pães, retirei o casaco e disse: "É seu".

Voltei para casa sem os pães, sem pressão alta e com o coração aquecido. Agora é esperar o telefone tocar.

- Alô, boa noite. O senhor se esqueceu.

- Esqueci? Esqueci do quê? Quem está falando?

- Esqueceu de colocar presunto nos pães.

Cidade

Estado divulga potencial turístico de Pindamonhangaba

A cidade de Pindamonhangaba, carinhosamente chamada de Pinda, foi um dos destinos apontados pelo site do Governo do Estado de São Paulo, como opção de turismo e lazer para os paulistas neste fim de ano.

Na publicação, o governo destaca que a cidade atrai turistas que vão em busca de tranquilidade, mas também os que gostam de aventura. "Ao chegar, logo o visitante se depara com o céu colorido de paragliders, paraquedas e balões. Além disso, ainda pode desfrutar da exuberante natureza", diz a publicação.

Outro destaque para quem deseja conhecer a cidade, são as belas edificações de arquitetura com seus palacetes, centros culturais, igrejas e santuários, que contam um pouco do percurso histórico do município desde sua fundação, no século 18. O município também abriga a maior comunidade do movimento Hare Krishna da América Latina, aberta à visitação.

O centro histórico possui diversos pontos turísticos, como o Palacete Visconde da Palmeira e suas mais de 60 janelas – as superiores são circundadas por uma ampla sacada. Com estilo neoclássico, é uma obra remanescente da nobreza rural cafeeira paulista e apontada como a construção em taipa de pilão mais alta do mundo.

Em 1969, foi tombado pelo Conselho de Defesa do Patrimônio Histórico, Arqueológico, Artístico e Turístico do Estado de São Paulo (Condephaat). Hoje o local abriga o Museu Histórico e Pedagógico D. Pedro I e Dona Leopoldina. Outra construção tombada pelo Condephaat é o Palacete 10 de Julho, antiga residência do Barão de Itapeva e onde atualmente funciona um centro cultural.

Natureza

As belezas naturais da cidade encantam qualquer turista. Integrante do Circuito Mantiqueira, Pinda oferece diversas atrações para quem quer ficar mais próximo à natureza. O Bosque da Princesa, por exemplo, possui 643 árvores de 52 espécies.

Outro ponto turístico conhecido na cidade é o Pico do Itapeva, que fica a 1.950 metros de altitude na divisa entre as cidades de Pinda e Campos do Jordão. Do alto, nos dias claros, é possível avistar quase toda a região do Vale do Paraíba, desde o Pico das Agulhas Negras até a serra da Guararema.

Outra dica é a Reserva Ecológica de Trabiju, parque florestal com seis mil metros quadrados e considerado área de proteção ambiental.

Rota da Luz

Pinda faz parte do "Rota da Luz", que integra o programa "Caminha São Paulo", da Secretaria de Turismo como proposta de uma jornada de fé, reflexão, contemplação e meditação. O trajeto foi concebido para garantir o bem-estar e a segurança dos caminhantes, que antes realizavam suas caminhadas até Aparecida pelo acostamento da via Dutra.

Desta forma, um caminho alternativo foi criado. São 201 quilômetros de estradas secundárias, passando por nove municípios paulistas. O caminho é autoguiado e ao final do seu percurso um certificado pode ser emitido.

Aniello de Vita - Expressão Studio

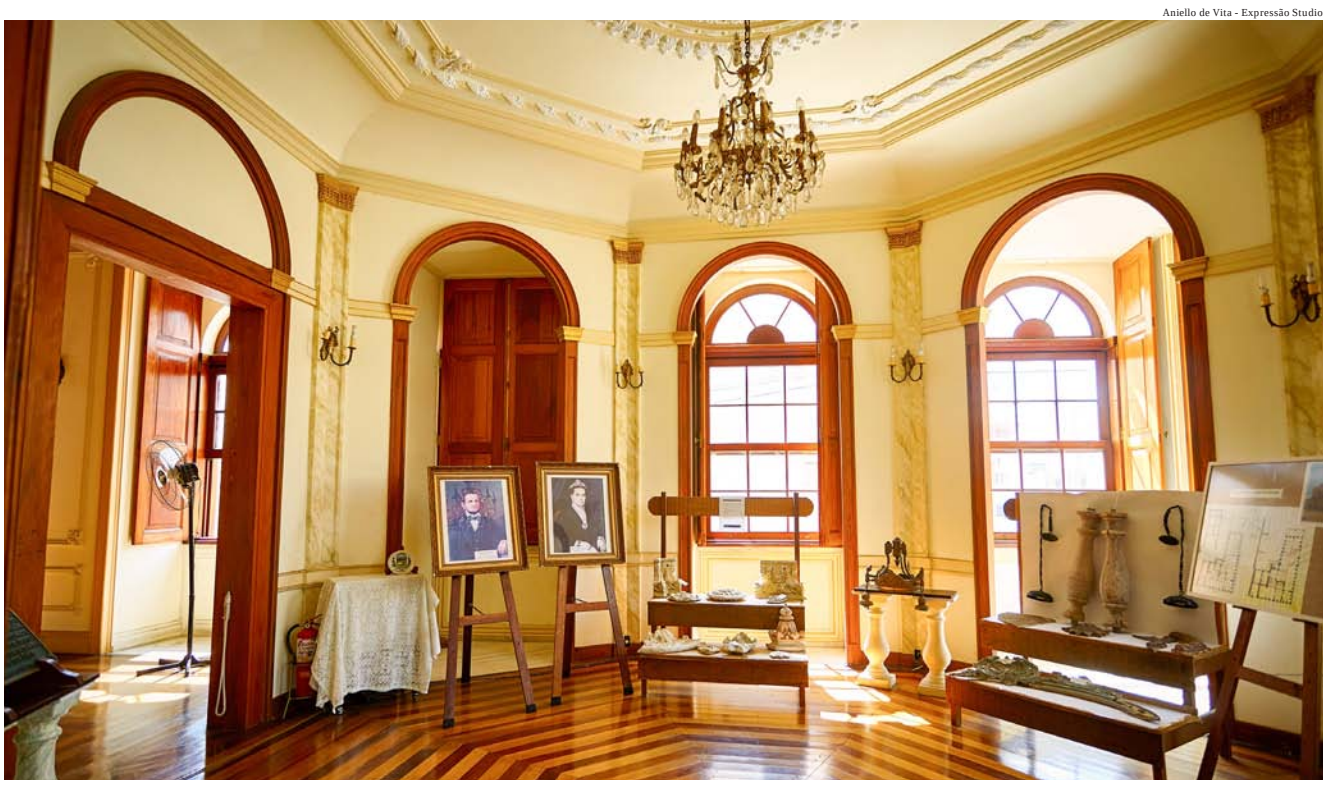

Arquiteturas como a do museu e a do Palacete 10 de Julho são citadas na publicação

Divulgação

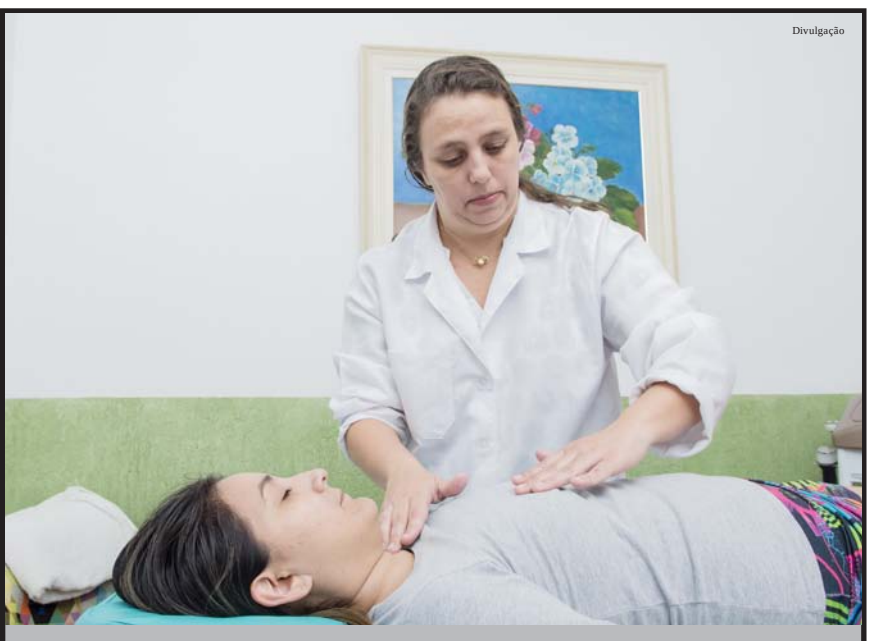

Sessão de microfisioterapia tem duração de 40 a 60 minutos. Terapia é indicada para prevenção e tratamento de diversas doenças, restabelecendo o equilíbrio no organismo

MICROFISIOTERAPIA É OPÇÃO PARA EQUILÍBRIO DO ORGANISMO

Traumas, perdas, frustrações, estresse, baixa autoestima, submissão. Muitas são as situações que geram emoções fortes e podem desequilibrar o organismo. Uma dor de cabeça frequente não é só uma dor na cabeça, uma fobia não é só o medo excessivo, uma inflamação recorrente não está só naquele ponto em que se manifesta. Cada trauma vivido, seja ele de ordem emocional, física ou toxicológica, gera no organismo um desequilíbrio em nível celular. Nosso corpo é interligado e tudo precisa estar na mesma sintonia para a saúde plena.

Partindo deste princípio, a microfisioterapia busca encontrar a razão dos sintomas e disfunções, a causa primária de um sintoma, auxiliando assim, o corpo a trabalhar na busca do equilíbrio e vitalidade.

Essa técnica inovadora, que chegou ao Brasil em 2005, já pode ser encontrada em Pindamonhangaba. Um dos locais que oferece a técnica é a Azzera Clínica.

A sessão dura de 40 a 60 minutos, em média, e o tratamento segue o princípio da homeopatia: após o paciente relatar os motivos de sua consulta, ele se deita sobre a maca, geralmente vestido com roupas leves, e são feitas as micropalpações, em que o fisioterapeuta encontra pontos onde houve perda do ritmo vital na célula. E é também por meio desses pontos que pode ser identificado o tipo de trauma ocorrido e, seguindo o princípio da autorregulação, semelhante à acupuntura, busca a autocorreção do organismo.

A microfisioterapia é indicada tanto para prevenção, quanto para o tratamento de doenças como depressão, alergias em geral, dores músculo-esqueléticas, ansiedade, síndrome do pânico, fibromialgia, disfunções digestivas, não havendo restrição de idade dos pacientes.

Segundo a fisioterapeuta dra. Mônica Marceli Souza Santos, "cicatrizes patológicas podem prejudicar toda uma vida, é fundamental tratá-las para viver com saúde integral", garante.

A clínica está na rua Dr. Laerte Machado Guimarães, 728, Vila Bourghese.

"Outubro Rosa" também alerta para câncer de mama em pets

COLABOROU COM O TEXTO: VÍCTOR BELMONTE

O câncer de mama é muito comum, sendo o câncer que mais mata mulheres em todo o mundo. Apesar de mais incomum, homens também podem sofrer com o câncer de mama. Essas informações a maioria das pessoas já sabe, o que muitas acabam não sabendo é que o câncer de mama também é frequente em cães e gatos.

Assim como existe o "Outubro Rosa", uma campanha de prevenção ao câncer de mama nas mulheres, há o movimento "Outubro Rosa Pet", campanha que além de promover a prevenção do câncer nos animais, tem o objetivo de mostrar a todos que a doença ocorre também em pets.

Assim como nos humanos, o câncer de mama é muito mais frequente em fêmeas do que em machos. Outra semelhança com o câncer em humanos é que é mais comum que venha a ser detectado após certa idade. Nos animais, o perigo vem principalmente na fase idosa, entre 7 e 12 anos.

Esse é um tumor muito comum entre os gatos e cachorros, o número de animais contaminados é maior do que em humanos. Cerca de 30% dos gatos são atingidos, enquanto 45% de cachorros têm o câncer.

Cães e gatos de raça pura estão mais propícios a serem afetados pelo câncer, isso porque a miscigenação faz com que os animais fiquem mais resistentes. Os animais que são castrados têm menos riscos. Um animal que for castrado pode ter o risco de câncer diminuído para 0,5%.

É importante ressaltar que o câncer de mama em animais não é tão grave em relação ao mesmo câncer nos humanos. A grande maioria dos tumores mamários são benignos, assim não afetando negativamente a vida dos cães.

Prevenção

O primeiro exame pode ser feito sem a ajuda de um profissional. De acordo com o Conselho Federal de Medicina Veterinária, o dono do cachorro deve colocar o seu animal de estimação de barriga para cima e analisar todas as suas mamas, procurando por nódulos e aumento nos volumes das mamas.

Se o dono perceber alguma alteração nas mamas dos pets, deve levá-los a um veterinário, para fazer exames mais aprofundados.

Tratamento

Após o veterinário detectar o câncer, o animal é encaminhado para procedimentos cirúrgicos.

A cirurgia é para retirar o tumor das mamas. Em caso de tumor benigno apenas a cirurgia é suficiente para o tratamento. Se o tumor for maligno, além da cirurgia é necessário que o animal faça quimioterapia e cuidado com a reincidência que o cão, ou gato, pode ter. Nesse caso, ainda é necessário que haja tratamento com medicamentos específicos.

PREFEITURA MUNICIPAL DE PINDAMONHANGABA
PUBLICIDADE DOS PROCESSOS DE LICITAÇÃO

***** ADIAMENTO *****

CONCORRÊNCIA PÚBLICA Nº 02/2017 (PMP 27390/2017)
Comunicamos o adiamento da licitação supra, que cuida de "contratação de empresa especializada para construção do Centro de Iniciação de Esporte – CIE – Crispim, com fornecimento de material e mão de obra", para análise da impugnação, motivada pela empresa Engevale Construtora Ltda, através do processo externo nº 31640/2017.

PREFEITURA MUNICIPAL DE PINDAMONHANGABA
PUBLICIDADE DOS PROCESSOS DE LICITAÇÃO

***** ADIAMENTO/SUSPENSÃO *****

PREGÃO REGISTRO DE PREÇO Nº 132/2017 (PMP 29918/2017)
Comunicamos a suspensão da licitação supra, que cuida de "aquisição de uniforme escolar para distribuição gratuita aos alunos da rede municipal de ensino de Pindamonhangaba", por determinação do Tribunal de Contas do Estado de São Paulo, através do processo TC-016322.989.17-9.

PREFEITURA MUNICIPAL DE PINDAMONHANGABA
ESTADO DE SÃO PAULO

PORTARIA GERAL Nº 4.933, DE 11 DE OUTUBRO DE 2017.

Isael Domingues, Prefeito do Município de Pindamonhangaba, no uso de suas atribuições legais, **Resolve DESIGNAR** a Sra. Ana Rosa Garuffe, Assessora de Serviço Técnico, para substituir o Diretor de Receita e Fiscalização Fazendária, Sr. Vicente Corrêa da Silva, durante o período em que o mesmo encontrar-se em férias, de 16 de outubro a 04 de novembro de 2017.

Esta portaria entra em vigor na data de sua publicação.

Pindamonhangaba, 11 de outubro de 2017.

Isael Domingues
Prefeito Municipal

Fabrício Augusto Pereira
Secretário de Administração

Ricardo Alberto Pereira Piorino
Secretário de Gestão e Articulação Política
Registrada e publicada na Secretaria de Municipal de Negócios Jurídicos em 11 de outubro de 2017.

Anderson Plínio da Silva Alves
Secretário de Negócios Jurídicos

PREFEITURA MUNICIPAL DE PINDAMONHANGABA
ESTADO DE SÃO PAULO

PORTARIA GERAL Nº 4.934, DE 11 DE OUTUBRO DE 2017.

Isael Domingues, Prefeito do Município de Pindamonhangaba, no uso de suas atribuições legais, **Resolve DESIGNAR** a Sra. Tânia Aparecida de Oliveira D'avila, Diretora de Contabilidade, para substituir o Secretário da Fazenda e Orçamento, Sr. João Carlos Muniz, durante o período em que o mesmo encontrar-se em férias, de 16 de outubro a 04 de novembro de 2017.

Esta portaria entra em vigor na data de sua publicação.

Pindamonhangaba, 11 de outubro de 2017.

Isael Domingues
Prefeito Municipal

Fabrício Augusto Pereira
Secretário de Administração

Ricardo Alberto Pereira Piorino
Secretário de Gestão e Articulação Política
Registrada e publicada na Secretaria de Municipal de Negócios Jurídicos em 11 de outubro de 2017.

Anderson Plínio da Silva Alves
Secretário de Negócios Jurídicos

SINDICATO DOS TRABALHADORES E EMPREGADOS RURAIS DE PINDAMINHANGABA

RESUMO DA PREVISÃO ORÇAMENTÁRIA DE 2.018 DO STER DE PINDAMONHANGABA RELATIVO AO EXERCÍCIO DE 2.018. APROVADO PELA ASSEMBLÉIA GERAL DE:

RECEITA	(R$)
Renda Tributária	80.000,00
Renda Social	550.000,00
TOTAL DAS RECEITAS	**630.000,00**
DESPESA	**(R$)**
Presidência e Comunicação	53.880,00
Políticas Internacionais(Vice Presidência)	6.220,00
Finanças e Administração	396.400,00
Assistência Social	98.600,00
Contribuições Regulamentares	21.400,00
Gastos – Aplicações de Capitais	53.500,00
TOTAL DAS DESPESAS	**630.000,00**

Efigênia dos Santos Garcia
TC-CRC nº 1SP207856/O-0.

Presidente Tesoureiro

SINDICATO DOS TABALHADORES E EMPREGADOS RURAIS DE PINDAMONHANGABA

RESUMO DA SUPLEMENTAÇÃO ORÇAMENTÁRIA DE 2017, DO STER DE PINDAMONHANGABA RELATIVO AO EXERCÍCIO DE 2.017, APROVADO PELA ASS. GERAL DE:

RECEITA	(R$)
Renda Social	44.500,00
Total das Receitas	**44.500,00**
DESPESAS	**(R$)**
Presidência e Comunicação	2.000,00
Administração Geral	30.000,00
Assistência Social	12.500,00
Total das Despesas	**44.500,00**

Efigênia dos Santos Garcia
TC-CRC nº 1SP207856/O-0.

Presidente Tesoureiro

TRIBUNAL DE JUSTIÇA DO ESTADO DE SÃO PAULO
COMARCA DE PINDAMONHANGABA
FORO DE PINDAMONHANGABA
3ª VARA CÍVEL
Alcides Ramos Nogueira, 780, ., Real Ville - CEP 12421-010, Fone: (12) 3643-2784, Pindamonhangaba-SP - E-mail: pinda3cv@tjsp.jus.br
Horário de Atendimento ao Público: das 12h30min às 19h00min

EDITAL DE INTIMAÇÃO

Processo Físico nº: **0009581-14.2013.8.26.0445**
Classe: Assunto: **Declaração de Ausência - Curadoria dos bens do ausente**
Requerente: **Janete Maria Salgado Marcondes**
Requerido: **Alexandre Salgado da Silva e outro**

EDITAL DE INTIMAÇÃO - PRAZO DE 30 DIAS.
PROCESSO Nº 0009581-14.2013.8.26.0445

O(A) Doutor(a) Hélio Aparecido Ferreira de Sena, MM. Juiz(a) de Direito da 3ª Vara Cível, do Foro Foro de Pindamonhangaba, da Comarca de de Pindamonhangaba, do Estado de São Paulo, na forma da Lei, etc.

FAZ SABER a(o) **ALEXANDRE SALGADO DA SILVA e** a todos quantos o presente edital virem ou dele conhecimento tiverem e interessar possa**,** expedido nos autos de Declaração de Ausência - Processo nº 0009581-14.2013.8.26.0445 ajuizada por parte de Janete Maria Salgado Marcondes em face de Alexandre Salgado da Silva, brasileiro, viúvo, sem maiores qualificações nos autos que se processam perante este Juízo e respectivo Cartório da 3ª Vara Judicial da Comarca de Pindamonhangaba/SP, que tendo sido arrecadado a meação do imóvel localizado na Rua Albuquerque Lins, nº 129 - São Benedito -Pindamonhangaba/SP, matricula nº 11.040, pertencente a Alexandre Salgado da Silva, cujo destino é ignorado, tendo sido entregue a Curadora Janete Maria Salgado Marcondes para fins de conservação e administração, pelo presente edital que será afixado no átrio local e por cópia publicada pela Imprensa Oficial do Estado, de dois em dois meses, durante o prazo de um ano, convida o referido ausente a entrar na posse dos bens arrecadados, sob pena de, passado um ano de publicação do primeiro edital sem que se saiba do ausente e não tendo comparecido seu procurador ou representante legal, poderem os interessados requerer que, provisoriamente, se lhes abra sucessão. E para que chegue ao conhecimento de todos os interessados e não possa alegar ignorância, é o presente edital expedido, para ser afixado e publicado na forma da lei, sendo este Fórum localizado na Alcides Ramos Nogueira, 780, ., Mombaça - CEP 12421-010, Fone: (12) 3643-1602, Pindamonhangaba-SP.

Pindamonhangaba, 16 de outubro de 2017.

DOCUMENTO ASSINADO DIGITALMENTE NOS TERMOS DA LEI 11.419/2006, CONFORME IMPRESSÃO À MARGEM DIREITA

Este documento é cópia do original assinado digitalmente por HELIO APARECIDO FERREIRA DE SENA. Para acessar os autos processuais, acesse o site https://esaj.tjsp.jus.br/esaj, informe o processo 0009581-14.2013.8.26.0445 e o código CD000000018MCS.

RELAÇÃO DE EXTRATOS DAS PARCERIAS FIRMADAS ENTRE AS ORGANIZAÇÕES DA SOCIEDADE CIVIL E O DEPARTAMENTO DE ASSISTENCIA SOCIAL PARA O EXERCÍCIO DO ANO 2017

EXTRATO PARCERIA	**nº 27/2017**
Processo Administrativo:	Nº 21.204/2017
Parceiros:	Prefeitura Municipal de Pindamonhangaba - Secretaria de Saúde e Assistência Social/ Associação de Pais e Amigos dos Excepcionais de Pindamonhangaba
Objeto:	Repasse de verba Municipal destinado o desenvolvimento do Projeto Bem Viver, compreendidos no Plano de trabalho aprovado pelo Departamento de Assistência e pelo Conselho Municipal de Assistência Social.
Prazo:	31/12/2017
Valor:	R$ 64.369,66
Data da assinatura :	03/08/2017
EXTRATO PARCERIA	**nº 28/2017**
Processo Administrativo:	nº 21.178/2017
Parceiros:	Prefeitura Municipal de Pindamonhangaba - Secretaria de Saúde e Assistência Social / Associação dos Cooperadores Salesianos de Pindamonhangaba
Objeto:	Repasse de verba Municipal destinado ao desenvolvimento do Projeto Recomeço, que objetiva acompanhar e orientar adolescentes, em cumprimento de medidas Socioeducativas de Liberdade Assistida e Prestação de Serviços à Comunidade, visando à promoção e integração das políticas sociais voltadas a criança, adolescente e jovem, compreendidos no plano de trabalho aprovado pelo Departamento de Assistência Social e pelo Conselho Municipal de Assistência Social.
Prazo:	31/12/2017
Valor:	R$ 121.996,40
Data da assinatura :	03/08/2017
EXTRATO PARCERIA	**nº 29/2017**
Processo Administrativo:	nº 21.110/2017
Parceiros:	Prefeitura Municipal de Pindamonhangaba - Secretaria de Saúde e Assistência Social / Lar Irmã Terezinha - Associação de Assistência ao Idoso
Objeto:	Repasse de verba Municipal destinado ao desenvolvimento de projeto que tem como objetivo a saúde emocional dos idosos acolhidos, compreendidos no plano de trabalho aprovado pelo Departamento de Assistência Social e pelo Conselho Municipal de Assistência Social.
Prazo:	31/12/2017
Valor:	R$ 127.703,19
Data da assinatura :	03/08/2017
EXTRATO PARCERIA	**nº 30/2017**
Processo Administrativo:	nº 21.173/2017
Parceiros:	Prefeitura Municipal de Pindamonhangaba - Secretaria de Saúde e Assistência Social / Associação dos Cooperadores Salesianos de Pindamonhangaba
Objeto:	Repasse de verba Municipal destinado ao desenvolvimento dos projetos Programa Renda Cidadã e programas sócio Assistências de Proteção Social Básica, que objetivam preparar os jovens e adolescentes para o mercado de trabalho, promovendo acesso às novas tecnologias em diversas modalidades de curso, conforme as demandas e exigências do mercado de trabalho e da região, compreendidos no plano de trabalho aprovado pelo Departamento de Assistência Social e pelo Conselho Municipal de Assistência Social.
Prazo:	31/12/2017
Valor:	R$ 44.761,50
Data da assinatura :	03/08/2017
EXTRATO PARCERIA	**nº 31/2017**
Processo Administrativo:	nº 16.198/2017
Parceiros:	Prefeitura Municipal de Pindamonhangaba - Secretaria de Saúde e Assistência Social / Liceu Coração de Jesus
Objeto:	Repasse de verba FUMCAD destinado ao desenvolvimento do projeto desenvolver e capacitar crianças e adolescentes de 06 a 14 anos, através de atividades artísticas, culturais e esportivas, de forma a atender as necessidades integrais dos atendidos, desenvolvendo suas habilidades e suas competências, transformando sua realidade e buscando meios de fortalecer vínculos e autoconfiança no meio em que vivem e na vida em sociedade, compreendidos no plano de trabalho aprovado pelo Departamento de Assistência Social e pelo Conselho Municipal da Criança e do adolescente.
Prazo:	04/08/2018
Valor:	R$ 37.500,00
Data da assinatura :	04/08/2017
EXTRATO PARCERIA	**nº 32/2017**
Processo Administrativo:	Nº 16.139/2017
Parceiros:	Prefeitura Municipal de Pindamonhangaba - Secretaria de Saúde e Assistência Social / Instituto das Filhas de Nossa Senhora das Graças
Objeto:	Repasse de verba FUMCAD destinado ao desenvolvimento do projeto Obra Padre Vita, que visa proporcionar um espaço de convivência que fortaleça os vínculos familiares e sociais, prevenindo situações de risco social, contribuindo para seu desenvolvimento integral e assegurando um espaço de referência para convívio grupal, comunitário e social, garantindo a ampliação do seu universo cultural, através do acesso a atividades de música e lazer, compreendidos no plano de trabalho aprovado pelo Departamento de Assistência Social e pelo Conselho Municipal da Criança e do adolescente.
Prazo:	04/08/2018
Valor:	R$ 35.000,00
Data da assinatura :	04/08/2017
EXTRATO PARCERIA	**nº 33/2017**
Processo Administrativo:	nº 16.114/2017
Parceiros:	Prefeitura Municipal de Pindamonhangaba - Secretaria de Saúde e Assistência Social / Associação dos Cooperadores Salesianos de Pindamonhangaba
Objeto:	Repasse de verba FUMCAD destinado o desenvolvimento do projeto da Associação dos Salesianos Cooperadores de Pindamonhangaba, que visa acompanhar e orientar adolescentes, inseridos nas medidas socioeducativos em meio aberto, de Liberdade Assistida e Prestação de Serviços à Comunidade, no desenvolvimento ressignificação do seu projeto de vida, promover a inclusão social e contribuir para formação, compreendidos no plano de trabalho aprovado pelo Departamento de Assistência Social e pelo Conselho Municipal da Criança e do adolescente.
Prazo:	04/08/2018
Valor:	R$ 158.000,00
Data da assinatura :	04/08/2017

PROGRAMA BOLSA FAMÍLIA
MUNICIPIO DE PINDAMONHANGABA
PESSOAS INCLUÍDAS OU REINCLUÍDAS NO PROGRAMA EM OUTUBRO/2017
VERIFIQUE SEU NOME AQUI
ATUALIZADO EM 16/10/2017
Para esclarecer dúvidas sobre o calendário de pagamentos e cartões, ligar para 0800 726 0207.
Para demais dúvidas, procurar a Assistência Social do município.

NIS	NOME
16143381977	ADENICE RODRIGUES DA SILVA
21210190194	ADRIANA DANDARA FERREIRA DA SILVA
12553201801	ADRIANA DOS SANTOS MENEZES
23745709124	ALEX SALOMAO
20035542769	ALEXANDRA FERNANDES DE LIMA
15413833060	ALLINE REGINA MALTA MARQUES
13922027236	AMIL ROGERIO DOS SANTOS
16106100722	ANA BEATRIZ RAMOS
16104230742	ANA CAROLINA GODOY DOS SANTOS
16105467568	ANA LUCIA SEBASTIAO
21237811351	ANA PAULA DA SILVA
23793178885	ANA PAULA DA SILVA
16144475673	ANA PAULA IZIDORO BONIFACIO
16102549725	ANA PAULA LEITE VIEIRA DE MELO
16143503991	ANA ROCHA MONTEIRO
20795167681	ANDREIA APARECIDA DE JESUS
12297529025	ANGELA MARIA DE SOUZA
21071528434	ANGELICA REGINA DA SILVA
10636636175	ANTONIO GOMES DE SOUZA
13404567586	ANTONIO GUSTAVO DE LUCENA MOREIRA
23792329197	ARIELLI CRISTINA MOREIRA DOS SANTOS
16103247048	AURELINA ABREU REIS LEITE
16019882250	BEATRIZ EDUARDO DE SOUZA
20165557715	BELA SANDRA DE JESUS
10792874703	BENILTON VIEIRA DE OLIVEIRA
21225064505	BERENICE DE JESUS JULIAO DA CRUZ
23789851775	BIARA BRENDA SARAIVA MUNIZ
16143995916	BRENDA SANTOS DE MACEDO
20492018310	CAMILA FERNANDA DA SILVA PEREIRA LE SENECHAL
16195038564	CARLA FERNANDA DOS SANTOS BARBOSA
10425664667	CARLOS ALBERTO ARMANDO
12745347235	CARMEM LUCIA ROSA CORREIA
16271827692	CAROL DA SILVA MARTINS
16195071189	CLAUDIA APARECIDA ESTEVAN MOREIRA
17032384755	CLEA JOSEFA DOS SANTOS SILVA
16490496934	CLEIDIVANIA SANTOS DE FRANCA
20785097818	CRISTIANA APARECIDA DE GODOY
12952440222	CRISTIANE CELESTINO RUFINO CHAGAS
23790894695	CRISTIANE SILVA SANTOS
12998078240	CYNDY ALINE RODRIGUES DE SOUZA LEITE
16167203335	DANIELE GREGORIO DE ANDRADE
16143416169	DEBORA ALVES RODRIGUES
20382339945	DENISE RAMOS COSTA
16106451711	EDNALVA CRISTINA PEREIRA FERMINO DE JESUS
16143916242	EDNEIA APARECIDA DA SILVA SANTOS
20668208486	ELEISA GERALDA CLAUDINA DE LISBOA
12667665238	ELISANGELA APARECIDA FARIA
12561475222	ELVIRA LEMES GOMES DA CRUZ
13031545248	ESTEFANI RAQUEL VIEIRA DOS SANTOS
16204888596	ESTELA CRISTINA GONCALVES
21218507375	ETIENE APARECIDA DE PAULA CABRAL
21234431434	EVA CRISTINA DA SILVA
23792716476	FABIOLA SILVIA DA ROSA
20711026100	FABIULA APARECIDA DE SOUZA
20781334211	GABRIELA YASMIN GOMES SERPAS DE OLIVEIRA
13014691266	GEOVANA LUCIA DA SILVA
12760800239	GILSON LIMA CANDIDO
16335800803	GISELE PEREIRA DA SILVA
16178139986	GLEIZE KELLY SANTOS COSTA
20491481807	GRAZIELI MARTINS CARDOZO
20778538944	HELENA SANTOS DE CAMARGO
13033310221	ISABEL CRISTINA DA SILVA
20785079607	ISABEL CRISTINA ZEFERINO OLIVEIRA
16244225199	ISABELLE CAUANA LIMA DOS SANTOS
13610135890	ISRAEL MARCELINO
10658834794	IVETE PIFANI ROSA
16268692382	JACIENE SANTOS DE SOUZA
23747332761	JANAINA APARECIDA DO NASCIMENTO DA CUNHA
16231233546	JANAINE SANTOS SIQUEIRA MOREIRA
16194844540	JANDIRA CARNEIRO ROCHA
20782395621	JASON MOREIRA PEDRO
12433020125	JEFFERSON AUGUSTO DE ALMEIDA
16249741810	JESSICA AMANDA DA SILVA SOUSA
16194893002	JESSICA AMORIM DOS SANTOS
20785056194	JESUELLEN MARTINS MOREIRA
16205111714	JOAO HENRIQUE GONCALVES
16312512674	JONATHAN SLIBA CARDOSO
10658835219	JORGE MOREIRA DOS SANTOS
21284272038	JOSANA DOS SANTOS MELO
23718990381	JOSE DONIZETI COSTA
10638259859	JOSE VENANCIO DA SILVA FILHO
16194982161	JOSIANE RIBEIRO ANTUNES
16307569787	JOYCE CRISTINA FERREIRA
21290788768	JOYCE JAMILE RIBEIRO CAMPOS
13385505894	JULIA DE ARAUJO SCHUEZ DA SILVA
20785089785	KARINA APARECIDA DOS SANTOS NASCIMENTO
23746336259	KELLY FERNANDA PIRES DOS SANTOS
10611989848	LAERTE TEODORO
16447750964	LAISE MIRIAM ALVES DOS SANTOS
12384080204	LAURA DE FATIMA GALDINO
20606714159	LEIA PEREIRA DA SILVA
13441681818	LEIDJANE EUDES DA SILVA GUILHERME
12915173933	LEILA CRISTINA VITAL
20610248981	LETICIA CONCEICAO DA SILVA
12590092220	LISIANE FERNANDA DE AZEVEDO
16470991417	LUANA GOMES PAULINO
20703120330	LUANA YANCA CAVALCANTI SILVA
12827569231	LUCIA CRISTINA DA SILVA
22815466502	LUCIA HELENA AREIAS DIAS
16399267782	LUCIANA DA SILVA DE OLIVEIRA
20162340782	LUCILA DE ANDRADE
12189025887	LUIZ FERNANDO ALVES CHAVES
10634774430	LUIZ FERNANDO DE CASTRO MENDES
12387444126	LUIZ MARCIO FRAGA DE OLIVEIRA
12624631226	MARCELO GOMES DE MELO
16490042631	MARCIA CRISTINA DE OLIVEIRA DOS SANTOS
12597776265	MARCIA DE ALMEIDA PEDROSO
12729657241	MARCIANO DA SILVA DOS SANTOS
10826411425	MARCIO ERNANI DOS SANTOS
12009157496	MARCIO LUIZ NAREZZI
16379385895	MARIA APARECIDA PINTO
20794594780	MARIA DO CARMO LAURINDO
12624102770	MARIA SILVANA DINIZ
23749654103	MARINA DA SILVA MIGUEL SANTANA
16369643654	MARISA APARECIDA DA GLORIA SEBASTIAO
23792594885	MARTA DOS REIS SOUZA MAIA
13600358811	MELISSA ALINE DE SALLES
16445014446	MERULANA FARIA NOGUEIRA
16544577163	MICHELE DA SILVA ROCHA
16444784442	MIDIA NATHALIA DOS SANTOS DE OLIVEIRA
12211559001	MIGUEL DONIZETI CHINACHI
16518945827	MIRIAM JULIANA DA SILVA
12903170268	MISSBELE ROSA CABRAL
23625329189	NADIA MAIARA DA SILVA LOURENCO
12275666003	NEIDE DE SOUZA GONCALVES
16556475336	NILTA MAURA DA SILVA
16623503375	ODILIA DE OLIVEIRA
16648782065	PALOMA MERARE ALVES DOS SANTOS
16625919722	PAOLA LOBO DA SILVA
14774783893	PAOLA REBEKA ARAUJO
20773756102	PATRICIA ALVES NICOLAU
16531858614	RAFAELI DAS VIRGENS
16663353005	RENATA DE FATIMA SILVA
23611827807	RENATA GONCALVES DA SILVA
23791843261	ROBERTA CAROLINE GONCAVES DA SILVA
12758745269	ROBERTA DOS SANTOS MONTEIRO
21291773446	ROSEMEIRE GODOY BORGES DE LIMA
12708813252	ROSENILDA APARECIDA DA SILVA
16544739724	ROSIANE DOS SANTOS OLIVEIRA
12950377264	ROSY APARECIDA AZEVEDO ANGELO
16695806692	SANDRA REGINA RODRIGUES DA SILVA
12873924243	SANTO DA CONCEICAO
23792629255	SEBASTIANA DE FATIMA RODRIGUES FLORIANO FILHA
16665604242	SILSA MARTA LAZARIO DE OLIVEIRA
13363258894	SOLANGE DE MACEDO SILVA
12068701784	SUZANA DO SOCORRO SANTOS
12688224249	SUZIANE MARA BARBOSA
23763035261	TEREZINHA ALVES
23790903171	THALIANE INACIO DA SILVA FALCAO
23710885694	THALITA DOS SANTOS BOCACELI
20785082446	THAMIRES RODRIGUES DONATILIO
12314012544	VALDEMAR PERINETTE JUNIOR
20416132108	VALERIA CASSIA DE MELO
16686419843	VALQUIRIA APARECIDA ANACLETO
12996190248	VALQUIRIA DOS SANTOS MAGALHAES
16584707483	VANDERLI DA SILVA MELO
16544868451	VANESSA LIGIA DE PAULA
12077811252	VANIA ELISA DA SILVA CONCEICAO
20734909246	VERA LUCIA APOLINARIO
12943443222	VERA LUCIA DOS SANTOS
16583481538	VILMA VIEIRA DE MELO DUTRA

Cidade

Festival Nacional de Teatro divulga programação oficial

A 39ª edição do Feste será realizada de 9 a 19 de novembro, com 20 espetáculos gratuitos, entre convidados, adultos, infantis e de rua, a serem apresentados em diversos espaços da cidade

Pindamonhangaba está se preparando para o XXXIX Feste - Festival Nacional de Teatro. Serão 10 dias de apresentações teatrais gratuitas no Teatro Galpão, Praça Monsenhor Marcondes, Ceu das Artes, Bosque da Princesa e Parque da Cidade.

Companhias de todo o País se inscreveram para o festival, que definiu, na terça-feira (17), a programação para o evento deste ano, após a confirmação dos grupos selecionados. A comissão de seleção foi formada por Victor Narezi, Fernando Rodrigues e André Ravasco.

Se apresentam neste ano um total de 20 espetáculos, sendo seis convidados, seis na categoria adulto, quatro infantis e quatro de rua. Pindamonhangaba será representada na categoria infantil, pelo grupo Ziriguidum e o espetáculo "Cantos e Contos para Sonhar", que se apresentará dia 13 de novembro, às 15 horas, no Teatro Galpão.

Pinda também estará presente com a Cia Novos Atores, que foi convidada a apresentar o espetáculo "Lisístrata-s", na Praça Monsenhor Marcondes, dia 11 de novembro, às 10 horas.

O Festival Nacional de Teatro é uma realização da Prefeitura de Pindamonhangaba, por meio da Secretaria de Educação e Cultura e Departamento de Cultura.

Divulgação

O Grupo Rosa dos Ventos estará mais uma vez em Pindamonhangaba, desta vez com o espetáculo "Super Tosco"

A programação completa está disponível no site www.pindamonhangaba.sp.gov.br.

"Brichos" fazem parte da programação do 'Pontos Mis' deste mês

COLABOROU COM O TEXTO:
JENNIFER GONÇALVES

A Biblioteca de Moreira César receberá nesta sexta-feira (20), às 10 horas, dois longa metragens infantis: Brichos e Brichos 2, que fazem parte da programação do 'Pontos Mis' e são a garantia de uma diversão de qualidade para as crianças.

Brichos é formado por uma turma inspirada na fauna brasileira, e a ideia é levar de forma crítica, porém bem humorada, características da cultura do País como os costumes, línguas, sotaques, crenças, etc. Mas a discussão não fica presa apenas no Brasil, apresentando também animais imigrantes e refletindo sobre assuntos presentes no mundo todo.

O primeiro filme discutirá sobre "Quem sou eu?", e a procura por nossa própria identidade. Já na continuação, Brichos 2, a turminha terá que proteger sua floresta de investidores-terroristas.

Outros pontos da cidade também receberão as produções, que são gratuitas e abertas ao público em geral: dia 26, às 14 horas, na Biblioteca do Castolira e no dia 27 no CEU das Artes, às 9 horas.

Divulgação

A animação nacional traz reflexões de forma divertida sobre a cultura brasileira

BIBLIOTECA DA VILA SÃO BENEDITO COMEMORA 10 ANOS

COLABOROU COM O TEXTO:
JENNIFER GONÇALVES

Nesta quinta-feira (19), a Biblioteca Pública Municipal Maria do Carmo Santos Gomes - "Dona Carminha", do bairro Vila São Benedito, está completando 10 anos de existência.

Para comemorar a data, foi elaborada uma programação com a parceria da comunidade. "Nós temos uma comunidade muito participativa, eles sempre topam e contribuem com nossos projetos, fazendo parte da nossa história, ajudando no que podem sendo voluntários e parceiros", explica a bibliotecária Roseli Antoni Costa.

A biblioteca homenageia Maria do Carmo dos Santos, a "Dona Carminha de Coruputuba", de 82 anos, ex-professora, ex-parteira, ex-vereadora, e atualmente voluntária de projetos sociais, que será lembrada no dia.

As atividades começam as 8h30, com contação de história e apresentação dos murais com trabalhos executados pela equipe da biblioteca no decorrer da década. Às 9 horas, terá apresentação de música com os voluntários Paulo Henrique e Nicolas, tocando viola. Haverá também uma apresentação de poemas com o tema "livros e leitura" feitos pelos alunos da escola municipal Serafim Ferreira. O encerramento será com a apresentação do Balé Lago do Cisne.

Divulgação

As atividades em comemoração ao 10º aniversário da biblioteca serão abertas a todos da comunidade

História

POR ALTAIR FERNANDES CARVALHO

QUINTA-FEIRA

Quando Dom Pedro II se hospedou em Pindamonhangaba

Reprodução

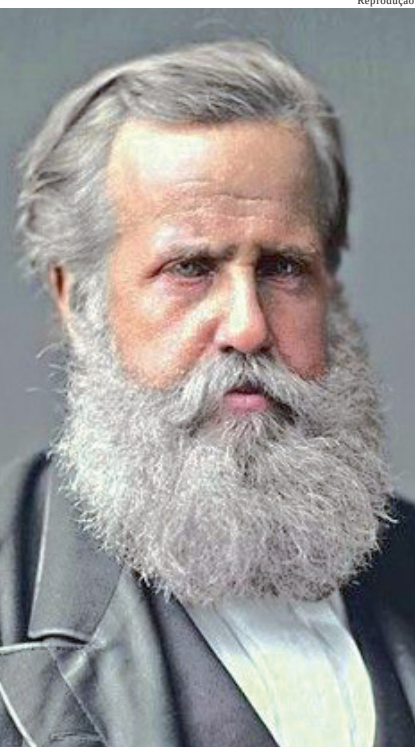

O imperador Dom Pedro II

Arquivo TN

Acima, palacete onde se hospedou Dom Pedro II em 1877 (um dos sobrados históricos de Pindamonhangaba que foram demolidos). Ficava na rua Bicudo Leme, de frente para o logradouro (foto ao lado) que já foi conhecido como Largo dos Homens, Largo da Princesa Imperial, Praça da República e atualmente é a Praça Padre João de Faria Fialho, o tradicional Largo do Quartel

A página de história de hoje relembra a estada de D. Pedro II em Pindamonhangaba. De acordo com as lembranças do poeta e escritor Balthazar de Godoy Moreira (1898/1969), em uma série de crônicas publicadas por ele em 1963 neste jornal, não era raro encontrar "por aí", se referindo a municípios brasileiros, um velho sobrado, um casarão antigo, que "dissessem" haver hospedado o imperador. E ironiza lembrando que por conta da dimensão do país e dos meios de locomoção precários da época, provavelmente D. Pedro nunca estivera em tais cidades, pois era impossível fazer tantas viagens. No entanto, em Pinda estivera de fato. Estivera com a família e uma grande comitiva ao qual se juntara o presidente da Província, ou seja, o governador de Estado, no caso, o do Rio de Janeiro.

Destacando que o livro de Athayde Marcondes, referindo-se à indispensável obra Pindamonhangaba Através de Dois e Meio Séculos, descreve com minúcias a tal visita imperial, atenta para um fato relacionado ao histórico assunto: "*Acrescento ao relato apenas uma nota pitoresca. O meu tio Miguel Antonio, fazendeiro de Piedade, era parecidíssimo com D. Pedro II, a mesma altura, o mesmo corpo, os mesmos olhos claros e as mesmas barbas. Um dos sósias do monarca, dos mais perfeitos. E gostava de pândega, de fazer pagode, dizia meu pai.*"

Prosseguindo, Balthazar relembra o que ouvira do pai sobre aquilo que se passara com relação ao seu tio na visita de Pedro II a Pindamonhangaba: "*E assim, enquanto o imperador estava à mesa do banquete e mais tarde, dando recepção aos maiorais da terra, no salão (nunca vi em Pinda tantas sobrecassacas e balões, me contava papai que esteve presente) instigado pelos moços. Tio Miguel saia à sacada. A banda rompia num dobrado ou no Hino Nacional, rojões espoucavam e reboavam as aclamações que ele agradecia, com compostura de rei.*

Na manhã seguinte, a caminho da igreja, o imperador olhava de vez em quando de soslaio , para o sósia."

Segundo nota publicada no Diário do Norte, edição de 12/9/1877, D. Pedro II e a imperatriz Teresa Cristina quando estiveram nesta cidade ficaram hospedados no palacete do visconde de Pindamonhangaba, Francisco Marcondes Homem de Mello. Essa visita se deu no dia 10 de setembro de 1877. Esse palacete era um casarão que existiu na praça Padre João de Faria Fialho, Largo do Quartel.

Antes de Pedro II, conta-nos Athayde em sua oportuna obra, a filha do imperador, princesa Isabel e o marido, Gastão de Orleans e Bragança, conde D'Eu, já haviam se hospedado em Pinda, no dia 14 de dezembro de 1868.

Sobre esse outro fato histórico, Balthazar lembra: "*O livro tão bem informado de Athayde Marcondes não menciona, mas o esposo da princesa Isabel esteve uma outra vez em Pindamonhangaba, em 187.. de passagem para os Campos, hospedando-se na fazenda de meu pai. Penso que não seria nada demais restabelecer na praça o antigo nome, Praça Princesa Imperial, ou Praça Princesa Isabel, agora que o nome está cercado de um halo de glória. Podiam então chamar '15 de Novembro' a uma das novas ruas nos bairros novos.*"

Sobre este parágrafo tornam-se necessários os seguintes esclarecimentos: o autor não completa o ano em que Isabel e o conde estiveram por aqui pela segunda vez, a grafia 187.. é dele mesmo. Quando diz "...passagem para os Campos", refere-se a Campos do Jordão. Quando sugere o antigo nome homenageando a princesa Isabel para o logradouro, atualmente praça Padre João de Faria Fialho, o local era denominado Praça da República, mudança ocorrida devido à queda da Monarquia.

Recorremos ao seu livro "...E os Campos do Jordão foram Pindamonhangaba", editado em 1969, em São Paulo, pela Sociedade dos Amigos de Pindamonhangaba, e, percorrendo o índice da referida obra, encontramos no capítulo XIII, "A Graminha e Guarda hospedam o Conde D'Eu", relatos sobre a mencionada visita do conde D'Eu à casa de seu pai.

Conta Balthazar que um amigo do Rio de Janeiro havia avisado a seu pai que o conde D'Eu, "ouvindo maravilhas a respeito dos Campos, de sua beleza e de seu clima retemperador de forças, manifesta o desejo de conhecê-lo". O tal amigo havia então o convidado para a visita em nome do pai de Balthazar.

Para hospedá-lo, o anfitrião promoveu melhorias no local. Providenciou o forro da casa com madeira dos pinheiros do lugar, fizeram uma faxina geral, rasparam o esterco do mangueiro (curral), arrumaram as cercas, reparam o trilho da estrada até o alto da serra.

O capítulo (o livro é ótimo) referente à visita e ao visitante é agradável de se ler pela riqueza de detalhes e acontecimentos que se deram enquanto o conde lá estivera hospedado, tendo inclusive saído para caçar com o pai de Balthazar a cavalo, espingardas à bandoleira.

A ilustre visita durou dois dias. Lembra Balthazar, que seu pai assim se referia quando lembravam aquele acontecimento:

"*Sempre para uma coisa me serviu. Para eu criar coragem, forrar e retocar a casa, serviço que eu queria fazer mas estava sempre adiando.*"