Tribuna do Norte

FUNDAÇÃO DR. JOÃO ROMEIRO

Ano 136 | Edição 9.023

PINDAMONHANGABA | SEXTA-FEIRA | 5 DE JANEIRO DE 2018

Com atrações inéditas e ações sociais, carnaval em Pinda promete ser ainda melhor que o da última edição

Com a proposta de gerar economia e levar mais segurança aos foliões, a Prefeitura de Pindamonhangaba fez algumas mudanças no percurso dos blocos de São Luiz do Paraitinga, que terá início no Largo do Quartel – mesmo local de saída tradicional de outros anos –, mas com a chegada próxima ao Parque da Cidade. A mudança permitirá acolher melhor a população após os desfiles dos blocos e durante os shows noturnos, que acontecerão no Parque – um local preparado para receber grandes eventos.

A festa segue com o nome "Carnaval Solidário" e terá os blocos tradicionais de São Luiz do Paraitinga: Juca Teles, Barbosa e a novidade que será a Maricota. Além disso, os blocos do Barbosa e do Juca Teles desfilarão também em Moreira César.

PÁGINA 3

Divulgação

Além dos blocos pindenses, os tradicionais blocos de São Luiz arrastam multidões pelas ruas da cidade

BOSQUE DA PRINCESA RECEBE PROJETO "SONS NO BOSQUE", COM A BANDA DE POP ROCK, RADIOLA

PÁGINA 3

ENCONTRO DE GRUPOS FOLCLÓRICOS CELEBRA "FOLIA DE REIS"

PÁGINA 5

DETRAN.SP DISPONIBILIZA LICENCIAMENTO ANTECIPADO DE 2018 PARA TODOS OS VEÍCULOS

PÁGINA 5

MATRÍCULAS PARA ALUNOS QUE VÃO MORAR NO 'BEM VIVER' COMEÇAM NA SEGUNDA-FEIRA

PÁGINA 7

PREVISÃO DO TEMPO

PINDAMONHANGABA

21º | 29º

UV 14

MUITAS NUVENS COM CHUVAS PERIÓDICAS.

Fonte CPTEC/INPE

PISCINAS PÚBLICAS RECEBEM "PROJETO VERÃO" COM ATIVIDADES ESPORTIVAS PARA TODAS AS IDADES

Divulgação

A inscrição é feita no local com a apresentação de um documento de identificação

A Secretaria de Esportes da Prefeitura de Pindamonhangaba promoverá o "Projeto Verão 2018". Na ocasião, as piscinas estarão abertas à população de todas as idades a partir da próxima semana.

A ação começa na segunda-feira (8), e segue até dia 12 de janeiro (sexta-feira) nas piscinas do 'Zito' e Cidade Nova; e na semana seguinte, do dia 15 a 19 (segunda a sexta-feira) as piscinas do Araretama e do 'João do Pulo' estarão abertas. O horário de funcionamento será das 14 às 18 horas.

PÁGINA 5

EDITORIAL

Atrações culturais e esportivas para todos os gostos

O ano começa cheio de novidades culturais e esportivas em Pindamonhangaba. Neste sábado (6), a praça Monsenhor Marcondes receberá um encontro de grupos folclóricos em comemoração a "Folia de Reis". São eles: Elekô - que em iorubá significa 'mulheres guerreiras' - Coletivo Cultural; Grupo de Jongo Mistura da Raça (de São José dos Campos) com dança que faz parte da cultura afro-brasileira e é praticada ao som de tambores; e por fim será comemorada a "Folia de Reis" com adoração ao presépio, comandada pelo 'Mestre Paizinho' (Taubaté), responsável por guardar a tradição do Moçambique. O "Encontro de Grupos Folclóricos" é um evento tradicional na cidade e é realizado em frente ao presépio da praça, há mais de 10 anos.

Outra atração cultural será o projeto "Sons no Bosque", que ocorrerá a partir deste domingo (7), com a banda de pop rock, Radiola. A ação acontece por meio de uma parceria entre a prefeitura e a Gingô Produções. A proposta é levar muitas atividades culturais todo 1º domingo do mês, de janeiro a junho, no Bosque da Princesa.

Na área esportiva e de lazer, a partir desta segunda-feira (8), a Secretaria de Esportes da Prefeitura retoma o "Projeto Verão" – em que as piscinas estarão abertas à população de todas as idades. A ação segue até dia 12 (sexta-feira) nas piscinas do 'Zito' e Cidade Nova. Na semana seguinte, do dia 15 a 19 (segunda a sexta-feira) as piscinas do Araretama e do 'João do Pulo' estarão abertas. O horário de funcionamento será das 14 às 18 horas.

A grande novidade deste início de ano ficou por conta da programação de carnaval, que após o sucesso da primeira edição, a festa segue recebendo o nome de "Carnaval Solidário", mas com atrações novas e mudança em alguns percursos. Terão os blocos tradicionais de São Luiz do Paraitinga: Juca Teles, Barbosa e a novidade, que será a Maricota. Além disso, os blocos do Barbosa e do Juca Teles desfilarão também em Moreira César.

"Sabadão do Grêmio Tipês" teve campanha vitoriosa em 2017

A equipe do Sabadão do Grêmio Tipês, de Moreira César, está próxima de completar 24 anos de existência com ótima campanha em 2017.

Foram 47 jogos, com 23 vitórias, 3 empates e 11 derrotas. O ataque marcou 111 gols e a defesa sofreu 62, com um saldo positivo de 49 gols.

Os maiores artilheiros foram: Aristizabal com 27 gols, Igor Pisca com 22 gols e Ruginho com 15 gols. Os goleiros foram Felipe Lopes e Duzão.

A equipe voltará a campo para iniciar a temporada 2018 neste sábado (6), às 16h30 no estádio Macedão, onde enfrentará a equipe do Red Bull.

Divulgação

Fundação Dr. João Romeiro

- EXPEDIENTE -

Tribuna do Norte

Criada pela Lei Nº 1.672 de 6 de Maio de 1980 - Órgão mantenedor do Jornal Tribuna do Norte - CNPJ: 50455237/0001-35 - Prédio Domingos José Ramos Mello (Gaúcho)

PRESIDENTE DA FUNDAÇÃO E JORNALISTA RESPONSÁVEL:
Jucélia Batista Ferreira MTB Nº 57.570/SP
RESPONSABILIDADE:
Os textos assinados são de inteira responsabilidade do autor.
REDAÇÃO E BALCÃO DE ANÚNCIOS:
Praça Barão do Rio Branco, 25, Centro. Tel. (12) 3644-2077 - CEP 12.400-280 - Pindamonhangaba/São Paulo
REPRESENTANTE NACIONAL:
RGD-Comunicação S/C Ltda - Rua Duarte de Azevedo, 532 - Santana - CEP 02036-022 - São Paulo/SP - Tel./Fax: (11) 2971-1000 - (E-mail: rgdribas@uol.com.br) -
IMPRESSÃO:
S. Billota e Billota Ltda - ME - (12) 3301-5005 - Lorena/SP.

www.jornaltribunadonorte.net
contato@tribunadonorte.net

Descoberta de fóssil — FRANCISCO MACHADO

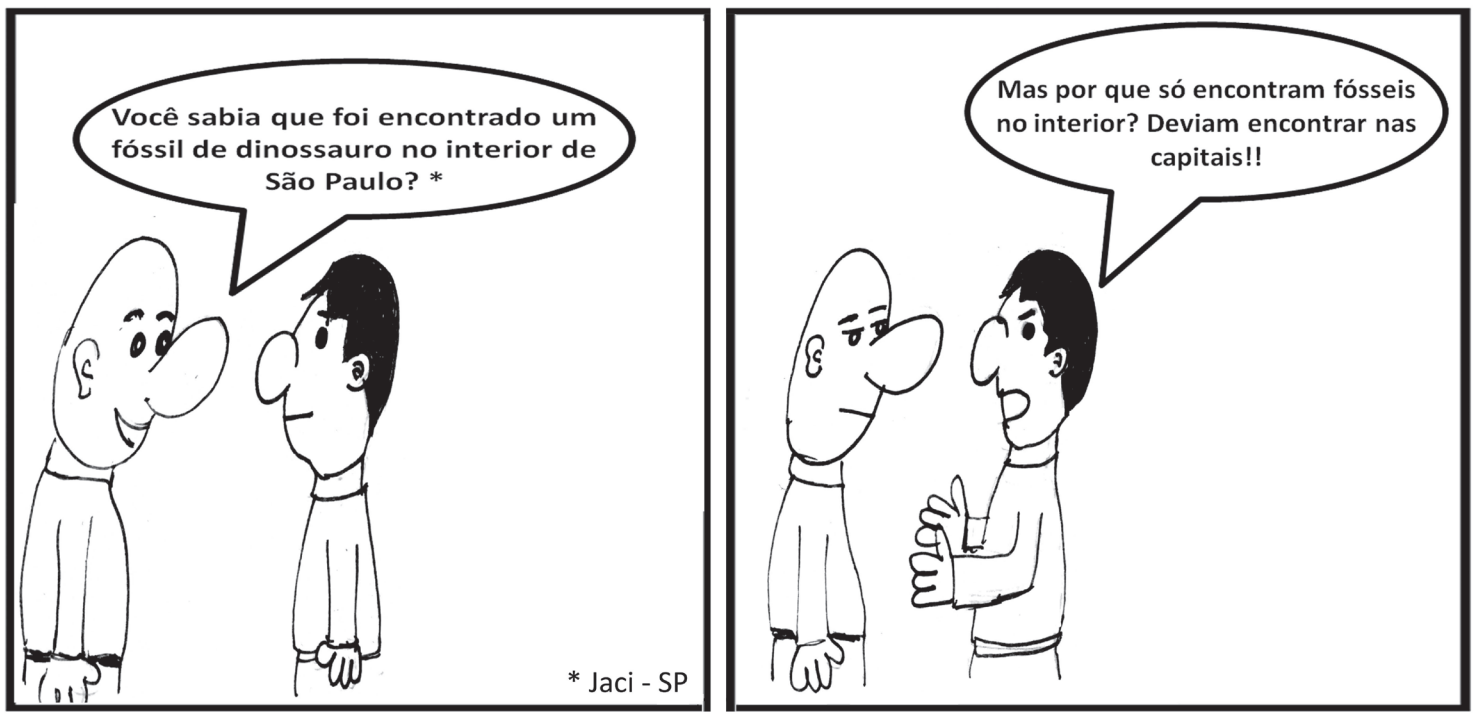

Pinda, a "capital da Mantiqueira"

ALTAIR FERNANDES
***

No final do mês de dezembro foi aprovado pelo Ministério da Cultura, conforme publicação no Diário Oficial da União (edição de 20/12/2017), o projeto cultural "Pindamonhangaba: A Capital da República Brasileira da Mantiqueira".

O projeto, criado pelo editor Fábio Ávila e a escritora, poetisa e artista plástica Judith Ribeiro com apoio da presidente da APL – Academia Pindamonhangabense de Letras, Elisabete Guimarães e de Élcio Valério, com produção da Bela Vista Cultural, é uma iniciativa que objetiva reunir amplo compilado artístico-cultural que destaque este histórico e culto município vale-paraibano.

Instrumento de registro e divulgação cultural contemporânea de Pindamonhangaba, o projeto ressaltará o trabalho dos artistas locais nas diversas áreas artísticas como artes plásticas, literatura e música. As formas de atuação nesse sentido constarão das ações seguintes: publicação de livro de arte ("Pindamonhangaba Através das Artes Plásticas"); filme-documentário (média metragem); exposição "Fotografias e Imagens Sobre o Universo Cultural de Pindamonhangaba; palestras interativas tendo como alvo as escolas das redes de Ensino.

Participação da APL

"A participação da Academia Pindamonhangabense de Letras nesse projeto, que reunirá autores locais (acadêmicos e não acadêmicos), e eleva nossa cidade com o título de 'Capital da República Brasileira da Mantiqueira', engrandece sobremaneira também nossa Academia Pindamonhangabense de Letras. É a valorização da APL enquanto atuante entidade cultural do município", disse a presidente da Academia, Bete Guimarães. A escritora também adiantou que já estaria articulando os passos seguintes e necessários à sequência do projeto junto ao poder municipal.

Representando a APL na criação do projeto, a artista plástica Judith Ribeiro, autora do livro "República Brasileira da Mantiqueira", no qual mescla pintura e poesia com sua peculiar sensibilidade e emoção, define a importante conquista, concepção cultural que brotou pra florescer em terras da "Princesa do Norte", com o poema (Sonhos...), de sua autoria:

Divulgação

A acadêmica Judite Carvalho e a presidente da APL Bete Guimarães

Sonhos, sonhos, sonhos...

Sonho de literatos artistas...
Certeza de mecenas!!!
Sonho de musicistas...
Num mundo de fazer pena!!!

Sem perder tempo "agora"!!!
É tempo de retomada...
Sonho de um mundo melhor!!!
Tempo da paz tão sonhada...

Se no presente, a criança consciente
ao Patrimônio Histórico dá valor,
no futuro, o ideal do adolescente
será cuidar da cidade com amor...

Pichar... nunca mais!!!

O passado valorizado...
O presente consciente...
O futuro conquistado...
A bela cidade toda "sorridente"...

A realidade plena!!!
"Pindamonhangaba Capital Brasileira da Mantiqueira"

Filme documentário sobre a cidade...
Os trinta e três artistas de hoje no livro
e a história do patrimônio bem conservado
serão registros para a posteridade...

Cidade

Carnaval de Pinda terá novo percurso, atrações inéditas e ações sociais

Blocos tradicionais de Pinda continuam saindo do local de origem; blocos de São Luiz permanecem saindo do 'Quartel', mas em direção ao Parque da Cidade - que também receberá shows noturnos

Após o sucesso alcançado em 2017, a Prefeitura de Pindamonhangaba promoverá novamente o "Carnaval Solidário". A grande novidade deste ano será um novo percurso dos blocos de São Luiz do Paraitinga, que terá início no Largo do Quartel, no mesmo local de saída tradicional de outros anos, só que com a chegada próxima ao Parque da Cidade.

A mudança de percurso possibilitou economia de recursos e vai gerar mais segurança para as apresentações noturnas. O coordenador de Eventos da Prefeitura, Ricardo Flores, esclarece que "os blocos tradicionais de Pinda continuarão desfilando pelas ruas da cidade. A única coisa que mudou é o trajeto dos blocos de São Luiz - que agora terão destino ao Parque da Cidade - que também será palco dos shows noturnos. De uma maneira geral, podemos resumir que as atrações que aconteciam na 'avenida' agora passam para o Parque da Cidade. Apenas isso."

Para o prefeito Isael Domingues, a mudança no percurso acolherá melhor a população após os desfiles dos blocos e durante os shows noturnos, que acontecerão no Parque da Cidade - um local preparado para receber grandes eventos. "Esta é uma promessa de campanha que estamos cumprindo. Um pedido de diversos moradores da região da 'Nossa Senhora do Bom Sucesso', que ficava interditada para o carnaval. Com a chegada dos blocos próximos ao Parque, a população poderá ter acesso para as apresentações musicais noturnas. Isso vai gerar economia, mais segurança, maior fluidez do trânsito na entrada da cidade e menos transtornos na área urbana durante da noite", ressalta.

Para garantir a segurança durante a noite, toda a área de mata do Parque da Cidade será isolada com grades de fechamento, e a população não terá acesso a estes locais. Já no local do palco haverá torres de fiscalização da Polícia Militar, além de um portal de entrada monitorado pela Polícia, segurança privada e apoios da Guarda Municipal.

"Economizaremos na contratação de estruturas que eram necessárias na avenida, pois o Parque da Cidade já possui palco e camarins. E investiremos mais em segurança, fechamento de todo o bosque de mata e praça de alimentação para melhor acolher os foliões", complementa Ricardo Flores.

MAIS BLOCOS

Flores explicou que os blocos tradicionais de São Luiz do Paraitinga marcarão ainda mais presença neste ano, e com um dia a mais do que nos anos anteriores. "Neste carnaval teremos os três grandes blocos tradicionais: Juca Teles, Barbosa e a grande novidade, que será a Maricota. Outra inovação é que teremos os blocos do Barbosa e do Juca Teles com desfiles tanto no centro da cidade quanto em Moreira César".

A programação do "Carnaval Solidário" 2018 começa dia 2 de fevereiro (sexta-feira) com o "Festival de Marchinhas" na Praça do Quartel. Contará também com "Pré-carnaval" em Moreira César nos dias 3 e 4 (sábado e domingo), 'Matinoite', no Largo do Quartel e muita folia no Parque da Cidade do dia 10 ao dia 13.

"A população de Moreira César foi presenteada este ano com um desfile do Juca Teles, que vem somar ao tradicional dia do Bloco do Barbosa no Distrito", comenta Flores.

Além blocos de São Luiz, os tradicionais blocos de Pinda, como "Bloco do Socó" e "Bloco das Dondocas" também estão confirmados.

Outra mudança também é que o "Bloco do Socó" volta agitar os foliões durante a noite, com saída na sexta-feira de carnaval - abrindo a semana oficial do evento, às 22 horas, da praça Barão do Rio Branco (próximo à Igreja São José)", completa Flores.

AÇÕES SOLIDÁRIAS

carnaval terá diversas ações solidárias, entre elas a troca de 1.200 abadás por um quilo de alimento. A arrecadação será revertida ao Fundo Social de Solidariedade. Os blocos da cidade também se mobilizarão arrecadando doações, além de postos pelos locais que receberão as festividades.

O Parque da Cidade terá o "Estacionamento Solidário", onde os foliões poderão pagar R$ 10 para estacionar com segurança. O valor arrecadado será revertido para as instituições sociais regularizadas de Pindamonhangaba.

PROGRAMAÇÃO OFICIAL

FESTIVAL DE MARCHINHAS – PRAÇA DO QUARTEL

De 2 a 4 de fevereiro – 20 horas
'Matinoite' – Praça do Quartel
10 a 13 de fevereiro– das 16 às 23 horas - Banda Vale Som

3 de fevereiro (sábado)
16 horas - Bloco do Juca Teles - Pré-Carnaval – Moreira César - Saída: av. José Ademar César Ribeiro (avenida do Zito)
19 horas – Grupo Paranga de São Luiz do Paraitinga - Praça do Vale das Acácias

4 de fevereiro (domingo)
16 horas - Bloco do Barbosa – Pré-Carnaval – Moreira César - Saída: av. José Ademar César Ribeiro (avenida do Zito)
19 horas - Dj Yago e Sambatuque - Praça do Vale das Acácias

9 de fevereiro (sexta-feira)
22 horas - Bloco do Socó - Saída e chegada na praça Barão do Rio Branco (próximo a Igreja São José)

10 de fevereiro (sábado)
Das 9 às 14 horas - Bloco das Dondocas - Saída e chegada no av. Cel. Fernando Prestes
16 horas - Bloco Juca Teles - Saída Praça do Quartel e chegada próximo ao Parque da Cidade
Das 18 às 23h30 - Grupo Paranga de São Luiz do Paraitinga - Palco do Parque da Cidade

11 fevereiro - (domingo)
Das 18 às 23h30 - DJ Yago e Bateria Imperial do Vale - Parque da Cidade

12 fevereiro – (segunda-feira)
16 horas - Bloco do Barbosa -Saída Praça do Quartel e chegada próximo ao Parque da Cidade
Das 18 às 23h30 - Banda Sambatuque - Palco do Parque da Cidade

13 de fevereiro (terça-feira)
16 horas - Bloco da Maricota e Maracatu Baque do Vale (INÉDITO) - Saída Praça do Quartel e chegada próximo ao Parque da Cidade
Das 18 às 23h30 - Os três primeiros ganhadores do Festival de Marchinhas/Banda Los Cunhados - Palco do Parque da Cidade.

"Banda Radiola" é atração do projeto "Sons no Bosque" deste domingo

A Prefeitura de Pindamonhangaba, em parceria com a Gingô Produções, promoverá a partir deste domingo (7) o projeto "Sons no Bosque" com a banda de pop rock, Radiola.

O objetivo é trazer atrações culturais todo 1º domingo do mês, de janeiro a junho, no Bosque da Princesa, das 11 às 13 horas.

Pagina Oficial do Facebook

Banda Radiola será a primeira atração do projeto

Poder Legislativo

Com seriedade, competência e transparência, vereador Magrão marca seu primeiro ano de gestão na presidência com melhorias e renovações

O parlamentar apresenta sua prestação de contas com a realização de investimentos e reestruturação do legislativo, investindo na capacitação e modernização das instalações e equipamentos, além da economia com o dinheiro público, promovendo a devolução de R$ 8 .875,844,97 aos cofres da prefeitura

LUIZ CARLOS PINTO

Com a maior renovação da Mesa Diretora e uma das mais jovens da história do Legislativo, eleito com a maioria dos votos dos parlamentares para a presidência, o vereador Carlos Moura – Magrão (PR) vem realizando uma série de mudanças e melhorias na sua gestão frente a Casa de Leis Pindamonhangabense.

Desde que assumiu a presidência da Câmara, o vereador Magrão busca investir em benfeitorias e melhorias, visando o bem-estar da população e dos servidores.

O presidente, nesta prestação de contas, destaca as principais ações realizadas em sua gestão e a importância de zelar pelo patrimônio público, por meio da transparência e responsabilidade com os investimentos e ações, o que proporcionou antecipações de devolução do duodécimo do legislativo, para que o prefeito pudesse utilizar em benefício da população, no valor de R$ 8 milhões. "Quero enfatizar que esta economia só foi possível com o aval da Mesa Diretora e dos demais vereadores que nos tem apoiado em todas as nossas decisões, bem como os servidores que nos dão o respaldo necessário para nossas realizações", explica o parlamentar.

Segundo o vereador Magrão, várias melhorias já ocorreram neste primeiro ano de sua gestão e outras que estão sendo processadas dentro dos trâmites legais para sua efetivação, dentre elas podemos destacar: a reestruturação da sala de espera para maior comodidade da população e dos visitantes, com TV onde estão disponibilizados vídeos institucionais, enquanto aguardam serem recepcionados, além de um novo bebedouro com água gelada; nova Iluminação com lâmpadas LED no plenário e nos refletores externos, que proporcionou não só uma melhor iluminação, com também a redução na conta de energia elétrica devido ao menor consumo; retorno das transmissões da TV Câmara, com as sessões ordinárias, extraordinárias, solenes e audiências públicas pelo canal 4 da operadora NET, caracterizando total transparência dos projetos tramitados no plenário; reforma da estrutura e colocação de nova cobertura do estacionamento para melhor proteção dos veículos; jardinagem e arborização, com a contratação de empresa especializada para cuidar do jardim, que recebeu o plantio de mais árvores e diversos tipos de flores; investimentos com palestras, treinamentos, capacitação e fornecimento de novos uniformes aos servidores; manutenção da central telefônica com inovações na área da telefonia que agora passa a contar com uma atendente digital, que direcionará as ligações aos gabinetes ou departamentos proporcionando mais rapidez no atendimento; novo sistema de internet com maior capacidade e velocidade com a finalidade de melhorar a qualidade dos serviços que em breve terá disponibilidade do Wi-Fi, para a população e visitantes; nova Controladoria de Acesso e Vigilância com melhoria no atendimento, além de vigilantes protegendo o patrimônio público; revisão geral nos veículos que servem os vereadores e funcionários, dentro de padrões técnicos visando a segurança dos servidores, com rastreadores de modo a garantir registros com transparência no serviço prestado; na área da Tecnologia da Informação, melhoria no sistema para integração da gestão pública, nas áreas administrativas, financeira e recursos humanos, que garante melhor eficácia na relação dos departamentos, proporcionando melhoria na qualidade dos serviços e atendimento à população; realização de manutenções em equipamentos, visando maior durabilidade e proporcionando mais economicidade como ar-condicionados, impressoras, substituição de portas, entre outros; bem como estudos visando novas melhorias para beneficiar o cidadão pindamonhangabense.

O presidente da Câmara, vereador Magrão faz questão de enfatizar que todos os serviços contratados e os que estão em andamento, encontram-se dentro de processo licitatório legal, visando sempre a economicidade, responsabilidade e transparência do dinheiro público. "Esta é, sem dúvida, nossa marca: modernização, economia, responsabilidade e transparência", destaca o vereador Magrão.

O parlamentar enfatiza que está terminando este ano, com o sentimento do dever cumprido e espera que no ano que vem consiga realizar ainda mais pelo conforto e bem-estar dos servidores e principalmente da população que procuram esta Casa de Leis. Todas as informações podem ser encontradas pelo cidadão na transparência do portal oficial da Câmara: www.pindamonhangaba.sp.leg.br.

EXPEDIENTE

O conteúdo editorial desta página é de inteira responsabilidade da Divisão de Comunicação da Câmara de Vereadores de Pindamonhangaba.

17ª Legislatura - 2017/2020
Mesa Diretora 2017/2018:
Vereadores Carlos Moura - Magrão (Presidente), Osvaldo Macedo Negrão - Prof. Osvaldo (1º vice-presidente), Renato Nogueira Guimarães - Renato Cebola (2º vice-presidente), Roderley Miotto Rodrigues (1º secretário) e Ronaldo Pinto de Andrade - Ronaldo Pipas (2º secretário).

Vereadores:
Antonio Alves da Silva - Toninho da Farmácia,
Felipe Francisco César Costa - FC, Gislene Cardoso - Gi,
Janio Ardito Lerario, Jorge Pereira Alves - Jorge da Farmácia
e Rafael Goffi Moreira.

Divisão de Comunicação:
Assistentes de Imprensa Parlamentar:
Luiz Carlos Pinto - MTb 32.783
(12) 3644-2279 - comunicacao@camarapinda.sp.gov.br
Robson Luís Monteiro - MTb 18.021
(12) 3644-2275 - imprensa@camarapinda.sp.gov.br

Câmara de Vereadores de Pindamonhangaba
Plenário "Dr. Francisco Romano de Oliveira"
Rua Alcides Ramos Nogueira, 860 - Mombaça
CEP 12400-900 - Pindamonhangaba/SP
(12) 3644-2250

www.pindamonhangaba.sp.leg.br

Fotos: Divisão de Comunicação/CVP

Qualificação dos profissionais da Câmara de Pindamonhangaba foi uma das metas da Administração da Casa; os eventos (foto ao lado) também receberam atenção especial da gestão da Mesa Diretora em 2017

Modernização, economia, responsabilidade e transparência marcam a gestão do Presidente Carlos Moura - Magrão, visando sempre a economicidade, responsabilidade e transparência do dinheiro público

Cotidiano

"Projeto Verão" retorna em 2018 com piscinas abertas à população

A Secretaria de Esportes da Prefeitura de Pindamonhangaba promoverá o "Projeto Verão", em que as piscinas estarão abertas à população de todas as idades a partir da próxima semana.

A ação começa nesta segunda-feira (8), e segue até dia 12 (sexta-feira) nas piscinas do 'Zito' e Cidade Nova. Na semana seguinte, do dia 15 a 19 (segunda a sexta-feira) as piscinas do Araretama e do 'João do Pulo' estarão abertas. O horário de funcionamento será das 14 às 18 horas.

Normas para os frequentadores do Projeto Verão:

☐ A inscrição deve ser feita no local com a apresentação de um documento (RG. ou Certidão de Nascimento).

☐ Menores de 18 anos só podem realizar a inscrição acompanhado de um responsável (maior 18 anos e com documento em mãos).

☐ Após a inscrição é necessários respeitar os dias e horários estabelecidos para frequentar a piscina.

☐ É obrigatório o uso do traje de banho.

Homens: sunga ou shorts de tac-tell;

Mulheres: maiô ou biquíni;

Bebês: fralda própria para piscina.

☐ Para maior segurança é necessário ficar atento ao fundo da piscina, não 'dar mortal' e nem mergulhar. Os funcionários não se responsabilizam pelos objetos deixados no local.

☐ É proibido usar boias grandes, bronzeadores e protetor solar na área da piscina.

☐ Sempre obedeça aos monitores, guardavidas, funcionários e seguranças.

Divulgação

O "Projeto Verão" é gratuito e aberto para todas as idades

Praça Monsenhor Marcondes receberá encontro de grupos folclóricos neste sábado

A praça Monsenhor Marcondes receberá um encontro de grupos folclóricos em comemoração a "Folia de Reis", neste sábado (6), a partir das 9 horas.

O "Encontro de Grupos Folclóricos" é um evento tradicional na cidade, realizado em cumprimento à Lei Municipal 5031/2010. A manifestação cultural religiosa é realizada em frente ao presépio da praça, há mais de 10 anos, o encontro homenageia o Dia de Reis, marcando o momento de desmontar o presépio e os enfeites natalinos.

Três grupos se apresentarão. Entre eles Elekô - que em iorubá significa 'mulheres guerreiras' - Coletivo Cultural, às 9 horas. O grupo de Pinda é formado apenas por mulheres, que irão apresentar danças, músicas com diversos instrumentos, teatro e poesias cantadas. "O grupo é um coletivo de mulheres que busca resgatar a cultura popular em geral. Nós apresentamos a cultura moderna em conexão com a cultura tradicional", explica a fundadora do grupo, Mônica Alvarenga.

Às 9h30, o Grupo de Jongo Mistura da Raça, de São José dos Campos, apresentará a dança que é praticada ao som de tambores e faz parte da cultura afro-brasileira.

E por último, às 10 horas, será comemorada a Folia de Reis com adoração ao presépio, comandada pelo 'Mestre Paizinho' de Taubaté, ícone cultural da cidade e responsável por guardar a tradição do Moçambique.

Os três grupos buscam exaltar a cultura tradicional brasileira

Divulgação

Detran.SP disponibiliza licenciamento antecipado de 2018 para todos os veículos

Proprietários de veículos registrados no Estado de São Paulo já podem realizar o licenciamento antecipado para regularizar a documentação e circular durante todo o ano de 2018 tranquilamente. O Detran.SP (Departamento Estadual de Trânsito de São Paulo) ressalta que o licenciamento é obrigatório para todo tipo de veículo, independentemente do ano de fabricação, e a falta dele pode gerar a remoção do bem ao pátio, além de multa e pontos na habilitação.

Para licenciar antecipadamente entre janeiro e março, pois o calendário obrigatório só começa em abril, o motorista tem de quitar o Imposto sobre Propriedade de Veículos Automotores (IPVA). Desta forma, quem optar pelo parcelamento do imposto poderá fazer o licenciamento ao pagar a última parcela.

Como nos últimos anos, o Detran.SP já começou a lembrar os proprietários sobre essa possibilidade via SMS e push (mensagem que aparece na tela do smartphone ou tablet de quem tem o aplicativo de serviços do Detran.SP instalado). No total, existem cerca de 28,9 milhões de veículos registrados no Estado.

Licenciamento antecipado de 2018

Já está disponível desde a última quarta-feira (3), para todos os veículos, independentemente do final de placa. Apenas veículos de entidade ou órgãos oficiais e veículo de aluguel, espécie carga, não podem realizar o licenciamento antecipado em função da necessidade de apresentação de documentos complementares na unidade de trânsito. Se o veículo for movido a gás natural (GNV), precisa fazer a inspeção anual de segurança veicular antes de pagar o licenciamento.

Como fazer o licenciamento antecipado?

O licenciamento antecipado é feito de forma eletrônica via sistema bancário. Basta pagar a taxa de R$ 87,38 mais R$ 11 do custo de envio via Correios por meio do número do Registro Nacional de Veículos Automotores (Renavam) nos caixas da rede bancária credenciada, terminais eletrônicos ou internet banking. Não é necessário imprimir boleto para pagar o licenciamento eletrônico antecipado.

Veículo com débitos de multas pendentes pode ser licenciado?

Não. É preciso quitar débitos de IPVA, seguro obrigatório (DPVAT) e possíveis multas. O licenciamento de 2017 precisa estar em dia também.

Além disso, não é possível licenciar veículo com restrições judiciais ou administrativas, como bloqueio por comunicação de venda, registro de furto ou roubo, entre outros.

Quais instituições bancárias aceitam o pagamento do licenciamento?

A taxa pode ser recolhida no Banco do Brasil, Bradesco, Caixa Econômica Federal, Citibank, HSBC, Itaú, Mercantil do Brasil, Safra e Santander, além das casas lotéricas.

As unidades do Detran.SP e os postos Poupatempo não emitem o licenciamento antecipado, pois o serviço está disponível apenas de forma eletrônica via sistema bancário.

Como é feita a entrega do documento?

A entrega do documento é realizada pelos Correios no endereço de registro do veículo, por isso é imprescindível que esteja atualizado. São feitas três tentativas. Caso não haja ninguém no local para receber o documento ou se for declarado que o cidadão não mora mais no endereço, o documento será remetido à unidade do Detran.SP da cidade em que o veículo está registrado – onde deverá ser retirado.

Qual é o prazo para receber o licenciamento antecipado?

O Detran.SP informa que, devido à grande procura pelo serviço entre janeiro e março, o licenciamento é enviado em até 20 dias úteis. O motorista pode acompanhar a entrega pelo portal do Detran.SP (www.detran.sp.gov.br), em "Serviços Online". A página fornece o código de rastreamento (A.R.) do documento para checar o andamento no site dos Correios.

Penalidades: Conduzir veículo com o licenciamento em atraso é infração gravíssima. O proprietário recebe multa de R$ 293,47 e sete pontos no prontuário. Além disso, o veículo é removido a um pátio, conforme prevê o Código de Trânsito Brasileiro (CTB).

Mais informações em: www.detran.sp.gov.br.

EXTRATO DE PARCERIA FIRMADA ENTRE ORGANIZAÇÃO DA SOCIEDADE CIVIL E O DEPARTAMENTO DE ASSISTÊNCIA SOCIAL - EXERCÍCIO 2018

1	**EXTRATO PARCERIA**	**Nº 01/2018**
	Processo Administrativo:	Nº 37263/2017
	Parceiros:	Prefeitura Municipal de Pindamonhangaba – Secretaria de Saúde e Assistência Social / Liceu Coração de Jesus
	Objeto:	Serviço de convivência de fortalecimento de vínculos para crianças e adolescentes de 15 a 17 anos, 45 atendimentos/mês.
	Prazo:	12 meses
	Valor:	R$ 44.263,80
	Data da assinatura:	02/01/2018
2	**EXTRATO PARCERIA**	**Nº 02/2018**
	Processo Administrativo:	Nº 37261/2017
	Parceiros:	Prefeitura Municipal de Pindamonhangaba – Secretaria de Saúde e Assistência Social / Liceu Coração de Jesus
	Objeto:	Serviço de convivência de fortalecimento de vínculos para crianças e adolescentes de 06 a 15 anos, 100 atendimentos/mês.
	Prazo:	12 meses
	Valor:	R$ 98.364,00
	Data da assinatura:	02/01/2018
3	**EXTRATO PARCERIA**	**Nº 03/2018**
	Processo Administrativo:	
	Parceiros:	Prefeitura Municipal de Pindamonhangaba – Secretaria de Saúde e Assistência Social / Associação dos Salesianos Cooperadores de Pindamonhangaba
	Objeto:	Serviço de convivência de fortalecimento de vínculos para crianças e adolescentes, 41 atendimentos/mês.
	Prazo:	12 meses
	Valor:	R$ 40.329,24
	Data da assinatura:	02/01/2018
4	**EXTRATO PARCERIA**	**Nº 04/2018**
	Processo Administrativo:	Nº 37475/2017
	Parceiros:	Prefeitura Municipal de Pindamonhangaba – Secretaria de Saúde e Assistência Social / Associação dos Salesianos Cooperadores de Pindamonhangaba
	Objeto:	Serviço de convivência de fortalecimento de vínculos para crianças e adolescentes, 64 atendimentos/mês.
	Prazo:	12 meses
	Valor:	R$ 62.952,96
	Data da assinatura:	02/01/2018
5	**EXTRATO PARCERIA**	**Nº 05/2018**
	Processo Administrativo:	Nº 37295/2017
	Parceiros:	Prefeitura Municipal de Pindamonhangaba – Secretaria de Saúde e Assistência Social / Lar São Judas Tadeu
	Objeto:	Serviço de convivência de fortalecimento de vínculos para crianças e adolescentes, 110 atendimentos/mês.
	Prazo:	12 meses
	Valor:	R$ 108.200,40
	Data da assinatura:	02/01/2018
6	**EXTRATO PARCERIA**	**Nº 06/2018**
	Processo Administrativo:	Nº 37294/2017
	Parceiros:	Prefeitura Municipal de Pindamonhangaba – Secretaria de Saúde e Assistência Social / Instituto das Filhas de Nossa Senhora das Graças - Obra Padre Vita
	Objeto:	Serviço de convivência de fortalecimento de vínculos para crianças e adolescentes, 60 atendimentos/mês.
	Prazo:	12 meses
	Valor:	R$ 59.018,40
	Data da assinatura:	02/01/2018
7	**EXTRATO PARCERIA**	**Nº 07/2018**
	Processo Administrativo:	Nº 37288/2017
	Parceiros:	Prefeitura Municipal de Pindamonhangaba – Secretaria de Saúde e Assistência Social / Associação para Auxílio da Criança e do Adolescente Projeto Crescer
	Objeto:	Serviço de convivência de fortalecimento de vínculos para crianças e adolescentes, 90 atendimentos/mês.
	Prazo:	12 meses
	Valor:	R$ 88.527,60
	Data da assinatura:	02/01/2018
8	**EXTRATO PARCERIA**	**Nº 08/2018**
	Processo Administrativo:	Nº 37371/2017
	Parceiros:	Prefeitura Municipal de Pindamonhangaba – Secretaria de Saúde e Assistência Social / IA3 Instituto de Apoio ao Desenvolvimento Humano, a Artes e Aprendizagem
	Objeto:	Serviço de convivência de fortalecimento de vínculos para crianças e adolescentes, 90 atendimentos/mês.
	Prazo:	12 meses
	Valor:	R$ 88.527,60
	Data da assinatura:	02/01/2018
9	**EXTRATO PARCERIA**	**Nº 09/2018**
	Processo Administrativo:	Nº 37424/2017
	Parceiros:	Prefeitura Municipal de Pindamonhangaba – Secretaria de Saúde e Assistência Social / Associação do Centro de Convivência de Idosos Cônego Nestor José de Azevedo
	Objeto:	Serviço de convivência de fortalecimento de vínculos para idosos, 40 atendimentos/mês.
	Prazo:	12 meses
	Valor:	R$ 30.763,20
	Data da assinatura:	02/01/2018
10	**EXTRATO PARCERIA**	**Nº 10/2018**
	Processo Administrativo:	Nº 37269/2017
	Parceiros:	Prefeitura Municipal de Pindamonhangaba – Secretaria de Saúde e Assistência Social / Associação do Centro de Convivência para Idosos Francisca Inácio Ribeiro
	Objeto:	Serviço de convivência de fortalecimento de vínculos para idosos, 40 atendimentos/mês.
	Prazo:	12 meses
	Valor:	R$ 30.763,20
	Data da assinatura:	02/01/2018
11	**EXTRATO PARCERIA**	**Nº 11/2018**
	Processo Administrativo:	Nº 37355/2017
	Parceiros:	Prefeitura Municipal de Pindamonhangaba – Secretaria de Saúde e Assistência Social / Associação do Centro de Convivência de Idosos de Moreira César Helena Bondioli Muassab
	Objeto:	Serviço de convivência de fortalecimento de vínculos para idosos, 30 atendimentos/mês.
	Prazo:	12 meses
	Valor:	R$ 23.072,40
	Data da assinatura:	02/01/2018
12	**EXTRATO PARCERIA**	**Nº 12/2018**
	Processo Administrativo:	Nº 37356/2017
	Parceiros:	Prefeitura Municipal de Pindamonhangaba – Secretaria de Saúde e Assistência Social / Associação do Centro de Convivência de Idosos de Moreira César Helena Bondioli Muassab
	Objeto:	Serviço de convivência de fortalecimento de vínculos para idosos, 10 atendimentos/mês.
	Prazo:	12 meses
	Valor:	R$ 7.690,80
	Data da assinatura:	02/01/2018
13	**EXTRATO PARCERIA**	**Nº 13/2018**
	Processo Administrativo:	Nº 37505/2017
	Parceiros:	Prefeitura Municipal de Pindamonhangaba – Secretaria de Saúde e Assistência Social / Associação de Pais e Amigos dos Excepcionais de Pindamonhangaba
	Objeto:	Programa socioasssistencial para pessoas com deficiência, 41 atendimentos/mês
	Prazo:	12 meses
	Valor:	R$ 154.005,84
	Data da assinatura:	02/01/2018
14	**EXTRATO PARCERIA**	**Nº 14/2018**
	Processo Administrativo:	Nº 37372/2017
	Parceiros:	Prefeitura Municipal de Pindamonhangaba – Secretaria de Saúde e Assistência Social / IA3 Instituto de Apoio ao Desenvolvimento Humano, a Artes e Aprendizagem
	Objeto:	Programa socioassistencial para crianças e adolescentes, 101 atendimentos/mês.
	Prazo:	12 meses
	Valor:	R$ 166.031,88
	Data da assinatura:	02/01/2018
15	**EXTRATO PARCERIA**	**Nº 15/2018**
	Processo Administrativo:	Nº 37373/2017
	Parceiros:	Prefeitura Municipal de Pindamonhangaba – Secretaria de Saúde e Assistência Social / IA3 Instituto de Apoio ao Desenvolvimento Humano, a Artes e Aprendizagem
	Objeto:	Programa socioassistencial para crianças e adolescentes, 24 atendimentos/mês.
	Prazo:	12 meses
	Valor:	R$ 39.453,12
	Data da assinatura:	02/01/2018
16	**EXTRATO PARCERIA**	**Nº 16/2018**
	Processo Administrativo:	Nº 37271/2017
	Parceiros:	Prefeitura Municipal de Pindamonhangaba – Secretaria de Saúde e Assistência Social / Serviço de Obras Sociais de Pindamonhangaba
	Objeto:	Programa socioassitencial para famílias, 40 atendimentos/mês.
	Prazo:	12 meses
	Valor:	R$ 20.160,00
	Data da assinatura:	02/01/2018
17	**EXTRATO PARCERIA**	**Nº 17/2018**
	Processo Administrativo:	Nº 37292/2017
	Parceiros:	Prefeitura Municipal de Pindamonhangaba – Secretaria de Saúde e Assistência Social / Casa Transitória Fabiano de Cristo de Pindamonhangaba
	Objeto:	Programa socioassistencial para famílias, 235 atendimentos/mês.
	Prazo:	12 meses
	Valor:	R$ 118.440,00
	Data da assinatura:	02/01/2018
18	**EXTRATO PARCERIA**	**Nº 18/2018**
	Processo Administrativo:	Nº 37303/2017
	Parceiros:	Prefeitura Municipal de Pindamonhangaba – Secretaria de Saúde e Assistência Social / Associação Pindamonhangabense de Amor Exigente
	Objeto:	Programa socioassistencial para famílias, 50 atendimentos/mês.
	Prazo:	12 meses
	Valor:	R$ 25.200,00
	Data da assinatura:	02/01/2018
19	**EXTRATO PARCERIA**	**Nº 19/2018**
	Processo Administrativo:	Nº 37483/2017
	Parceiros:	Prefeitura Municipal de Pindamonhangaba – Secretaria de Saúde e Assistência Social / Associação dos Salesianos Cooperadores de Pindamonhangaba
	Objeto:	Programa socioassistencial para famílias, 143 atendimentos/mês.
	Prazo:	12 meses
	Valor:	R$ 72.072,00
	Data da assinatura:	02/01/2018
20	**EXTRATO PARCERIA**	**Nº 20/2018**
	Processo Administrativo:	Nº 37484/2017
	Parceiros:	Prefeitura Municipal de Pindamonhangaba – Secretaria de Saúde e Assistência Social / Associação dos Salesianos Cooperadores de Pindamonhangaba
	Objeto:	Programa socioassistencial para famílias, 37 atendimentos/mês.
	Prazo:	12 meses
	Valor:	R$ 18.648,00
	Data da assinatura:	02/01/2018
21	**EXTRATO PARCERIA**	**Nº 21/2018**
	Processo Administrativo:	Nº 37289/2017
	Parceiros:	Prefeitura Municipal de Pindamonhangaba – Secretaria de Saúde e Assistência Social / Associação Criança Feliz São Gabriel
	Objeto:	Programa socioassistencial para famílias, 95 atendimentos/mês.
	Prazo:	12 meses
	Valor:	R$ 47.880,00
	Data da assinatura:	02/01/2018
22	**EXTRATO PARCERIA**	**Nº 22/2018**
	Processo Administrativo:	Nº 37299/2017
	Parceiros:	Prefeitura Municipal de Pindamonhangaba – Secretaria de Saúde e Assistência Social / Associação de Caridade Santa Rita de Cássia de Pindamonhangaba
	Objeto:	Oferta de cestas básicas as famílias do Paif, 50 atendimentos/mês.
	Prazo:	12 meses
	Valor:	R$ 91.848,00
	Data da assinatura:	02/01/2018
23	**EXTRATO PARCERIA**	**Nº 23/2018**
	Processo Administrativo:	Nº 37285/2017
	Parceiros:	Prefeitura Municipal de Pindamonhangaba – Secretaria de Saúde e Assistência Social / Serviço de Obras Sociais de Pindamonhangaba
	Objeto:	Oferta de benefício eventual em virtude de vulnerabilidade temporária, área de abrangência de Pindamonhangaba exceto o distrito de Moreira César, 48 atendimentos/mês.
	Prazo:	12 meses
	Valor:	R$ 61.107,84
	Data da assinatura:	02/01/2018
24	**EXTRATO PARCERIA**	**Nº 24/2018**
	Processo Administrativo:	Nº 37284/2017
	Parceiros:	Prefeitura Municipal de Pindamonhangaba – Secretaria de Saúde e Assistência Social / Serviço de Obras Sociais de Pindamonhangaba
	Objeto:	Oferta de benefício eventual em virtude de vulnerabilidade temporária, área de abrangência do distrito de Moreira César, 92 atendimentos/mês.
	Prazo:	12 meses
	Valor:	R$ 117.123,36
	Data da assinatura:	02/01/2018
25	**EXTRATO PARCERIA**	**Nº 25/2018**
	Processo Administrativo:	Nº 37507/2017
	Parceiros:	Prefeitura Municipal de Pindamonhangaba – Secretaria de Saúde e Assistência Social / Associação de Pais e Amigos dos Excepcionais de Pindamonhangaba
	Objeto:	Serviço de proteção social especial para pessoas com deficiência, idosas e seus familiares – habilitação e reabilitação para a vida em comunidade, 65 atendimentos/mês
	Prazo:	12 meses
	Valor:	R$ 81.595,80
	Data da assinatura:	02/01/2018
26	**EXTRATO PARCERIA**	**Nº 26/2018**
	Processo Administrativo:	Nº 37509/2017
	Parceiros:	Prefeitura Municipal de Pindamonhangaba – Secretaria de Saúde e Assistência Social / Associação de Pais e Amigos dos Excepcionais de Pindamonhangaba
	Objeto:	Serviço de proteção social especial para pessoas com deficiência, idosas e seus familiares – habilitação e reabilitação para a vida em comunidade, 58 atendimentos/mês.
	Prazo:	12 meses
	Valor:	R$ 73.741,20
	Data da assinatura:	02/01/2018
27	**EXTRATO PARCERIA**	**Nº 27/2018**
	Processo Administrativo:	Nº 37510/2017
	Parceiros:	Prefeitura Municipal de Pindamonhangaba – Secretaria de Saúde e Assistência Social / Associação de Pais e Amigos dos Excepcionais de Pindamonhangaba
	Objeto:	Serviço de proteção social especial para pessoas com deficiência, idosas e seus familiares – habilitação e reabilitação para a vida em comunidade, 82 atendimentos/mês.
	Prazo:	12 meses
	Valor:	R$ 105.300,00
	Data da assinatura:	02/01/2018
28	**EXTRATO PARCERIA**	**Nº 28/2018**
	Processo Administrativo:	Nº 37488/2017
	Parceiros:	Prefeitura Municipal de Pindamonhangaba – Secretaria de Saúde e Assistência Social / Associação dos Salesianos Cooperadores de Pindamonhangaba
	Objeto:	Serviço de proteção especial a adolescentes em cumprimento de medida socioeducativa de liberdade assistida e de prestação de serviços a comunidade, 63 atendimentos/ano.
	Prazo:	12 meses
	Valor:	R$ 244.380,30
	Data da assinatura:	02/01/2018
29	**EXTRATO PARCERIA**	**Nº 29/2018**
	Processo Administrativo:	Nº 37490/2017
	Parceiros:	Prefeitura Municipal de Pindamonhangaba – Secretaria de Saúde e Assistência Social / Associação dos Salesianos Cooperadores de Pindamonhangaba
	Objeto:	Serviço de proteção especial a adolescentes em cumprimento de medida socioeducativa de liberdade assistida e de prestação de serviços a comunidade, 27 atendimentos/ano.
	Prazo:	12 meses
	Valor:	R$ 105.215,70
	Data da assinatura:	02/01/2018
30	**EXTRATO PARCERIA**	**Nº 30/2018**
	Processo Administrativo:	Nº 37345/2017
	Parceiros:	Prefeitura Municipal de Pindamonhangaba – Secretaria de Saúde e Assistência Social / Lar São Vicente de Paulo
	Objeto:	Serviço de acolhimento institucional para idosos, na modalidade abrigo institucional, 7 vagas/mês.
	Prazo:	12 meses
	Valor:	R$ 103.231,68
	Data da assinatura:	02/01/2018
31	**EXTRATO PARCERIA**	**Nº 31/2018**
	Processo Administrativo:	Nº 37347/2017
	Parceiros:	Prefeitura Municipal de Pindamonhangaba – Secretaria de Saúde e Assistência Social / Lar São Vicente de Paulo
	Objeto:	Serviço de acolhimento institucional para idosos, na modalidade abrigo institucional, 9 vagas/mês.
	Prazo:	12 meses
	Valor:	R$ 133.459,92
	Data da assinatura:	02/01/2018
32	**EXTRATO PARCERIA**	**Nº 32/2018**
	Processo Administrativo:	Nº 37350/2017
	Parceiros:	Prefeitura Municipal de Pindamonhangaba – Secretaria de Saúde e Assistência Social / Lar São Vicente de Paulo
	Objeto:	Serviço de acolhimento institucional para idosos, na modalidade abrigo institucional, 4 vagas/mês.
	Prazo:	12 meses
	Valor:	R$ 59.886,00
	Data da assinatura:	02/01/2018
33	**EXTRATO PARCERIA**	**Nº 33/2018**
	Processo Administrativo:	Nº 37258/2017
	Parceiros:	Prefeitura Municipal de Pindamonhangaba – Secretaria de Saúde e Assistência Social / Lar Irmã Terezinha Associação de Assistência do Idoso
	Objeto:	Serviço de acolhimento institucional para idosos, na modalidade abrigo institucional, 25 vagas/mês.
	Prazo:	12 meses
	Valor:	R$ 370.722,00
	Data da assinatura:	02/01/2018
34	**EXTRATO PARCERIA**	**Nº 34/2018**
	Processo Administrativo:	Nº 37253/2017
	Parceiros:	Prefeitura Municipal de Pindamonhangaba – Secretaria de Saúde e Assistência Social / Lar Irmã Terezinha Associação de Assistência do Idoso
	Objeto:	Serviço de acolhimento institucional para idosos, com grau iii de dependência, na modalidade abrigo institucional, 2 vagas/mês.
	Prazo:	12 meses
	Valor:	R$ 72.000,00
	Data da assinatura:	02/01/2018
35	**EXTRATO PARCERIA**	**Nº 35/2018**
	Processo Administrativo:	Nº 37357/2017
	Parceiros:	Prefeitura Municipal de Pindamonhangaba – Secretaria de Saúde e Assistência Social / Lar da Criança Irmã Julia
	Objeto:	Serviço de acolhimento institucional para crianças de 0 a 12 anos incompletos, na modalidade abrigo institucional, 13,57 vagas/mês.
	Prazo:	12 meses
	Valor:	R$ 268.686,00
	Data da assinatura:	02/01/2018
36	**EXTRATO PARCERIA**	**Nº 36/2018**
	Processo Administrativo:	Nº 37359/2017
	Parceiros:	Prefeitura Municipal de Pindamonhangaba – Secretaria de Saúde e Assistência Social / Lar da Criança Irmã Julia
	Objeto:	Serviço de acolhimento institucional para crianças de 0 a 12 anos incompletos, na modalidade abrigo institucional, 4,1 vagas/mês.
	Prazo:	12 meses
	Valor:	R$ 79.200,00
	Data da assinatura:	02/01/2018
37	**EXTRATO PARCERIA**	**Nº 37/2018**
	Processo Administrativo:	Nº 37363/2017
	Parceiros:	Prefeitura Municipal de Pindamonhangaba – Secretaria de Saúde e Assistência Social / Lar da Criança Irmã Julia
	Objeto:	Serviço de acolhimento institucional para crianças de 0 a 12 anos incompletos, na modalidade abrigo institucional, 2,43 vagas/mês.
	Prazo:	12 meses
	Valor:	R$ 48.114,00
	Data da assinatura:	02/01/2018
38	**EXTRATO PARCERIA**	**Nº 38/2018**
	Processo Administrativo:	Nº 37374/2017
	Parceiros:	Prefeitura Municipal de Pindamonhangaba – Secretaria de Saúde e Assistência Social / Serviço de Obras Sociais de Pindamonhangaba
	Objeto:	Serviço de acolhimento institucional para pessoas em situação de rua, na modalidade casa de passagem, 69 vagas/mês.
	Prazo:	12 meses
	Valor:	R$ 43.412,04
	Data da assinatura:	02/01/2018
39	**EXTRATO PARCERIA**	**Nº 39/2018**
	Processo Administrativo:	Nº 37375/2017
	Parceiros:	Prefeitura Municipal de Pindamonhangaba – Secretaria de Saúde e Assistência Social / Serviço de Obras Sociais de Pindamonhangaba
	Objeto:	Serviço de acolhimento institucional para pessoas em situação de rua, na modalidade casa de passagem, 131 vagas/mês.
	Prazo:	12 meses
	Valor:	R$ 82.419,96
	Data da assinatura:	02/01/2018
40	**EXTRATO PARCERIA**	**Nº 40/2018**
	Processo Administrativo:	Nº 37615/2017
	Parceiros:	Prefeitura Municipal de Pindamonhangaba – Secretaria de Saúde e Assistência Social / Esquadrão Vida para Adolescentes
	Objeto:	A execução do Plano de Trabalho proposto pela OSC, na forma do artigo 22 e seguintes da Lei Ordinária nº 13.019/2014, e aprovado pelo MUNICÍPIO, sendo parte integrante e indissociável deste instrumento, independentemente de transcrição
	Prazo:	12 meses
	Valor:	R$ 178.390,80
	Data da assinatura:	02/01/2018
41	**EXTRATO PARCERIA**	**Nº 41/2018**
	Processo Administrativo:	Nº 34788/2017
	Parceiros:	Prefeitura Municipal de Pindamonhangaba – Secretaria de Saúde e Assistência Social / Associação de Pais e Amigos dos Excepcionais – APAE Taubaté
	Objeto:	a execução do Plano de Trabalho proposto pela OSC, na forma do artigo 22 e seguintes da Lei Ordinária nº 13.019/2014, e aprovado pelo MUNICÍPIO, sendo parte integrante e indissociável deste instrumento, independentemente de transcrição
	Prazo:	12 meses
	Valor:	R$ 69.000,00
	Data da assinatura:	02/01/2018

MATRÍCULAS PARA ALUNOS QUE VÃO MORAR NO 'BEM VIVER' COMEÇAM NA SEGUNDA-FEIRA

Os estudantes do Ensino Fundamental (1º ao 5ºano) cujos pais ou responsáveis pela guarda foram contemplados com imóveis no empreendimento Bem Viver, no Araretama, devem realizar a transferência para as novas escolas localizadas no residencial, a partir desta segunda-feira (8). Para os alunos do Ensino Infantil, as transferências começam a ser feitas a partir desta sexta-feira (5).

Para as pessoas que estudam na região central, a solicitação da transferência deve ser feita na Secretaria de Educação (em frente ao supermercado Maktub); para estudantes de Moreira César, na escola "Prof. Mário de Assis César"; para os matriculados em unidades do Araretama e região, a mudança deve ser feita na "Prof. Elias Bargis Mathias". O atendimento será das 8 às 17 horas e os documentos necessários são: cópia da certidão de nascimento; cópia da carteira de vacinação; cópia do comprovante de endereço; cópia do cartão bolsa família (se for beneficiário); 2 fotos 3x4 (não obrigatório); e a transferência original (se vier de outra rede ou particular).

Diante do grande número de moradores do residencial Bem Viver, os alunos das escolas "Prof. Anibal Ferreira", "Prof. Elias Bargis Mathias" e "Vito Ardito" continuarão, neste início de ano, estudando nas mesmas unidades.

EDITAL DE CHAMAMENTO PARA VENDEDORES AMBULANTES – FESTIVAL DE MARCHINHAS 2018

A Prefeitura Municipal de Pindamonhangaba, por meio da Secretaria de Administração – Setor de Fiscalização de Posturas, através do presente Edital de Chamamento, torna pública a convocação de pessoas interessadas em comercializar alimentos, adereços e bebidas variadas (exceto bebidas consideradas quentes, como vodca, whisque, etc) nos eventos oficiais do carnaval 2018.

O Festival de Marchinhas Carnavalescas 2018 será realizado nos dias 01 a 04 de Fevereiro de 2018, na Praça Padre João de Faria Fialho (Praça do Quartel) – Centro, sendo aberto ao público em geral.Serão disponibilizados 14 (catorze) espaços dos quais:2 (dois) destinados à pipoqueiros,6 (seis) à barracas de alimentação em geral, bebidas e adereçose 6 (seis) destinadas à Food Truck/Trailers,a serem sorteados entre os interessados que atenderem as exigências abaixo descritas:

Cada barraca poderá utilizar espaço máximo de três metros por três metros (3x3m), previamente demarcados;

Os que irão trabalhar com Food Truck/Trailers, poderão utilizar espaço máximo de 6 metros por 3 metros (6m de comprimento x3mde largura), previamente demarcados;

Os interessados as vagas acima (Pipoqueiros, Barracas de alimentação e Food Truck/Trailer) devem estar com a documentação regulamentada com a Prefeitura com relação a eventos anteriores, se for o caso;

Ser morador a mais de três anos no município de Pindamonhangaba.

1 – Das inscrições:

– As inscrições para os interessados em participar do sorteio dos espaços para ambulantes e food/trailer no Festival de Marchinhas 2018, deverão ser feitasnos dias 08 a 10 de janeiro de 2018, junto ao Setor de Protocolo da Prefeitura Municipal de Pindamonhangaba, Avenida Nossa Senhora do Bom Sucesso, 1400 – Cardoso, ou na Subprefeitura de Moreira César, Avenida José Augusto Mesquita, 170 – Centro, no horário das 8h00 às 17h00.

1.2 – Deverá constar no pedido:

Cópia do RG e CPF;
Cópia do comprovante de residência no nome da pessoa interessada em trabalhar no evento;
Requerimento devidamente preenchido, a ser retirado no Setor de Protocolo, constando TODOS os produtos a serem comercializados;

1.3 – Só serão consideradas válidas para o sorteio, inscrições de pessoas maiores de 18 anos;

1.4 – Só será aceita uma inscrição por pessoa;

1.5 – Os inscritos para o Festival de Marchinha 2018, não poderão se inscrever para o Pré-carnaval de Moreira César;

1.5.1 – Caso seja feita inscrição tanto para o Festival de Marchinha quanto para o Pré-carnaval de Moreira César, será considerada válida a que constar número de protocolo menor (que for feita primeiro);

2 – Da atividade a ser licenciada:

2.1 – Será licenciado o comércio eventual de alimentos, adereços e bebidas alcoólicas ou não (exceto bebidas consideradas quentes, como vodca, whisque, aguardente, etc), no Festival de Marchinhas 2018, no endereço supracitado, sendo a localização dos locais para venda, demarcada pela Administração Pública e definidas por sorteio público.

2.2 – É vedada a venda de bebidas em recipientes de vidro, sendo o vendedor sujeito a autuação e cassação da devida licença conforme previsto na legislação vigente.

2.3 – Não será permitida a montagem de qualquer equipamento diverso do especificado, sob pena de aplicação das sanções administrativas correspondentes.
2.3.1 – Fica vedada a utilização de equipamentos de propagação sonora, tais como: amplificadores, aparelhos de som, DVDs, etc.

2.4 – O vendedor credenciado para executar a atividade de comércio eventual agirá exclusivamente durante o Festival de Marchinhas 2018;

2.5 – O horário de funcionamento em hipótese alguma poderá ultrapassar o período de 30 (trinta) minutos após o final das atividades da noite, bem como a abertura/montagem das barracas e food/trailers, não podem ocorrer antes das 18h00.

2.6 – É expressamente proibida a venda de bebidas alcoólicas para menores de 18 anos;

2.7– Durante o evento, o credenciado deverá manter consigo a devida licença emitida pela Prefeitura Municipal de Pindamonhangaba, bem como documento com foto;

2.8 – A atividade poderá ser exercida somente pelo credenciado, sendo vedado o exercício por procuração ou preposto;

3 – Do sorteio das vagas:

3.1 – O sorteio das vagas será aberto ao público, realizado mediante a presença dos interessados no dia 12/01/18 no auditório da Prefeitura, sito a Avenida Nossa Senhora do Bom Sucesso, 1400 – Cardoso, às 15h30;
3.1.1 – Pede-se a chegada dos interessados com 30 (trinta) minutos de antecedência para identificação;

3.2 – Participarão do sorteio apenas os devidamente inscritos no período citado anteriormente que estiverem presentes no dia e horário da realização do mesmo;
3.2.1 – Recomenda-se que os participantes estejam munidos do comprovante recebido pelo setor de Protocolo no momento da inscrição;

3.3 – O sorteio irá definir por ordem crescente de 1 a 6 para Food/Trailers e 7 a 12 a localização dos vendedores que irão exercer a atividade durante o Festival de Marchinhas;

3.4 – O mesmo será válido para as 2 (duas) vagas de pipoqueiro;

3.5 – Na ocasião, serão sorteados 4(quatro) suplentes para os vendedores de alimentos, bebidas e adereços, 2 (dois) suplentes para Food/Trailers e 1 (um) suplente para pipoqueiro, caso haja desistência dos sorteados;

3.6 – Os sorteados deverão entregar no mesmo dia ou em dia seguinte uma foto 3x4 devidamente identificada na parte posterior para elaboração das licenças.

4 – Da entrega das licenças

4.1 – A entrega das licenças será realizada do dia 15 e 16 de Janeirodas 8h00 às 16h00, mediante pagamento do boleto retirado no Setor de Atendimento do Paço Municipal;

4.2 – A taxa cobrada será única (válida para todos os dias do Festival de Marchinhas 2018) e de acordo com os produtos comercializados pelo vendedor, sendo elas:
a) 3 UFMPs (Três Unidades Fiscais do Município de Pindamonhangaba) para Food Truck e Trailers;**R$ 270,54.**
b) 2UFMPs (Duas Unidades Fiscais do Município de Pindamonhangaba) para vendedores de adereços, alimentação, bebidas, em barracas 3x3 metros; **R$ 180,36.**
c) 1 UFMP (Uma Unidade Fiscal do Município de Pindamonhangaba) para Pipocas. **R$ 90,18.**

4.4 – A não retirada da licença até as 16h00 do dia 16/01/18 acarretará na perda da vaga e convocação dos suplentes;

4.5 – Os suplentes,se houver vaga, serão contatados pelo telefone informado em sua inscrição no dia 17/01/18, devendo retirar sua licença até as 16h00 do dia 18/01/17;

4.6 – Caso haja desistência ou faltas, o local ficará vago.

5 – Disposições gerais

5.1 – As barracas e food trucks/trailers, poderão permanecer montados na praça durante o período em que houver o Festival de Marchinhas (01 a 04/02/2018);
5.1.1 – A Prefeitura não se responsabiliza pela segurança das barracas e food truck/trailers deixados na praça pelos mesmos;

5.2 – Não será autorizado o acréscimo de produtos após o protocolo do pedido de licença;

5.3 – Não será permitido o uso de cadeiras e mesas fora do espaço cedido aos ambulantes;
5.3.1 – Todo e qualquer equipamento utilizado pelo comerciante ambulante, food truck/trailers, deverá permanecer dentro dos limites liberado pela prefeitura;

5.4 – Não serão feitas trocas de localização dos comerciantes ambulantes, food truck/trailers ou pipoqueiros, salvo motivo de força maior, devidamente expresso pela fiscalização;

5.5 – Poderá acarretar em multa, cassação da licença e recolhimento de produtos:
5.6.1 – Comercialização de qualquer produto que não conste na licença;
5.6.2 – Venda de bebidas ou outro produtos em vasilhame de vidro;
5.6.3 – Venda de bebida alcoólica a menores de 18 anos;
5.6.4 – Colocação de mesas e cadeiras fora da área liberada;
5.6.5 – Ausência da pessoa credenciada no ato da fiscalização;

5.6 – Os casos omissos serão resolvidos pelo Diretor do Departamento de Administração ou a quem for delegado competência expressa.

6 – Cronograma

	Data	Horário
Inscrição	08 a 10/jan	das 8h às 17h
Sorteio	12/Janeiro	15h30
Entrega das licenças aos sorteados	15 a 16/Jan	das 8h às 16h
Contato com eventuais suplentes	17 e 18/Jan	-
Retirada da licença pelos suplentes	17e18/Jan	vide item 4.5

Município de Pindamonhangaba
Estado de São Paulo

PREGÃO REGISTRO DE PREÇOS Nº 149/2017
A Prefeitura comunica que no PPRP nº 149/2017 de "aquisição de peças para manutenção de semáforos conforme termo de referencia", foram elaboradas as Atas para Registro de Preços abaixo, com validade de 12 meses, assinadas em 12/12/2017:

ATA nº 203/2017		Empresa: DM3 COMÉRCIO E INDÚSTRIA EIRELI			
Item	Unid. De medida	Descrição	Marca	Valor unitário (r$)	Consumo estimado anual
01	pç.	Placa fonte do gradativo numérico veicular	SEMA SEG	445,50	30
02	pç.	Placa cpu do gradativo numérico veicular	SEMA SEG	445,50	30
03	pç.	Placa fonte do gradativo numerico pedestre	SEMA SEG	445,50	30
04	pç.	Placa CPU do gradativo numerico pedestre	SEMA SEG	445,50	30
05	pç.	Placa segmento com 32 led´s nas cores verde e vermelho	SEMA SEG	175,00	30
07	pç.	Coluna semafórica para 02 braços projetados	SEMA SEG	1.600,00	14
08	pç.	Braço projetado	SEMA SEG	1.400,00	50
09	pç.	Placa cpu do controlador	SEMA SEG	1.430,00	30
10	pç.	Placa potência do controlador	SEMA SEG	1.430,00	50
11	pç.	Placa fonte do controlador	SEMA SEG	1.430,00	30
13	pç.	Grupo focal gradativo numerico pedestre	SEMA SEG	1.689,50	20
16	pç.	Controlador de tráfego microprocessado	SEMA SEG	6.360,00	28
ATA nº 204/2017		Empresa: D. L. ISHIZUCKA - ME			
Item	Unid De medida	Descrição	Marca	Valor unitário (r$)	Consumo estimado anual
21	M	Cabo pp 2 x 1,5 mm	INDUSFLEX	1,60	2.000
22	M	Cabo pp 3 x 1,5 mm	INDUSFLEX	2,00	4.000
ATA nº 205/2017		Empresa: JSM ENGENHARIA E SINALIZAÇÃO EIRELI			
Item	Unid. De medida	Descrição	Marca	Valor unitário (r$)	Consumo estimado anual
15	Un	Grupo focal tipo i	JSM	1.261,39	24
17	Pç	Cobre foco de 200 mm para repetidor	JSM	23,64	30
ATA nº 206/2017		Empresa: OPTO COMERCIAL DE SINALIZAÇÃO LTDA EPP			
Item	Unid. De medida	Descrição	Marca	Valor unitário (r$)	Consumo estimado anual
25	PÇ	Bolacha a leds, para foco semafórico de 200mm de diâmetro, com lente transparente em policarbonato injetado	LUXMASTER	220,00	60
26	Pç	Bolacha a leds, cor vermelha, para foco semafórico de 300mm de diâmetro, com lente transparente em policarbonato	LUXMASTER	320,00	10
28	UN	Botoeira sonora para deficiente visual.	LUXMASTER	863,00	10
ATA nº 207/2017		Empresa: SSAT SINALIZAÇÃO E ADESIVOS LTDA			
Item	Unid. De medida	Descrição	Marca	Valor unitário (r$)	Consumo estimado anual
14	Un	Grupo focal tipo t	SSAT SINALIZAÇÃO	1.760,00	26
20	Pç	Suporte basculante para braço projetado veicular	SSAT SINALIZAÇÃO	118,80	50
ATA nº 208/2017		Empresa: TERRA SINALIZAÇÃO VIÁRIA EIRELI EPP			
Item	Unid. De medida	Descrição	Marca	Valor unitário (r$)	Consumo estimado anual
12	Pç	Grupo focal gradativo numérico veicular	FOKUS	3.564,00	24
18	Pç	Cobre foco de 200 mm para pedestre	FOKUS	18,10	30
19	Pç	Cobre foco de 300mm para veicular	FOKUS	36,50	20
27	Un	Botoeira para pedestre.	FOKUS	85,00	10
ATA nº 209/2017		Empresa: THIPLAN COMERCIAL LTDA			
Item	Unid. De medida	Descrição	Marca	Valor unitário (r$)	Consumo estimado anual
06	Pç	Coluna semafórica	SALUTTI	1.485,00	20
23	M	Cabo pp 4 x 1,5mm	ICE	5,70	6.000

CONSELHO MUNICIPAL DE ASSISTÊNCIA SOCIAL

CONVOCAÇÃO – 1.ª REUNIÃO ORDINÁRIA 2018

Ficam as senhoras conselheiras, senhores conselheiros titulares e suplentes, entidades e sociedade civil do Conselho Municipal de Assistência Social, convocados a comparecer, na data e local abaixo, para a realização da " 1.ª Reunião Ordinária de 2018", cuja pauta vem a seguir:

Pauta:

• Leitura e Aprovação de Ata
• Processo Eleitoral - Cronograma
• Deliberação - Prorrogação Mandato
• Informes

Dia: 11/01/2018 (Quinta-Feira)

Horário: 08:30h (Oito e meia)

Local: Auditório da Prefeitura

Amauri Monteiro
Presidente do CMAS

Lembrando aos conselheiros que não puderem comparecer (sociedade civil e poder público) que comuniquem seus suplentes e justifiquem sua falta através dos emails: c.conselhos@pindamonhangaba.sp.gov.brou cmas@pindamonhangaba.sp.gov.br

PREFEITURA MUNICIPAL DE PINDAMONHANGABA

PUBLICIDADE DOS PROCESSOS DE LICITAÇÃO

***** AVISO DE LICITAÇÃO *****

Encontram-se abertos no Depto. de Licitações e Contratos Administrativos, sito na Av. N. Sra. do Bom Sucesso, n° 1400, Bairro Alto do Cardoso:

PREGÃO Nº 192/2017 (PMP 38157/2017)
Para "contratação de empresa especializada para executar serviços de manutenção e ajuste no website do Jornal Tribuna do Norte", com entrega dos envelopes até dia 18/01/18 às 08h e início da sessão às 08h30.

Os editais estarão disponíveis no site www.pindamonhangaba.sp.gov.br. Maiores informações no endereço acima das 8h às 17h ou através do tel.: (12) 3644-5600.

***** ADITAMENTO *****

PREGÃO Nº 287/2013 (PMP 31662/2013)
Foi firmado o aditamento 02/2017, de 12/12/2017, ao contrato 014/2014, que cuida de "contratação de empresa especializada para prestação de serviço de assistência à saúde multiprofissional continuada na modalidade home care, conforme termo de referência, pelo período de 12 meses, podendo ser prorrogado nos termos da lei, para atender a paciente Lígia Maria Ferreira da Fonseca, conforme termo de ajustamento de conduta nº 14.0378.00002054/2013-2", para prorrogação até 27/01/2019, e reajuste de 1,7211%, conforme variação do IPC FIPE, passando o valor mensal para R$ 17.601,55, assinando pela contratante a Sra Valéria dos Santos, e pela contratada, empresa Silva & Silva Assistência à Saúde Ltda ME, o Sr Luiz Carlos Santos Silva.

PREGÃO Nº 326/2014 (PMP 28418/2014)
Foi firmado o aditamento 01/2017, de 22/11/2017, ao contrato 351/2014, que cuida de "contratação de empresa especializada em prestação desserviço de cobertura securitária para veículos oficiais pertencentes à frota da Subprefeitura de Moreira César e Secretaria de Saúde, com abrangência nacional", para prorrogação até 01/12/2018, assinando pela contratante a Sra Valéria dos Santos, e o Sr Nilson Luis de Paula Santos, e pela contratada, empresa Seguros Sura S.A., o Sr Humberto Eustáqui Machado Barbosa.

CONSELHO MUNICIPAL DOS DIREITOS DA CRIANÇA E DO ADOLESCENTE – CMDCA

CONVOCAÇÃO – 1ª REUNIÃO ORDINÁRIA 2018

Ficam as senhoras conselheiras e os senhores conselheiros titulares e suplentes do Conselho Municipal dos Direitos da Criança e do Adolescente – CMDCA, convocados a comparecer, na data abaixo, para a realização da "1.ª Reunião Ordinária de 2018", cuja pauta vem a seguir:

Pauta:
1. Leitura e Aprovação de Atas;
2. Apresentação do plano de ação da APAR;
3. Definição do calendário de apresentação de pedido de renovação de projetos 2018;
4. Planejamento das ações do CMDCA em 2018;
5. Informes gerais.
Data: 09/01/2018 (terça-feira)
Horário: 8h00 (oito horas)
Local: Auditório da Prefeitura Municipal

Carla HenrieteBevilacqua Piccolo
Presidente

Lembrando aos conselheiros que não puderem comparecer (sociedade civil e poder público) que comuniquem seus suplentes e justifiquem sua falta através dos e-mails: c.conselhos@pindamonhangaba.sp.gov.br ou cmdca@pindamonhangaba.sp.gov.br

Sociais

IMAGENS: ARQUIVO PESSOAL

SEXTA-FEIRA

Felicidade

Parabéns para Matheus Rodrigues que completa três anos de vida nesta sexta-feira, 5 de janeiro. Os pais Willian e Camila, o irmão Felipe e o tio Márcio Renato desejam muita saúde e uma vida leve, cheia de alegria e de paz.

Bênçãos sem limite

Para David Nerosi, que completou mais uma no de vida no dia 2 de janeiro. Que seu novo ciclo seja repleto de alegrias, de bênçãos e de muitas conquistas. São os votos da esposa Tássia, dos filhos Miguel e Heitor, de toda sua família e amigos, em especial da equipe do Fundo Social de Solidariedade.

Novo Ciclo

Tudo de lindo e próspero para a jornalista Maura Lídia, aniversariante do dia 3 de janeiro. Que seu novo ciclo seja de muita luz, de alegria, de boas viagens e de conquistas sólidas. São desejos de todos os seus amigos e familiares.

Parabéns

Toda felicidade do mundo para o secretário de Esportes de Pindamonhangaba, professor Everton Chinaqui, que faz aniversário nesta sexta-feira, 5 de janeiro. Ele recebe os parabéns de toda a Secretaria de Esportes, dos familiares e amigos. Felicidades, Everton!

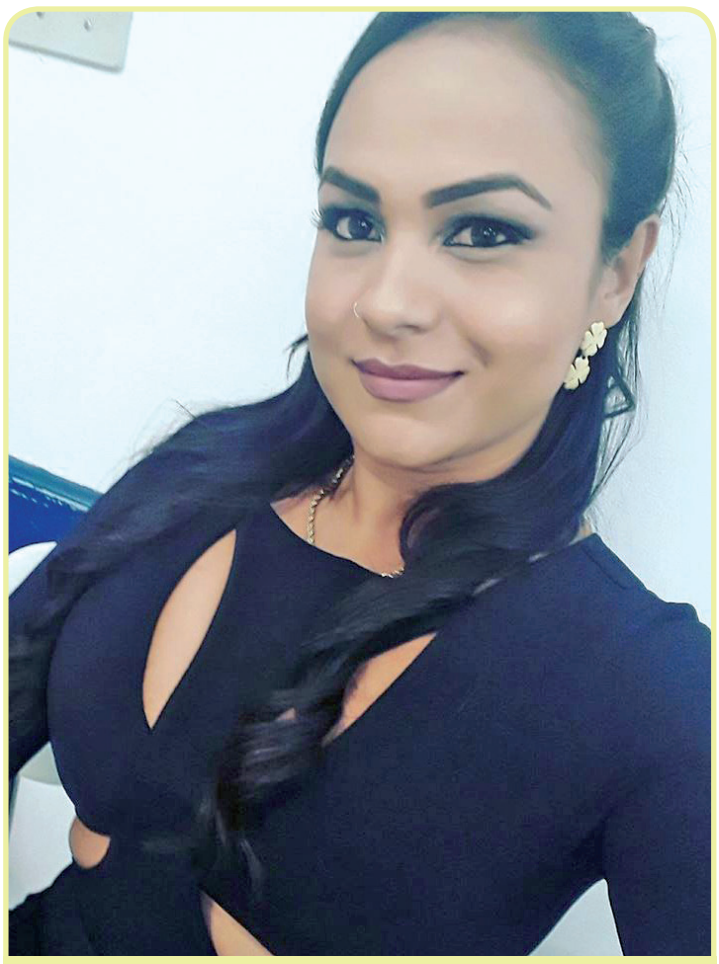

Muita alegria

Quem também soprou velinhas no dia 2 de janeiro foi a gatíssima Karina Silva, professora de dança e educadora física. Saúde, paz, alegria e muitas conquistas são desejos de toda a sua família e dos seus amigos.

Dose Dupla

Parabéns para as irmãs gêmeas Mariana e Marina Bernardes, aniversariantes deste domingo, 7 de janeiro. Elas recebem os cumprimentos e o desejo de muitas bênçãos dos pais Regina e Márcio; da irmã Aline Bernardes e do cunhado Anderson; do irmão Júnior e da cunhada Josy; das sobrinhas Ana Luíza e Helena (filha da Marina), do esposo Marcos; e a Mariana ainda recebe "parabéns" especial do namorado Raul.

Bênçãos infinitas

Quem também faz aniversário nesta sexta-feira, 5 de janeiro é Renata Andréia. Ela recebe os parabéns de todos familiares e amigos de trabalho da Cmei do bairro Lessa. Felicidade, Renata!

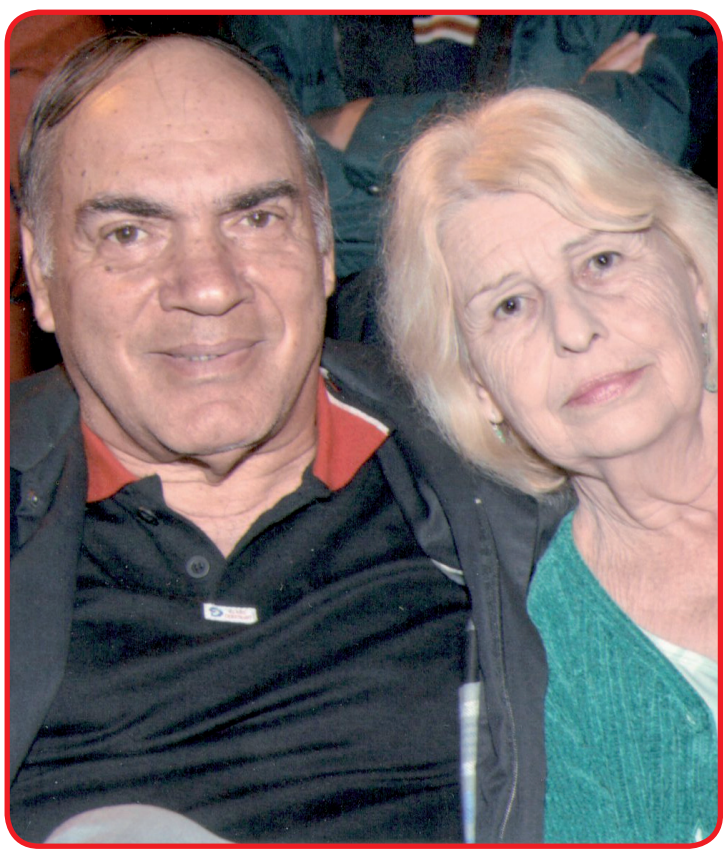

Toda a felicidade do mundo!

No dia 5 de janeiro, José Inácio Filho comemora mais um ano de vida ao lado de sua esposa Áurea (na foto), dos parentes e amigos. Toda a comunidade sertaneja do Espaço Cultural "Cardosão" está em festa.