Tribuna do Norte

Ano 137 | FUNDAÇÃO DR. JOÃO ROMEIRO | Edição 9.268

PINDAMONHANGABA | SEXTA-FEIRA | 10 DE MAIO DE 2019

Vale do Paraíba sedia "Festival Internacional de Teatro de Sombras"

Até domingo (12), cidades da região terão exibições e workshops da sexta edição do "Festival Internacional de Teatro de Sombras", idealizado e produzido pela Cia. Quase Cinema. As atividades são abertas ao público e gratuitas em cidades da região.

PÁGINA 3

Divulgação

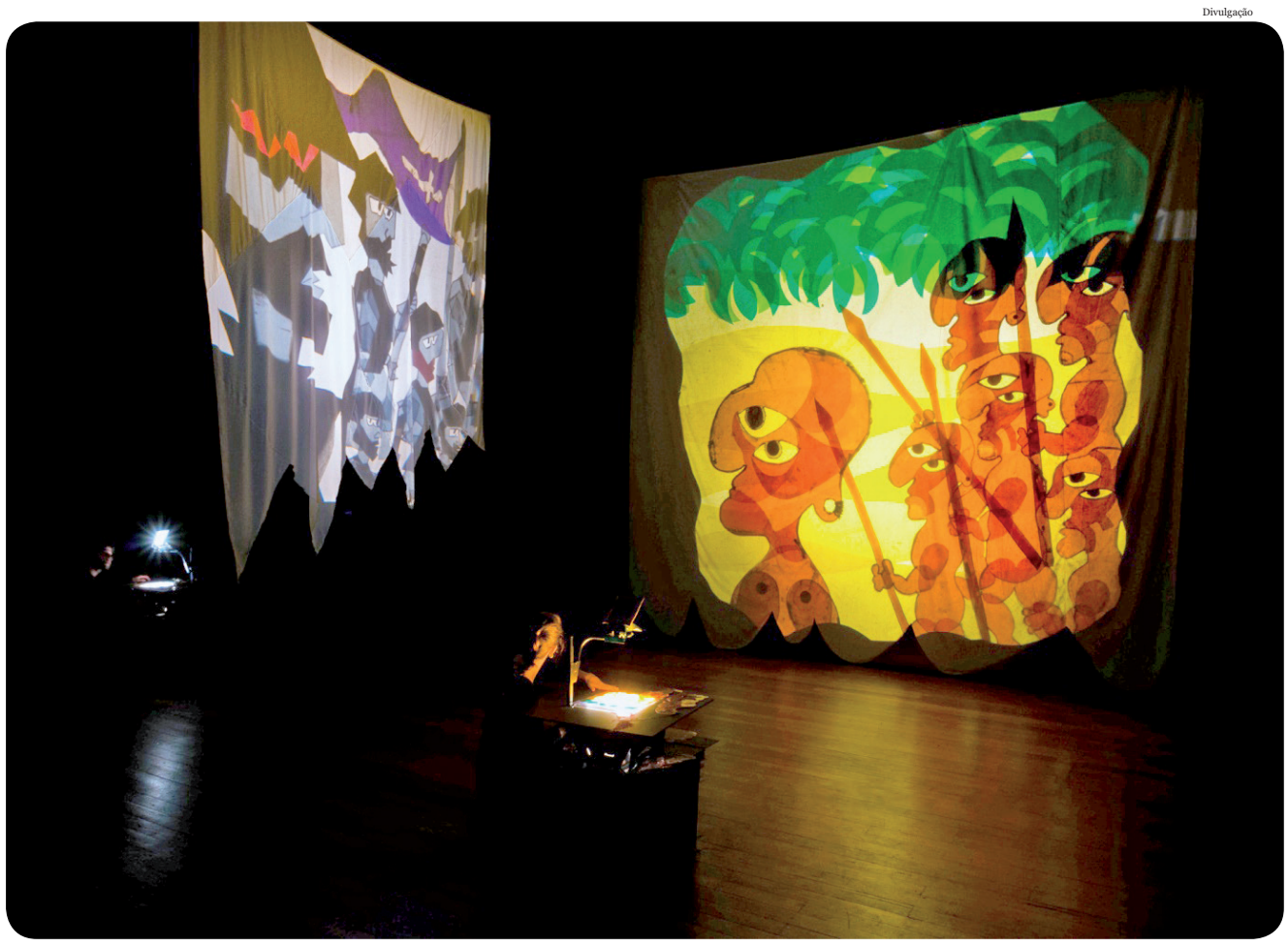

Pinda recebeu um espetáculo na quinta-feira (9). Programação com companhias estrangeiras e brasileiras continua até domingo (12)

Município lidera produção metalúrgica do Estado de São Paulo

PÁGINA 7

Prefeitura continua obras na galeria do bairro Boa Vista

PÁGINA 7

Museu divulga a programação do mês de maio

PÁGINA 2

"Festival Regional Arte Encanto" terá diversos shows

A segunda edição do "Festival de Artesanato e Gastronomia Regional Arte Encanto" já começou e é um verdadeiro sucesso. A programação do evento conta com grande estrutura, além de diversos shows.

PÁGINA 5

PREVISÃO DO TEMPO
PINDAMONHANGABA

16º | 27º

UV 7

PARCIALMENTE NUBLADO

Fonte CPTEC/INPE

EDITORIAL

No topo do ranking metalúrgico

Mais uma boa notícia para Pindamonhangaba: o município teve um acentuado crescimento na área da metalurgia, assumindo a primeira posição no ranking de produção metalúrgica do Estado de São Paulo, ultrapassando o então líder Cubatão.

As informações são da Fundação Seade, por meio de dados do Mapa da Indústria Paulista que avaliou o período de 2003 a 2016.

Ainda segundo informações do órgão, o crescimento no município foi de 170%, passando de R$ 950 milhões em 2003 para R$ 2,5 bilhões em 2016. Isto quer dizer que mais de um quinto de toda a riqueza do Estado nesse seguimento da indústria em 2016 veio de Pindamonhangaba (22,8%).

As maiores indústrias instaladas na cidade são de metalurgia – fabricantes de aço, tubos e de metais não-ferrosos, como o alumínio.

Que o município conquiste novos investimentos, novos empregos e muito progresso!

RECORDE GOOGLE —— Francisco Machado

100 BILHÕES DE BUSCAS SÃO REALIZADAS MENSALMENTE NO GOOGLE!

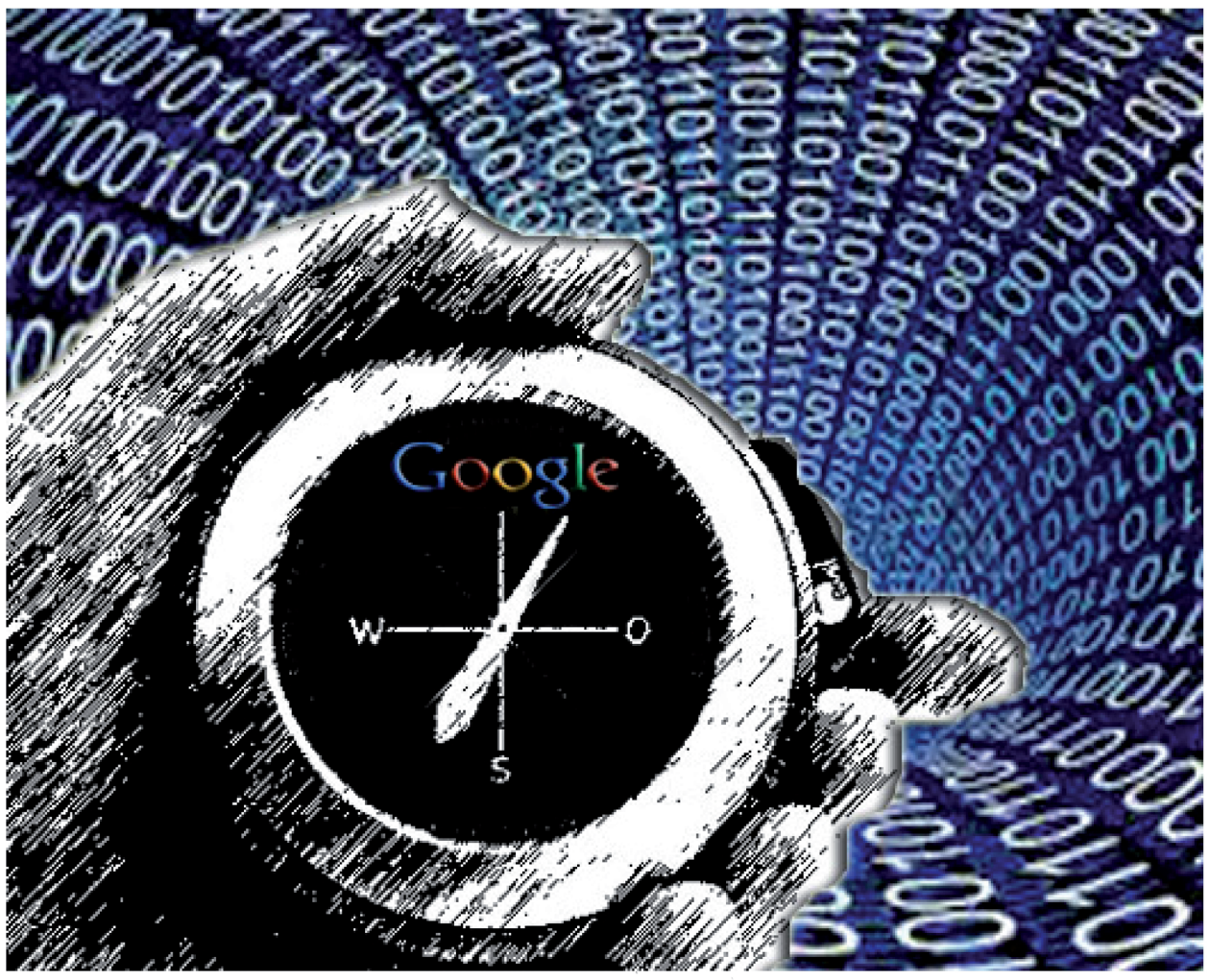

Museu de Pinda divulga a programação do mês de maio

Com uma programação que reúne abertura de exposição, oficinas e palestras, o Museu Histórico e Pedagógico Dom Pedro I e Dona Leopoldinarecebe atividades culturais e acadêmicas que serão realizadas numa parceria entre o Conselho Municipal do Desenvolvimento da Comunidade Negra de Pindamonhangaba, Conselho Municipal de Cultura, Cine Didun, artistas e ativistas independentes.

O horário de visitação do museu é de segunda a sábado, das 9 às 17 horas. O museu fica na rua Marechal Deodoro da Fonseca, 260 – centro. Para mais informações, telefone 3648-1779.

PROGRAMAÇÃO

7/5 a 4/6 -	Oficina Literária: "Erro, mas escrevo" – Contos	Às 19 horas
10/5	Roda de Conversa "Lei dos Sexagenários"	Às 19h15
14/5	Abertura da exposição "Vermelho" - PROAC	Às 9 horas
15/5	Roda de Conversa: "Ancestralidades Africanas"	Às 19h15
16/5	Exibição de filme: "Caminho do Mar"	Às 19h30
17/5	Roda de Conversa: "O Pós Abolição e a Infância"	Às 19h15
23/5	Palestra e Exposição "Negra Devoção"	Às 19h15
24/5	Exibição de filme: "A última Abolição"	Às 19h15
25/5	PosterBomber: "Personalidades Negras e Representatividade"	Às 15 horas
31/5	Esquete: "A Dama de papel" -Carolina de Jesus	Às 19h15

Cpic promove oficina "Escuta Ativa"

COLABOROU COM O TEXTO: BRUNA SILVA

***

O Cpic (Centro de Práticas Integrativas Complementares) realiza, nesta sexta-feira (10), das 8 às 10 horas da manhã, uma oficina de "Escuta Ativa". De acordo com os organizadores, a proposta é compartilhar conhecimentos e ferramentas que possibilitem oferecer e receber apoio para que as pessoas vivam desafios emocionais de forma mais serena e conectadas com suas necessidades.

Os encontros da "Escuta Ativa" acontecerão quinzenalmente. O prédio do Cpic está localizado na avenida Dr. José Luis Cembranelli, 1.005, Parque das Nações.

Divulgação

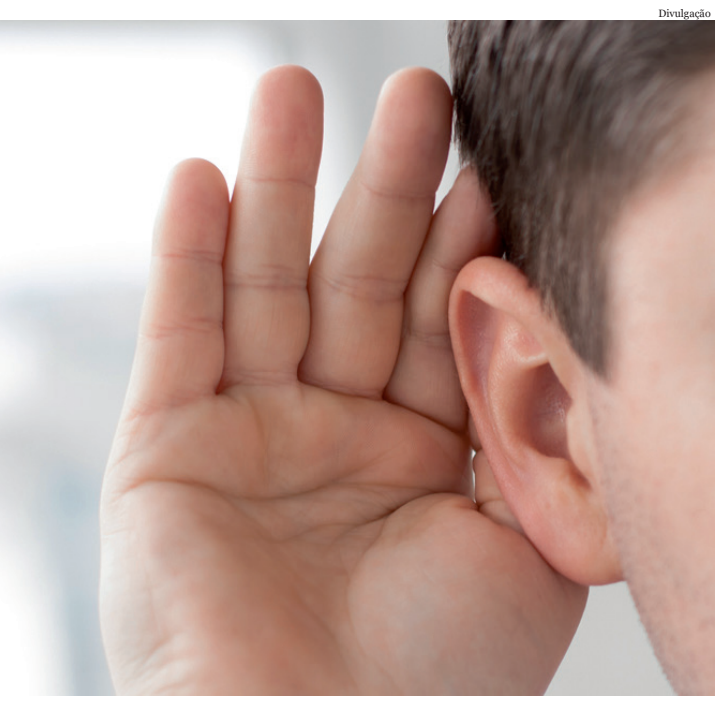

Construindo Cidadania

Roberto Ravagnani é palestrante, jornalista, radialista e consultor para assuntos de voluntariado e responsabilidade social empresarial. Voluntário como palhaço hospitalar há 17 anos, fundador da ONG Canto Cidadão, consultor associado para o voluntariado da GIA Consultores para América Latina e sócio da empresa de consultoria Comunidea.

EMPATIA X SIMPATIA

Recebi um texto de minha esposa que me inspirou para escrever o meu. O que recebi tratava da empatia e o voluntariado ou engajamento social tem muito a ver com empatia, ou mais ainda com o que diz o texto que recebi sobre comunicação não violenta.

O desafio e o aprendizado que o trabalho voluntário nos traz é o de ser empático e não simpático, pois muitas vezes no afã de ser solicito nos solidarizamos demais com a "dor" do outro e não raro até competimos com o outro, para ter a maior dor e ao tentarmos fazer isso, deixamos de ser empáticos e passamos para o simpático.

Esta condição não é a mais desejável para o voluntário, pois passamos a ser tolerados e não verdadeiramente aceito e isso passa pela quase normal falta de capacitação para o voluntário.

Tenho insistido na necessidade de capacitação para quem coordena e para os voluntários, visto que lidamos na maioria das vezes com pessoas que tem sentimentos e por muitas vezes estão em um momento de fragilidade e podem estar mais sensíveis, portanto, todo cuidado deve ser tomado.

O trabalho voluntário pode ser uma grande escola para a empatia, mas temos que ser preparados para aprender, pode parecer estranho, mas para aprender temos que estar abertos para isso e preparados para entender como é este aprendizado.

Reprodução/Internet

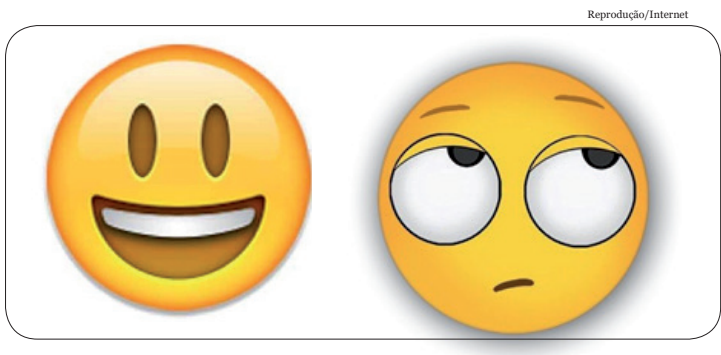

O desafio é conseguir ser empático e simpático simultaneamente, isso é o voluntário dos sonhos.

Mas cuidado, como diz Mario Sergio Cortela, "uma pessoa simpática demais é chata".

Neste mesmo texto fala sobre os bloqueadores de empatia, que na minha visão são os bloqueadores de ser um bom voluntário, ouvir pouco e querer aconselhar, competir pelo sofrimento, tentar corrigir o seu interlocutor, tentar ser solidário em um momento que talvez ele só queira ser ouvido e nada mais.

Percebem a importância do voluntário e de seu preparo? Este texto veio ao encontro do que eu queria escrever, ser voluntário é um grande aprendizado que se interliga com vários outros, é uma fonte inesgotável de sabedoria. Venha beber desta fonte, você será muito bem-vindo.

Fundação Dr. João Romeiro

- EXPEDIENTE -

Tribuna do Norte

Criada pela Lei Nº 1.672 de 6 de Maio de 1980 - Órgão mantenedor do Jornal Tribuna do Norte - CNPJ: 50455237/0001-35 - Prédio Domingos José Ramos Mello (Gaúcho)

PRESIDENTE DA FUNDAÇÃO E JORNALISTA RESPONSÁVEL:
Jucélia Batista Ferreira MTB Nº 57.570/SP

RESPONSABILIDADE:
Os textos assinados são de inteira responsabilidade do autor.

REDAÇÃO E BALCÃO DE ANÚNCIOS:
Praça Barão do Rio Branco, 25, Centro. Tel. (12) 3644-2077 - CEP 12.400-280 - Pindamonhangaba/São Paulo

IMPRESSÃO:
S. Billota e Billota Ltda - ME - (12) 3301-5005 - Lorena/SP.

www.jornaltribunadonorte.net
contato@jornaltribunadonorte.net

Cidade

Vale do Paraíba sedia "6º Festival Internacional de Teatro de Sombras"

Teatro Metrópole de Taubaté recebeu o espetáculo "Nhanderuçu, o Menino Trovão"

"Controle Remoto" une projeção, pintura em areia, teatro de sombras, dança e música ao vivo

COLABOROU COM O TEXTO: DAYANE GOMES

***

Até domingo (12), cidades da região terão exibições e workshops da sexta edição do "Festival Internacional de Teatro de Sombras", idealizado e produzido pela Cia. Quase Cinema. Este é o único evento do gênero no Brasil e reúne companhias brasileiras e estrangeiras em prol da popularização teatral e intercâmbio entre artistas e a comunidade. As atividades são abertas ao público e gratuitas.

Em 2019, a programação tem a participação de oito companhias vindas do Japão, Alemanha, Espanha e Argentina, além do Brasil. O foco está em fomentar o gosto pela arte milenar do teatro de sombras junto à população do entorno da Cia. sediada em Taubaté. Nesta sexta-feira (10), uma residência artística, "Vivência No Teatro De Sombras", desenvolvida pela Cia. Teatro Lumbra de Porto Alegre (RS), ocupará o Teatro Metrópole de Taubaté das 9 às 13 horas, com uma apresentação às 21 horas.

No mesmo local, às 19 horas, um seminário envolverá o encontro de grupos que se dedicam a pesquisa e produção de espetáculos de teatro de sombras no mundo atual e a importância desta técnica milenar antecessora ao cinema, que conquista cada vez mais público ao redor do mundo. Mais tarde, às 14 horas, uma escola de São Luiz do Paraitinga receberá o espetáculo "Controle Remoto", do grupo alemão Sandokhan, Dancealot. & Die TrommeldesTodes.

No sábado (11), o Sesi de São José dos Campos terá a peça "O Flautista de Hamelin", da Cia. OlveiraSalcedo da Espanha a partir das 16 horas. A apresentação possui a duração de 45 minutos e a faixa etária indicada é para maiores de cinco anos. No domingo (12), às 15 horas, a produção será exibida no Sitio do Pica Pau Amarelo, em Taubaté.

Também no sábado, às 20 horas, a praça da Matriz de São Luiz do Paraitinga servirá de palco para "Dez Anos de Sombra", do conjunto argentino Sombras Chinas. A criação artística esteve em Pindamonhangaba nessa quinta-feira (9), no Teatro Galpão. O enredo consiste em uma homenagem aos dez anos de trajetória da companhia, sendo a festa de aniversário de todas as personagens feitos com as sombras das mãos.

Escola Municipal Mário de Assis celebra "Dia da Família na Escola"

No sábado (4), a Escola Municipal Prof. Mário de Assis César, situada no bairro Marieta Azeredo, abriu suas portas para celebrar o "Dia da Família na Escola". O evento contou com a presença dos alunos, seus familiares, professores e comunidade local.

Com empenho e dedicação dos professores e gestão da escola, os alunos emocionaram e sensibilizaram todos os presentes com músicas que faziam alusão à família, ao amor e aos verdadeiros valores.

Alunos fizeram apresentação para os familiares

Divulgação

Para a professora co-responsável Kátia Eliza, a experiência desse dia permitiu uma integração entre escola e família. "Foi um momento de reflexão sobre a importância do engajamento da família na vida escolar das crianças e o resgate de valores primordiais que devem ser colocados em prática", afirmou.

A equipe da escola agradece a participação dos pais e familiares que fizeram parte dessa importante ação que contribuiu para o fortalecimento do vínculo família/escola naa comunidade.

LOJA "ARTE ENCANTO" DO SHOPPING SORTEIA BRINDES

COLABOROU COM O TEXTO: BRUNA SILVA

***

A loja "Arte Encanto", do Fundo Social de Solidariedade, está com novidade: o sorteio de brindes mensal. Para participar, basta adquirir um produto da loja que fica localizada no Shopping Pátio Pinda.

De acordo com informações do Fundo Social de Solidariedade, todos os meses, na compra de qualquer produto da loja "Arte Encanto", o consumidor concorre a uma cesta de artesanato dos artesãos de Pindamonhangaba.

Novos artesãos podem fazer parte da loja Arte Encanto - Os artesãos de Pindamonhangaba que desejam ter seus trabalhos expostos na loja "Arte Encanto", no Shopping Pátio Pinda, podem procurar o Fundo Social com documentos pessoais e carteira da Sutaco para preencher as vagas disponíveis.

Já aqueles que já tiveram seus trabalhos expostos e querem retornar, devem comparecer ao Fundo Social com os documentos e carteira para regularizar a situação cadastral até o início de junho. Vale destacar que a escala para a loja é feita sempre no primeiro dia do mês.

Poder Legislativo

Câmara de Pindamonhangaba garante aprovação do Projeto de Lei que regulamenta padrão para "Travessia Elevada" no município

Projeto de Lei do novo Programa de Bolsas Universitárias também foi analisado e a pedido do vereador Professor Osvaldo foi adiado por 30 dias

ROBSON MONTEIRO

Fotos: Divisão de Comunicação/CVP

A segurança no trânsito de Pindamonhangaba foi o tema de um dos Projetos de Lei aprovados pelos vereadores nesta segunda-feira, dia 06 de maio, no Plenário "Dr. Francisco Romano de Oliveira" durante a realização da 15ª Sessão Ordinária da Câmara de Pindamonhangaba. Nesta sessão, a Ordem do Dia contava com dois Projetos de Lei para serem apreciados pelos parlamentares da cidade.

Após as fases de Leitura e Discussão dos Requerimentos e das Explicações Pessoais, os vereadores analisaram o Projeto de Lei nº 32/2019, da vereadora Gislene Cardoso – Gi (DEM), que "Estabelece os padrões e critérios para a instalação de travessia (faixa) elevada em vias públicas" e aprovaram o documento por unanimidade.

O artigo 1º do PL institui a "regulamentação visando estabelecer os padrões e critérios para a instalação de travessia (faixa) elevada em vias públicas". Segundo a autora, a proposta deste projeto é determinar que o município atenda a resolução nº 738 do CONTRAN, de 06 de Setembro de 2018, para as futuras implantações de travessia (faixa) elevada em vias públicas. A citada Resolução considera a necessidade de melhoria das condições de acessibilidade, conforto e segurança na circulação e travessia de pedestres em determinadas áreas residenciais e trechos de vias a elas pertencentes, assim como, em terminais de transporte coletivo, em locais de aglomeração ou entrada de área de pedestres. A faixa elevada para travessia de pedestres deve atender ao projeto-tipo constante na presente Resolução e apresentar as seguintes dimensões: Comprimento da plataforma: igual à largura da pista, garantidas as condições de drenagem superficial; Largura da plataforma: no mínimo 5,0 metros e no máximo 7,0 metros, garantidas as condições de drenagem superficial. As rampas deverão ter o seu comprimento igual ao da plataforma. Quanto à altura da Faixa Elevada, a Resolução determina que "deve ser igual à altura da calçada, desde que não ultrapasse 15 centimetros". Em locais em que a calçada tenha altura superior a 15 cm, a concordância entre o nível da faixa elevada e o da calçada deve ser feita por meio de rebaixamento da calçada, conforme estabelecido na norma ABNT NBR 9050. E por último, o sistema de drenagem deve ser feito de forma a garantir a continuidade de circulação dos pedestres, sem obstáculos e riscos à sua segurança. O artigo 6º do Projeto de Lei aprovado esclarece que "a implantação de travessia elevada para pedestres deve ser acompanhada da devida sinalização, contendo, no mínimo: Sinal de Regulamentação de 'Velocidade máxima permitida'; Sinais de advertência - 'Saliência ou lombada' antecedendo o dispositivo e junto a ele; de 'Passagem sinalizada de pedestres' ou de 'Passagem sinalizada de escolares' nas proximidades das escolas. A autora do Projeto, vereadora Gislene Cardoso justificou a proposta como "uma forma de garantir a segurança e autonomia das pessoas com deficiências, idosos, mobilidade reduzida, gestantes e mães com carrinho de bebês".

Bolsas Universitárias

Na sequência dos trabalhos legislativos, o plenário apreciou, discutiu e adiou – por 30 dias – o Projeto de Lei nº 45/2019, do Poder Executivo, que "Reestrutura e moderniza o programa de concessão de bolsas universitárias, criando o Programa Universitário de Pindamonhangaba – UNIPINDA". O pedido foi feito pelo vereador Osvaldo Macedo Negrão – Professor Osvaldo (PR) e acatado pelos parlamentares presentes no plenário.

Câmara de Vereadores de Pindamonhangaba

ORDEM DO DIA

16ª Sessão Ordinária do ano de 2019, a realizar-se no Palácio Legislativo "Dr. Geraldo José Rodrigues Alckmin", no próximo dia 13 de maio de 2019, segunda-feira, às 18h00.

MATÉRIAS DE DISCUSSÃO E VOTAÇÃO

I. Projeto de Lei n° 51/2019, do Poder Executivo, que "Dispõe sobre a remissão de créditos tributários do Município de Pindamonhangaba e dá outras providências".

II. Projeto de Lei n° 52/2019, do Poder Executivo, que "Dispõe sobre a majoração de salário aos servidores municipais".

III. Projeto de Lei n° 53/2019, da Mesa Diretora, que "Dispõe sobre a majoração de salários para o quadro de pessoal da Câmara de Pindamonhangaba".

IV. Projeto de Lei n° 54/2019, da Mesa Diretora, que "Dispõe sobre a revisão dos subsídios do Prefeito, Vice-Prefeito e Secretários Municipais".

V. Projeto de Lei n° 55/2019, da Mesa Diretora, que "Dispõe sobre a revisão do subsídio dos Vereadores"

Pindamonhangaba, 08 de maio de 2019.

Vereador FELIPE CÉSAR - FC
Presidente

Pronunciamentos Pessoais: conforme inscrição dos Senhores Vereadores no livro próprio.

Tribuna Livre: *Sr. Juliel Modesto de Araújo*
Assunto: *Obrigatoriedade de publicidade de dados sobre a receita arrecadada com a cobrança de multas de trânsito e sua destinação.*

Nota Explicativa da Ordem do Dia - Projeto de Lei nº 51/2019 - Este projeto visa a recuperação do crédito tributário, bem como o acertamento da Dívida Ativa e proporcionar ao contribuinte uma forma facilitada de pagamento de seus tributos principais, aumentando a arrecadação para que os valores arrecadados possam ser utilizados principalmente nas áreas de saúde e educação.
Projeto de Lei nº 52/2019 - Esta propositura dispõe sobre a majoração de salário aos servidores municipais, proposta de 4% (quatro por cento), abrangendo os servidores municipais do quadro efetivo da Prefeitura, a alíquota foi calculada tornando-se por base o orçamento do ano. O reajuste atingirá os cargos ou empregos efetivos, com exclusão do emprego de Diretor de Escola, o qual foi criado pela Lei 6.206, de 27 de março de 2019, e não abrangerá os cargos de provimento em comissão e as funções designadas.
Projeto de Lei nº 53/2019 - A proposta refere-se ao reajuste dos servidores da Câmara de Vereadores, acompanhando o Poder Executivo que propôs a majoração de 4% (quatro por cento), desta forma, acompanhando o mesmo índice.
Projeto de Lei nº 54/2019 - De acordo com o Art. 1°, ficam mantidos os subsídios mensais do Prefeito, Vice-Prefeito e Secretários, fixados na Lei Municipal n° 5.779/2015 e mantidos pelas Leis Municipais n° 5.994/2016, n° 6.024/2017 e n° 6.144/2018. Portanto, não recerão aumento.
Projeto de Lei nº 55/2019 - Assim como os subsídios do Prefeito, Vice e Secretários, de acordo com o Art. 1°, fica mantido o subsídio mensal dos Vereadores da Câmara de Pindamonhangaba, fixado na Lei Municipal n° 5.778/2015 e mantido pelas Leis Municipais n° 5.956/2016, n° 6.025/2017 e n° 6.143/2018. Portanto, não receberão aumento.

EXPEDIENTE

O conteúdo editorial desta página é de inteira responsabilidade da Divisão de Comunicação da Câmara de Vereadores de Pindamonhangaba.

17ª Legislatura - 2017/2020

Mesa Diretora 2019/2020:
Vereador Felipe César - FC
Presidente
Vereador Carlos Moura - Magrão
1º Vice-Presidente
Vereador Osvaldo Macedo Negrão - Professor Osvaldo
2º Vice-Presidente
Vereador Janio Ardito Lerario
1º Secretário
Vereadora Gislene Cardoso - Gi
2º Secretário

Vereadores:
Antonio Alves da Silva - Toninho da Farmácia, Jorge Pereira Alves - Jorge da Farmácia, Rafael Goffi Moreira, Renato Nogueira Guimarães - Renato Cebola, Roderley Miotto Rodrigues e Ronaldo Pinto de Andrade - Ronaldo Pipas.

Divisão de Comunicação:
Assistentes de Imprensa Parlamentar:
Luiz Carlos Pinto - MTb 32.783
(12) 3644-2279 - comunicacao@camarapinda.sp.gov.br
Robson Luís Monteiro - MTb 18.021
(12) 3644-2275 - imprensa@camarapinda.sp.gov.br

Câmara de Vereadores de Pindamonhangaba
Plenário "Dr. Francisco Romano de Oliveira"
Rua Alcides Ramos Nogueira, 860 - Mombaça
CEP 12400-900 - Pindamonhangaba/SP
(12) 3644-2250

www.pindamonhangaba.sp.leg.br

A Transparência dos Atos do Legislativo de Pindamonhangaba na tela da sua TV!

TV Câmara Pindamonhangaba
Informação com Responsabilidade

Acompanhe as transmissões das sessões ordinárias às segundas-feiras, a partir das 18 horas

Operadora NET - canal 4

Pela internet acesse:
www.pindamonhangaba.sp.leg.br/institucional/tv-camara

WiFi

A CÂMARA DE VEREADORES DE PINDAMONHANGABA INFORMA QUE O ACESSO AO WI-FI NO HORÁRIO DOS EVENTOS OFICIAIS (SESSÕES ORDINÁRIAS, SOLENES, AUDIÊNCIAS PÚBLICAS, ETC) JÁ ESTÁ DISPONÍVEL AOS INTERESSADOS.

INFORME-SE PELO TELEFONE: (12) 3644-2284 OU E-MAIL: INFORMATICA@CAMARAPINDA.SP.GOV.BR

Cultura

"Festival Regional Arte Encanto" terá diversos shows nesta sexta e no sábado

COLABOROU COM O TEXTO:
BRUNA SILVA
***

A segunda edição do "Festival de Artesanato e Gastronomia Regional 'Arte Encanto'" já começou e é um verdadeiro sucesso. A programação do evento conta com grande estrutura, além de diversos shows. A abertura oficial foi realizada nesta quinta-feira (9), com a presença de autoridades municipais e parceiros.

O evento é uma realização do Fundo Social de Solidariedade, em parceria com a Prefeitura. É uma opção de lazer para as famílias de Pindamonhangaba contando com música, gastronomia, feira de alimentos orgânicos e, claro, muito artesanato.

Nesta sexta-feira (10), a partir das 18 horas, a música fica por conta do Rafinha Acústico, uma das maiores revelações musicais do Vale do Paraíba, que tem como diferencial canções temáticas, reflexivas e emocionantes.

Já o sábado (11), será repleto de atividades, começando às 10 horas. Às 13h30, haverá presentação das alunas de balé do "Projeto Reinvente", do Fundo Social de Solidariedade, e Student Dance. Às 15 horas, o projeto cultural "Fazendo Arte com Dança Urbana e Dance Hall", dos Salesianos, se apresentará. Às 16 horas, será a vez dos músicos da Camerata Jovem do Projeto Jataí, de Moreira César. Às 17h30, a animação fica por conta do músico pindamonhangabense Wagner Muzak, que canta MPB com letras em homenagem a Pinda. E, encerrando a programação, às 20 horas, show de blues com Luana Mascari, de Caraguatatuba.

Além das atrações musicais, haverá diversas opções de alimentação para os participantes do evento, por meio dos foodtrucks. A intenção é reunir os artesãos da cidade e da região, oferecendo várias opções para os visitantes do evento, com o melhor em artesanato e resgate da cultura tradicional da região.

Divulgação

Casa Transitória elabora trabalhos sociais neste mês

Entidade beneficente começa a "Campanha do Cobertor 2019" e promove mais uma "Noite da Pizza"

COLABOROU COM O TEXTO:
DAYANE GOMES
***

Como ocorre anualmente no período que antecede o inverno, a Casa Transitória "Fabiano de Cristo" de Pindamonhangaba está realizando sua campanha para arrecadação de cobertores. E, neste sábado (11), às 20 horas, a organização fará outra "Noite da Pizza".

A "Campanha do Cobertor" visa a arrecadação de dois mi itens novos ou usados em bom estado. A doação pode ser feita na sede da instituição ouatravés de dinheiro, por depósito em conta bancária ou por cartão de crédito.

Já o evento gastronômico tem a entrada individual custando R$20,90. O valor também pode ser pago com cartão de crédito. Lembrando que, crianças menores de cinco anos participam do rodízio de graça e as de seis a 10 anos de idade pagam apenas metade.

A instituição que presta apoio social às pessoas em situação de vulnerabilidade fica na rua Frei Fabiano de Cristo, nº 555 –Crispim. Mais informações sobre as atividades podem ser obtidas pelo telefone (12) 3642-6277 ou pelo site: https://www.casatransitoria.org.br/.

Reprodução/Internet

Organização está coletando cobertores novos ou usados em bom estado

Secretaria de Cultura realiza concurso de símbolo cultural

COLABOROU COM O TEXTO:
BRUNA SILVA
***

A Secretaria de Cultura e Turismo da Prefeitura de Pinda lança, nesta semana, junto ao "2º Festival Arte e Encanto" e à "Campanha do Agasalho", concurso para definir o símbolo cultural de Pindamonhangaba.

De acordo com a Secretaria de Cultura, o concurso tem como objetivo a seleção de um símbolo cultural que representará a promoção artesanal de Pinda, elegendo a melhor proposta.

"O concurso visa estimular artistas e pessoas a contribuírem com um símbolo que represente o município. Pindamonhangaba é rica em símbolos seja do ponto de vista da natureza, imóveis tombados, histórico ou mesmo da sua economia. Com o concurso, a seleção, a partir de vários critérios estabelecidos, escolherá aquilo que é mais significativo e assim poderá ser aplicado em diversos produtos, principalmente artesanais", comentou o secretário de Cultura, Alcemir Palma.

Os símbolos de qualquer forma que sejam, buscam representar a identidade peculiar de um continente inteiro, uma nação, seu povo, ou até mesmo a referência material de um pequeno e desconhecido lugar. Por meio da observação e preferência popular, esses símbolos são evocados como forte expressão de suas origens.

O processo de participação para o concurso cultural já está aberto e pode ser consultado no site da Prefeitura de Pindamonhangaba (http://www.pindamonhangaba.sp.gov.br/). Estão dispostos para consulta também o regulamento e formulário de inscrições.

Mais informações podem ser obtidas no Palacete 10 de Julho, sede da Secretaria de Cultura e Turismo, que fica na rua Deputado Claro Cesar, 33 – centro. Telefone 3642-1080.

Museu Histórico recebe roda de conversa sobre a "Lei dos Sexagenários"

A roda de conversa "Lei dos Sexagenários em Pindamonhangaba e os caminhos da Abolição" acontecerá no Museu Histórico e Pedagógico D. Pedro I e D. Leopoldina, nesta sexta-feira (10), às 19h15 e é aberta a toda a comunidade.

A partir da condução do historiador Fernando de Oliveira (Unopar), o evento busca problematizar as principais narrativas sobre a lei Áurea no Brasil, e o processo que levou à abolição da escravidão, sobretudo a partir da lei Saraiva-Cotegipe, ou "Lei dos Sexagenários" (1885), como ficou popularmente conhecida.

Fernando de Oliveira busca evidenciar o modo como a referida lei foi posta em prática e o modo como senhores e escravizados disputaram, uns pela reescravização, e outros pela liberdade, por meio das mais diversas estratégias no município de Pindamonhangaba, por meio dos vestígios encontrados no Arquivo Municipal.

O evento abre o mês de atividades culturais e acadêmicas realizadas numa parceria singular entre o Conselho Municipal do Desenvolvimento da Comunidade Negra de Pindamonhangaba, Conselho Municipal de Cultura, Cine Didun, artistas e ativistas independentes, e o Museu Histórico.

As atividades buscam fazer emergir reflexões, debates e atividades que contribuam para a compreensão dos significados da Abolição da escravidão no Brasil, que neste ano completa 131 anos. A partir das atividades culturais, rodas de conversa e exibição de filmes, buscam construir um espaço aberto em que a comunidade do município possa participar desse processo de reconstrução das ideias sobre escravidão e liberdade no Brasil do passado, como também no Brasil atual.

O museu fica na rua Marechal Deodoro da Fonseca, 260 – centro.

Divulgação

Geral

Flávia Gabriela

Prova acontece dentro do Santuário Nacional e haverá missa de abertura

"Corrida da Mãe Aparecida" ainda tem vagas

COLABOROU COM TEXTO: DAYANE GOMES

A quarta edição da "Corrida da Mãe Aparecida", realizada pelo Santuário Nacional em parceria com a empresa XTRY Marketing e Eventos, está com o segundo lote de inscrições aberto. O cadastro deve ser feito através do sitewww.a12.com/corridamaeaparecida. A prova acontecerá no dia 17 de agosto.

O evento conta com as modalidades: caminhada de 4km (participativa), corrida de 4km e de 8k (competitivas) e categoria PNE/PCD/ACD(participativa). O primeiro lote já foi encerrado por atingir 800 vagas. Agora, a segunda remessa conta com a disponibilidade de mais mil inscrições no valor de R$ 85. O prazo vai até o dia 25 de junho ou quando o número for alcançado. Em seguida, o terceiro lote disponibilizará 1250 vagas pelo preço de R$ 95.

Uma missa de celebração no Altar Central da Basílica aquece a atividade de que dará prêmios para os melhores colocados da modalidade competitiva a corrida. Os troféus serão para as cincos mulheres e os cinco homens com melhor tempo, tanto nos 4km como nos 8km. Todos os inscritos recebem um kit com camiseta, sacola, squeeze e chip de cronometragem. Sendo que, os participantes que concluírem a prova ganharão uma medalha.

Inscrições para "4º Concurso de Composição Musical" terminam hoje

O prazo de inscrição para o "4º Concurso de Composição Musical" se encerra nesta sexta-feira (10). A ação, organizada pelo "Projeto Guri" tem o objetivo de promover e incentivar a criatividade de crianças e adolescentes. Assim como nos anos anteriores, os guris poderão se inscrever em duas categorias: Infantil, para crianças de 6 a 11 anos; e Infanto Juvenil, para adolescentes e jovens de 12 a 21 anos.

A competição abrange todos os estilos musicais e é destinada a alunos e alunas de todas as idades, matriculados nos polos do interior, litoral e Fundação Casa. Para participar, cada candidato ou grupo – de até 30 integrantes – deve entregar uma composição autoral e inédita, de tema livre, com até três minutos de duração.

Também será possível a integração entre diferentes faixas etárias. "No caso da faixa etária mista, a categoria será definida por dois critérios: se a composição for coletiva, será definida pela faixa etária predominante no grupo (acima de 50% dos integrantes). Se a composição for de um dos alunos, executada coletivamente, determinará a categoria a idade do compositor", explica a gestora.

A música a ser inscrita deve ser registrada em áudio ou vídeo, com boa qualidade sonora, e disponibilizada por meio de um link no formulário de inscrição, seja do Youtube, Soundcloud, Vimeo ou outros sites similares de divulgação de música. Cada aluno pode participar com apenas uma composição. O material será avaliado por um Comitê de Avaliação e Seleção multidisciplinar, composto por profissionais da "Amigos do Guri".

Premiação para ambas as faixas etárias

1º lugar – Workshop profissional com até 6 horas de duração voltado à prática musical e aprimoramento de performance da faixa premiada. Gravação da composição em estúdio profissional e finalização/masterização para produção de material voltado à difusão eletrônica;

2º lugar – Workshop profissional com duração de até 6 horas voltado à prática musical;

3º lugar – Livros, CDs ou DVDs conforme o número de ganhadores (as).

Divulgação

"Canção da Gordice", composta por alunos do Polo São Joaquim, ficou em primeiro lugar na categoria Infantil em 2018

Pindamonhangaba e Campos do Jordão terão trens especiais de "Dia das Mães" neste domingo

Composições da EFCJ terão decoração temática e haverá sorteio de livros sobre a história da Estrada de Ferro

Quem procura uma alternativa diferente e barata para curtir o "Dia das Mães" neste domingo (12) pode embarcar nos trens da Estrada de Ferro Campos do Jordão (EFCJ). Em comemoração à data, nas cidades de Campos do Jordão e Pindamonhangaba, haverá composições com decoração temática e sorteio de livros sobre a história da ferrovia.

O passeio de Pindamonhangaba partirá às 10 e às 14 horas, saindo da estação central, atravessando a planície rural pindense sem paradas, até a estação Piracuama, no pé da Serra da Mantiqueira, de onde o trem retorna para o local de origem. O trajeto completo é de aproximadamente duas horas. O valor da passagem de ida e volta é de R$ 13.

Em Campos do Jordão, os trens sairão às 14h02 e 15h02, da estação Emílio Ribas, no bairro Capivari, até a estação Abernéssia. De lá, volta para o ponto de partida. O tempo total do percurso de ida e volta é de 30 minutos. O bilhete custa R$ 12.

Cada trem tem capacidade para 64 passageiros. Não há necessidade de reserva e crianças com até cinco anos de idade, no colo, não pagam passagem. Os ingressos podem ser adquiridos diretamente nas estações: Pindamonhangaba (rua Martin Cabral, 87, centro); Campos do Jordão - estação Emílio Ribas (avenida Emílio Ribas, 1.111, Capivari).

No ano passado, 139 pessoas participaram do passeio turístico anual de "Dia das Mães".

Divulgação

PREFEITURA MUNICIPAL DE PINDAMONHANGABA
ESTADO DE SÃO PAULO

PORTARIA GERAL Nº 5.210, DE 08 DE MAIO DE 2019.

Dr. Isael Domingues, Prefeito do Município de Pindamonhangaba, no uso de suas atribuições, e nos termos da Lei nº 6.197, de 20 de dezembro de 2018, Resolve NOMEAR o Sr. Eduardo José Muller para o cargo de provimento em comissão de Assessor, a partir de 15 de abril de 2019.
Esta portaria entra em vigor na data de sua publicação, retroagindo seus efeitos a 15 de abril de 2019.
Pindamonhangaba, 08 de maio de 2019.
Dr. Isael Domingues - Prefeito Municipal
Fabrício Augusto Pereira - Secretário Municipal de Administração
Registrada e publicada na Secretaria Municipal de Negócios Jurídicos em 08 de maio de 2019.
Anderson Plínio da Silva Alves - Secretário Municipal de Negócios Jurídicos

PREFEITURA MUNICIPAL DE PINDAMONHANGABA
ESTADO DE SÃO PAULO

PORTARIA GERAL Nº 5.211, DE 08 DE MAIO DE 2019.

Dr. Isael Domingues, Prefeito do Município de Pindamonhangaba, no uso de suas atribuições, e nos termos da Lei nº 6.197, de 20 de dezembro de 2018, Resolve DESIGNAR a Sra. Thalita Fernandes Foroni, para exercer a função gratificada de Gestor de Patrimônio, a partir de 16 de abril de 2019.
Esta portaria entra em vigor na data de sua publicação, retroagindo seus efeitos a 16 de abril de 2019.
Pindamonhangaba, 08 de maio de 2019.
Dr. Isael Domingues - Prefeito Municipal
Fabrício Augusto Pereira - Secretário Municipal de Administração
Registrada e publicada na Secretaria Municipal de Negócios Jurídicos em 08 de maio de 2019.
Anderson Plínio da Silva Alves - Secretário Municipal de Negócios Jurídicos

PREFEITURA MUNICIPAL DE PINDAMONHANGABA
PUBLICIDADE DOS PROCESSOS DE LICITAÇÃO

***** AVISO DE LICITAÇÃO *****

Encontram-se abertos no Depto. de Licitações e Contratos Administrativos, sito na Av. N. Sra. do Bom Sucesso, n° 1400, Bairro Alto do Cardoso:

PREGÃO Nº 077/2019 (PMP 12612/2019)
Para "aquisição de equipamento oftalmológico (autor refrator com ceratômetro)", com entrega dos envelopes até dia 23/05/19 às 14h e início da sessão às 14h30.

PREGÃO Nº 079/2019 (PMP 12616/2019)
Para "aquisição de equipamento hospitalar (eletrocardiograma)", com entrega dos envelopes até dia 24/05/19 às 14h e início da sessão às 14h30.

PREGÃO REGISTRO DE PREÇO Nº 080/2019 (PMP 12620/2019)
Para "aquisição de macadame seco", com entrega dos envelopes até dia 28/05/19 às 14h e início da sessão às 14h30.

PREGÃO REGISTRO DE PREÇO Nº 081/2019 (PMP 12625/2019)
Para "aquisição de ferro e aço para a serralheria", com entrega dos envelopes até dia 24/05/19 às 08h e início da sessão às 08h30.

PREGÃO REGISTRO DE PREÇO Nº 082/2019 (PMP 12628/2019)
Para "aquisição de materiais para atender as necessidades do setor de carpintaria", com entrega dos envelopes até dia 27/05/19 às 08h e início da sessão às 08h30.

PREGÃO REGISTRO DE PREÇO Nº 085/2019 (PMP 12652/2019)
Para "aquisição de rações para o abrigo de animais do Município de Pindamonhangaba", com entrega dos envelopes até dia 28/05/19 às 08h e início da sessão às 08h30.

PREGÃO REGISTRO DE PREÇO Nº 088/2019 (PMP 12690/2019)
Para "locação de máquinas e equipamentos, visando a complementação da frota produtiva da Prefeitura do Município de Pindamonhangaba, para a execução de obras e serviços de pavimentação em vias urbanas, rurais e logradouros públicos", com entrega dos envelopes até dia 29/05/19 às 08h e início da sessão às 08h30.

PREGÃO REGISTRO DE PREÇO Nº 090/2019 (PMP 12693/2019)
Para "aquisição de polpa de fruta congelada para alimentação escolar", com entrega dos envelopes até dia 23/05/19 às 08h e início da sessão às 08h30.

PREGÃO Nº 093/2019 (PMP 12708/2019)
Para "aquisição de tanquinho para lavar, escada articulada, lavadora de roupas lava e seca e televisor", com entrega dos envelopes até dia 29/05/19 às 14h e início da sessão às 14h30.

PREGÃO Nº 094/2019 (PMP 12724/2019)
Para "aquisição de películas retrorrefletivas e não refletivas para a confecção das placas de trânsito (orientativas, indicativas, turísticas e informativas) no Município de Pindamonhangaba", com entrega dos envelopes até dia 30/05/19 às 14h e início da sessão às 14h30.

Os editais estarão disponíveis no site www.pindamonhangaba.sp.gov.br. Maiores informações no endereço acima das 8h às 17h ou através do tel.: (12) 3644-5600.

***** CONTRATO *****

PREGÃO Nº 030/2019 (PMP 7920/2019)
Foi firmado o contrato 032/2019, de 30/04/2019, para "contratação de empresa especializada na prestação de serviços de coleta, transporte e entrega de jornais Tribuna do Norte", no valor de R$ 48.430,08, vigente por 12 meses, assinando pela contratante (Fundação Dr. João Romeiro), e como gestora do contrato, a Sra Jucélia Batista Ferreira, e pela contratada, empresa Tania Maria Moreira ME, a Sra Tania Maria Moreira.

Infraestrutura

Prefeitura continua obras na galeria do bairro Boa Vista

Divulgação

Obra visa aumentar a capacidade das galerias de receberem água, evitando alagamentos

COLABOROU COM O TEXTO: BRUNA SILVA

***

A Secretaria de Obras e Planejamento da Prefeitura de Pindamonhangaba dá prosseguimento, nesta semana, às obras de galerias do bairro Boa Vista. Desta vez, a equipe está na rua Isaura Eugênia de Toledo Silva, próximo ao campo da Ferroviária.

Conforme informações da equipe de zeladoria, responsável pelas obras de drenagem, a região possui casas antigas, de mais de quatro décadas de existência, tendo a galeria passando por baixo das residências, dificultando o trabalho da contenção de cheias.

Neste momento, a equipe de obras está aumentando o diâmetro da tubulação, além de desviar a tubulação para o local correto, conduzindo assim, o fluxo adequado das águas pluviais. Essa ação atende aos pedidos da população e evitará o acúmulo de água principalmente em frente às casas do final da rua que, segundo os moradores – que acompanham a realização do tão sonhado serviço – já chegaram a ter, em frente de casa, água com mais de um metro de altura e com correnteza, quando as chuvas são muito intensas.

O prefeito Isael Domingues está acompanhando a realização destas obras, pois entende a necessidade para a população. "Este é um local que sofria com alagamentos há muitos anos e que agora recebe essa obra para aumentar a capacidade das galerias em colher toda a água das chuvas que escoa da Mariz e Barros e resolver o problema na região, garantindo a tranquilidade dos moradores", enfatizou.

Em dezembro de 2017, a equipe da Prefeitura havia realizado a primeira fase da obra, compreendendo as ruas Conselheiro Rodrigues Alves e Mariz e Barros, próximo ao quartel. A pavimentação, inclusive, foi realizada somente neste trecho, visando à segunda fase da obra.

A prefeitura pede a compreensão e a paciência dos moradores daquela região, devido aos transtornos que serão gerados no trânsito para que a obra seja realizada.

A secretária de Obras e Planejamento, Marcela Franco, explicou que o prazo para a finalização depende das condições climáticas, mas a equipe está trabalhando com dedicação e empenho para que a melhoria seja entregue o mais breve possível.

Subprefeitura realiza manutenção no acesso para o Jardim Regina

Divulgação

COLABOROU COM O TEXTO: BRUNA SILVA

***

A Subprefeitura de Moreira César, com o apoio da Secretaria de Obras e Planejamento, concluiu na última quarta-feira (8), a troca do asfalto no trecho que dá acesso à Via Dutra, no Jardim Regina, km 89.

De acordo com informações da Subprefeitura, as obras tiveram início com a retirada do asfalto danificado. O trecho teve a base asfáltica substituída e os serviços foram concluídos, com a aplicação da emulsão e da massa asfáltica.

"A conclusão das obras traz mais segurança aos motoristas e principalmente aos moradores da região, por conta dos buracos que aumentam os índices de acidentes", destaca o subprefeito Nilson de Paula.

Pindamonhangaba lidera produção metalúrgica do Estado de São Paulo

Segundo dados do Mapa da Indústria Paulista de 2003 a 2016, feito pela Fundação Seade, Pindamonhangaba teve um acentuado crescimento na área da metalurgia, assumindo a primeira posição no ranking ao passar de 13,0% para 22,8%, ultrapassando o então líder Cubatão, que variou de 20,1% para10,8%.

O crescimento de Pinda foi de 170%, passando de R$ 950 milhões em 2003 para R$ 2,5 bilhões em 2016. Mais de um quinto de toda a riqueza do Estado nesse seguimento da indústria em 2016 veio da cidade (22,8%). As maiores fábricas instaladas no município são exatamente da metalurgia e englobam a fabricação de aço, tubos e de metais não-ferrosos, como o alumínio.

Novelis/Divulgação

Grandes empresas instaladas na cidade são do segmento de metalurgia

Segundo o presidente do Sindicato dos Metalúrgicos, Herivelto Vela, o resultado da pesquisa, além de ressaltar a capacidade produtiva de Pinda, é uma conquista dos trabalhadores. "Parabéns Pindamonhangaba, que este título ajude a nossa cidade a trazer cada vez mais investimentos, que gerem emprego e renda", disse.

Inclusive, as estimativas são positivas devido aos recentes anúncios de investimentos feitos pela Gerdau e pela Novelis, que somam mais de R$ 1 bilhão, bem como o resultado das exportações deste ano, que contam com um superávit de R$ 75 milhões.

Mapa da Indústria Paulista de 2003 a 2016 - Fundação Seade

PARTICIPAÇÃO DOS MUNICÍPIOS NO VALOR DA TRANSFORMAÇÃO INDUSTRIAL – VTI

METALURGIA

Em %

2003			2016		
Participação	Municípios	Ranking	Ranking	Municípios	Participação
20,1	Cubatão	1	1	Pindamonhangaba	22,8
14,7	São Paulo	2	2	Cubatão	10,8
13,0	Pindamonhangaba	3	3	São Paulo	8,7
7,1	Alumínio	4	4	Alumínio	5,7
6,5	Guarulhos	5	5	São Bernardo do Campo	5,2
4,7	São Bernardo do Campo	6	6	Guarulhos	4,4
4,2	Santo André	7	7	Piracicaba	3,8
3,2	Piracicaba	8	8	Santo André	3,4
2,4	Sumaré	9	9	Itaquaquecetuba	3,0
2,0	Mogi das Cruzes	10	10	Araçariguama	2,8
1,6	Taubaté	11	11	Taubaté	2,1
1,6	São Caetano do Sul	12	12	Sumaré	1,9
1,4	Sorocaba	13	13	Mogi das Cruzes	1,9
1,3	Diadema	14	14	Diadema	1,8
1,2	Itu	15	15	Campinas	1,6
1,1	São José dos Campos	16	16	São José dos Campos	1,5
1,1	Orlândia	17	17	Mauá	1,2
1,0	Araçariguama	18	18	São Caetano do Sul	1,0
0,8	Cotia	19	19	Itu	1,0
0,7	Osasco	20	20	Sorocaba	0,9
89,9	Total			Total	85,5

Sociais

FOTOS: ARQUIVO PESSOAL

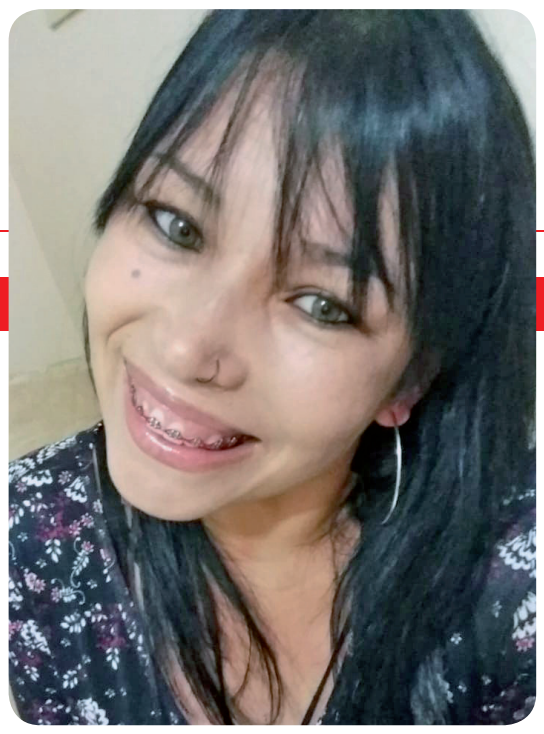

Feliz aniversário!

Roseli assopra velinha nesta sexta-feira (10). Com muito amor, suas filhas Victoria e Sarah e sua mãe Deolinda lhe desejam grandes conquistas.

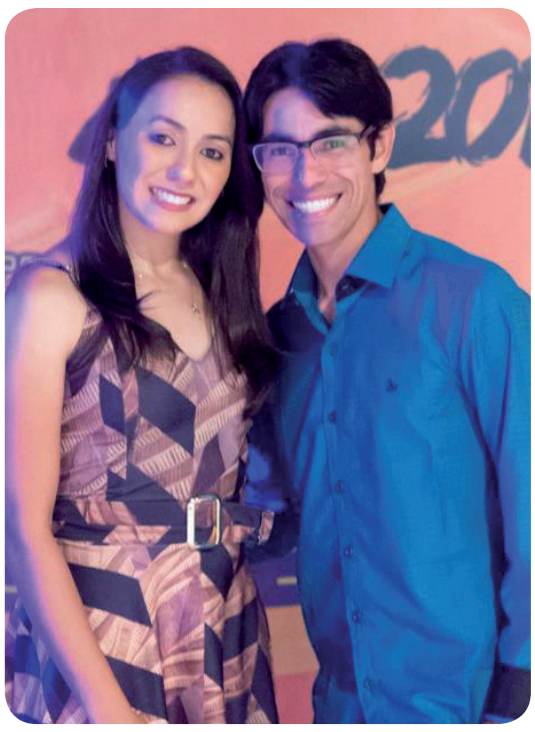

Muitas conquistas

Para o professor e atleta Robson Karlos, o Robinho, aniversariante desta sexta-feira (10). Seus pais Regina e Heli, sua namorada Arone (foto), as equipes dos projetos Corupin e "Aula Extra", e amigos desejam muita luz, muitos pódios e grandes alegrias.

Bênçãos infinitas

Um novo ciclo cheio de bênçãos é o que desejamos para Terezinha Santos, aniversariante desta sexta (10). Seu esposo Antônio, suas filhas Tatiane e Thais, seu genro Jaderson e a neta Maria Eduarda a parabenizam pela data.

Tudo de lindo

Para Elismar Souza, aniversariante do dia 5 de maio. Ela recebe os cumprimentos da mãe Iracema e de todos os familiares.

Dono do cofre

Dono de uma competência ímpar na área financeira, o expert em ciências contábeis da Câmara de Pindamonhangaba, Fabiano Rosa do Amaral, comemora nesta quarta-feira, dia 15 de maio, mais um aniversário. Além dos "parabéns pra você" e os abraços dos amigos G6 da Câmara: Ricardo Colega, Robson Barba, Rodrigo Bolinho, Alex Curu e Xande "Emepê", Fabiano também recebe o carinho e afeto da esposa Cássia e do filhão Vitor.

"Em destaque, a aniversariante do dia 10 de maio Mônica Lehmann, comemorando ao lado do seu esposo, José Luiz. O casal também completa 25 anos de casados. Parabéns!"

Está chegando...

Neste sábado (11), a linda Stefani Silva completará 14 anos de idade. Ela recebe o carinho dos familiares e amigos. Muitas felicidades!

Muita luz

Para a linda Maria Eduarda, que soprou velinhas no último dia 7. Sua avó Iracema, familiares e amigos desejam bênção e paz.

Sucesso, ilustrador!

Boas vibrações para o criativo e talentoso Adan Castro, aniversariante do dia 15 de maio. Seus amigos da faculdade de Comunicação Social desejam bastante ânimo ao taurino, para que continue a produzir belas ilustrações.

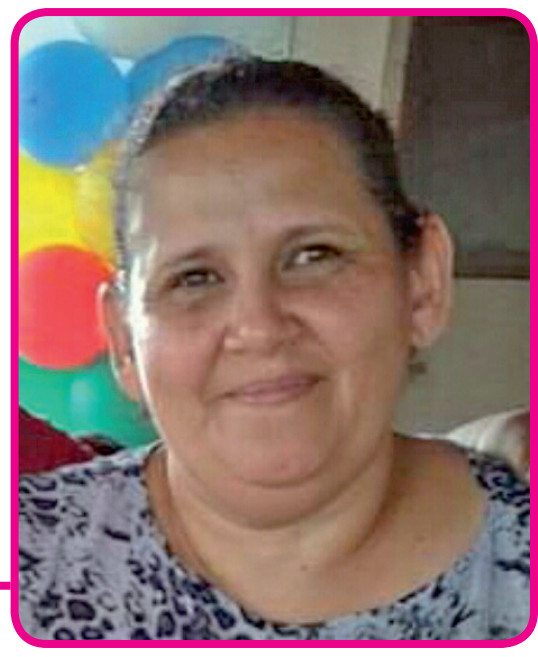

Chuvas de Benção

Para Inês Ribeiro, que completa mais um ano de vida no dia 7 de maio. Toda sua família e amigos desejam felicidades.

"Hip Hop District 2019"

No feriado do começo do mês, o grupo "Instintos Urbanos" foi até Jundiaí (SP) para integrar o corpo de concorrentes do evento de danças urbanas "Hip Hop District 2019". A turma, composta por 15 jovens, voltou para casa no domingo (5), com boas experiências na bagagem.

Ainda dá tempo...

... de parabenizar a gatíssima Aline Amadei, aniversariante do último dia 5. Que estes novos 365 dias sejam repletos de saúde, de paz e de prosperidade. Este é o desejo dos seus pais Ricardo e Giovana e de todos os seus amigos.