QUINTA-FEIRA

Tribuna do Norte

PINDAMONHANGABA 26 DE SETEMBRO DE 2019

Edição 9.342 Ano 138 FUNDAÇÃO DR. JOÃO ROMEIRO

Audiência Pública inicia oficialmente regularização da Vila São Benedito

Divulgação

A terça-feira (24) foi de festa na Vila São Benedito, com o início oficial das atividades de regularização fundiária do bairro pela parceria entre a Prefeitura de Pindamonhangaba, por meio da Secretaria de Habitação, e a Fundação Itesp – Instituto de Terras do Estado de São Paulo

Grande número de moradores participou do encontro

PÁG. 3

Infectologia de Pindamonhangaba recebe prêmio de destaque no tratamento de tuberculose

Na última segunda-feira (23), o Setor de Infectologia da Prefeitura de Pindamonhangaba recebeu pela 10ª vez o prêmio de reconhecimento pela eficácia do tratamento de tuberculose realizado na cidade.

PÁG. 3

Curso de eletroeletrônica do Fundo Social está com inscrições abertas

PÁG. 3

PÁG. 3

Pinda comemora "Festa de São Francisco de Assis" a partir de hoje

"Projeto 4 Ventos" leva atividades culturais ao Teatro Galpão e ao Parque da Cidade

PÁG. 2

PREVISÃO DO TEMPO
PINDAMONHANGABA
15º 21º
CHUVAS ISOLADAS
UV 10
Fonte: CPTEC/INPE

PÁG. 5

Divulgação

Primavera: idosos fazem exposição de telas autorais

Idosos residentes de dois lares de acolhimento de Pindamonhangaba estão participando de um projeto de pintura em telas sobre o tema primavera. As obras estão expostas no Shopping Pátio Pinda desde segunda-feira (23), quando a estação teve início. A data também foi escolhida por fazer parte da "Semana do Idoso", cujo "Dia Mundial" é celebrado em 1º de outubro.

Editorial

Saúde em destaque

Pela 10ª vez, Pindamonhangaba recebe o prêmio de reconhecimento pela eficácia do tratamento de tuberculose realizado na cidade. O Setor de Infectologia da cidade tem sido reconhecido porque ultrapassou a meta estabelecida pelo Estado que era de 85% de alta de cura, e alcançou o índice de 88% de cura dos pacientes com a doença.

O evento de premiação ocorreu na capital paulista, na última segunda-feira (23), com realização da Secretaria Estadual de Saúde.

Pindamonhangaba está no ranking das quatro cidades do estado de São Paulo que receberão o prêmio de reconhecimento no tratamento supervisionado – que consiste na atenção e assistência à saúde não somente do paciente, mas também daqueles que possuem contato com ele.

Doença infectocontagiosa, a tuberculose causa infecção, principalmente nos pulmões. Além dos medicamentos, o não abandono ao tratamento por parte do paciente é fundamental.

É bom ressaltar que o tratamento, que dura seis meses, só é eficaz quando pacientes e equipes atuam de forma conjunta, com empenho e dedicação: o que tem acontecido em Pindamonhangaba.

Eu indico

A indicação desta semana é o filme "Gênio Indomável"

Reprodução/Internet

Gênio Indomável é um filme estadunidense de 1997, do gênero drama, dirigido por Gus Van Sant. Basicamente conta a história de um jovem rebelde com passagens pela polícia que trabalha como funcionário da limpeza numa universidade de Boston, mas acaba se revelando um gênio em matemática ao resolver um teorema proposto pelo professor Lambeau a seus alunos. Mas depois de se meter em encrencas ele é preso. Por determinação legal, ele precisa fazer terapia e ter aulas de matemática com Lambeau, mas nada funciona, pois ele debocha de todos os analistas, até que se identifica com um deles, Sean.

"Este é um daqueles filmes que você fica ansioso em continuar assistindo. Tem um contexto excelente e nos proporciona até risadas e lágrimas. É um drama muito interessante sobre perda, sobre o medo das mudanças e sobre desafios, o longa-metragem cativa com seu enredo e nos emociona com seus personagens. Realmente acredito que vale a pena assistir e se entreter.

Vanilza Oliveira - Autônoma

Este espaço é destinado a indicações de livros, filmes e séries. Quer participar? Envie sua sugestão para o email: tribunapinda@gmail.com

EXPEDIENTE

Tribuna do Norte

Fundação Dr. João Romeiro

Criada pela Lei Nº 1.672 de 6 de M aio de 1980 - Órgão mantenedor do Jornal Tribuna do Norte - CNPJ: 50455237/0001-35 - Prédio Domingos José Ramos Mello (Gaúcho)

PRESIDENTE DA FUNDAÇÃO E JORNALISTA RESPONSÁVEL:
Jucélia Batista Ferreira
MTB Nº 57.570/SP
RESPONSABILIDADE:
Os textos assinados são de inteira responsabilidade do autor.
REDAÇÃO E BALCÃO DE ANÚNCIOS:
Praça Barão do Rio Branco, 25, Centro. Tel. (12) 3644-2077
CEP 12.400-280
Pindamonhangaba/São Paulo

REPRESENTANTE COMERCIAL:
Edson França Reis
comercial@jornaltribunadonorte.net

IMPRESSÃO:
S. Billota e Billota Ltda - ME - (12) 3301-5005 - Lorena/SP.

www.jornaltribunadonorte.net
contato@jornaltribunadonorte.net

"Projeto 4 Ventos" leva atividades culturais ao Teatro Galpão e ao Parque da Cidade

Divulgação

Colaborou com o texto: Dayane Gomes

O "Projeto 4 Ventos" é um dos contemplados pelo edital Linguagens Artística do ProAC Municípios junto ao Fundo Municipal de Cultura. A iniciativa desenvolverá algumas ações gratuitas em pontos conhecidos de Pindamonhangaba. O Teatro Galpão receberá um workshop nesta quinta-feira (26), enquanto uma oficina ocupa o Parque da Cidade no sábado (28).

Cindy Quaglio apresentará um exercício de "Corpo e Materialidades" no espaço cultural localizado na entrada da cidade. A intenção é de ser um convite à escuta sensível do corpo e exploração do movimento a partir da relação com diferentes materiais. A interação ocorrerá das 18 às 21 horas e terá jovens e adultos como público-alvo.

Por outro lado, a atividade do fim de semana se destinará à criançada. Desta vez, a artista conduzirá o laboratório ao lado de Vânia Freire. A "Arte com a Natureza" trará como objetivo a apreciação e criação com elementos naturais no ambiente propício para lazer e contato com o meio ambiente. O público infantil poderá aproveitar a oficina das 9h30 às 10h30.

O projeto propõe um percurso de pesquisa e criação em dança, a partir de uma investigação poética dos quatro elementos (terra, água, ar e fogo) e dos ciclos naturais. O Teatro Galpão fica na rua Jadir Figueira, 2750, no bairro Jardim das Nações. Já o Parque da Cidade se encontra na avenida Professor Manoel César Ribeiro, 4.338-4.630, no bairro Cidade Nova.

Igreja Batista recebe "Semana de Oração"

Reprodução/Internet

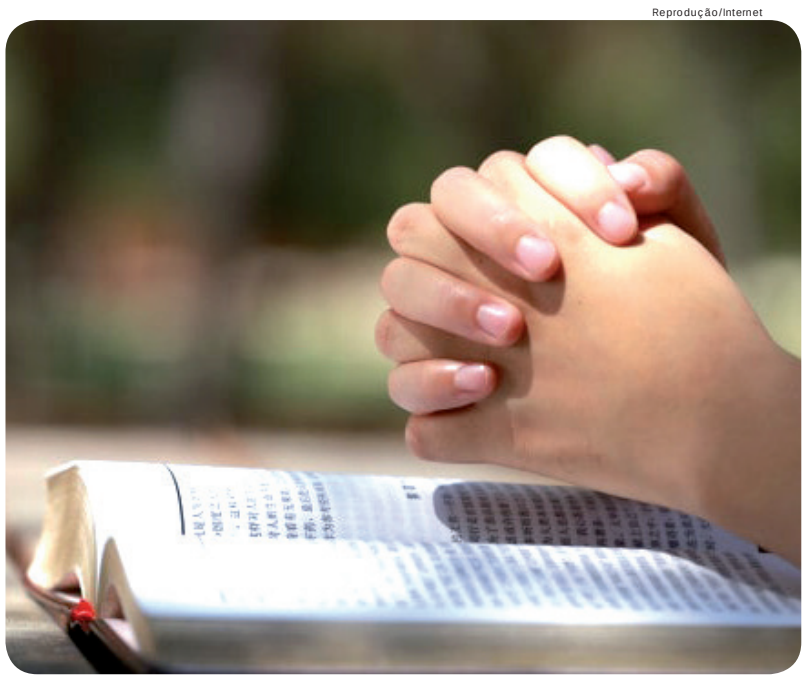

A "Semana de Oração" da Primeira Igreja Evangélica Batista em Pindamonhangaba (Pieb Pinda) começou na segunda-feira (17). A programação segue até esta sexta-feira (27), acontecendo sempre das 7 às 8 horas da manhã, no templo da instituição.

O objetivo da iniciativa é que as pessoas destinem um tempo para orações em prol das famílias, das nações e de propósitos específicos. De acordo com a organização, em momentos de adversidades e crises pelos quais a humanidade enfrenta nos dias de hoje, a oração é uma ferramenta importante e poderosa para se ter uma melhor comunhão, o que gera a verdadeira paz, uma vida espiritual mais vindoura e a esperança de tempos melhores.

O evento é aberto a população. A Igreja Batista, sob a liderança do pastor João Marcos Ali de Carvalho (ministro titular), está localizada na travessa Marquês do Herval, 96 - centro (em frente ao estacionamento do Banco Itaú).

Proseando

Maurício Cavalheiro

O autor é escritor, membro da APL-Academia Pindamonhangabense de Letras e da UBT-União Brasileira de Trovadores – seção Pindamonhangaba. Colaborador no jornal Tribuna do Norte desde 1986

CASAMENTO À MODA ANTIGA

Era na cozinha que vovó se sentava no banquinho de madeira, ao lado do fogão de lenha. Enquanto esperava o bolo de fubá assar e o chiado da chaleira para coar o café, abria o baú de relíquias e contava os mais variados casos:

Antigamente, casamentos eram arranjados pelos pais, que escolhiam os noivos para as filhas. Na maioria das vezes, o eleito era de família de muitas posses. Filhos de fazendeiros. Filhos de políticos. Filhos de pessoas ilustres.

Naquele tempo, muitas mocinhas fugiam de casa. Muitas cometiam suicídio. Em muitos desses casamentos as esposas se tornavam meras escravas do marido.

Certa vez, arranjaram noivo para a moça que amava estrelas, flores e animais. O escolhido era filho de fazendeiro. Era um homem arrogante, soberbo, que gostava de humilhar pessoas e chutar cães de rua. A moça esperneou, gritou, chorou. Implorou para que o pai reconsiderasse. Não teve jeito.

O martírio começou com o namoro. O rapaz bruto, ciumento, gritava palavrões. Se alguém ousasse olhar para ela, ele chamava pra briga. Durante todo o relacionamento ela pedia a Deus que lhe mostrasse maneira de interromper definitivamente o sofrimento.

O tempo passou. O casamento foi marcado. O noivo determinou que a cerimônia fosse realizada na praia. Chegaria montado no Riqueza, o puro-sangue Árabe, adereçado de ouro, com a noiva na garupa.

No fatídico dia, como raio ele surgiu na praia. A noiva, apavorada no dorso do animal, gritava "Pelo amor de Deus, me deixe no chão". Assim que ela apeou, ele esporou o animal e desapareceu na extensão da areia. Minutos depois retornou, em pé, no dorso do animal. Fazia malabarismos quando, próximo aos convidados, o animal se assustou e freou. O noivo, qual flecha, se espetou na areia. Enquanto foram socorrê-lo, a noiva compreendeu que aquele era o aviso de Deus. Sem titubeio, montou em Riqueza. As mulheres, percebendo a ousadia, pediam: "Jogue o buquê! Jogue o buquê!". Ela jogou. Para frustração das mulheres, o arranjo de flores decidiu pousar nas mãos do noivo desfalecido. Depois disso, ninguém mais soube do paradeiro dela.

Para encerrar o caso, vovó abriu o baú de onde retirou o véu amarelado que colocou na cabeça. Depois, coou café, serviu o bolo de fubá, acariciou a orquídea que enfeitava a mesa, ajeitou o vira-lata aos pés do fogão de lenha para que não sentisse frio, e foi espiar estrelas.

cidade

Audiência Pública inicia oficialmente regularização da Vila São Benedito

A terça-feira (24) foi de festa na Vila São Benedito, com o início oficial das atividades de regularização fundiária do bairro pela parceria entre a Prefeitura de Pindamonhangaba, por meio da Secretaria de Habitação, e a Fundação Itesp – Instituto de Terras do Estado de São Paulo. A Vila São Benedito será o primeiro bairro a receber a ação resultante da parceria. Na sequência, será o Goiabal.

Os moradores do bairro foram convidados a participar de uma audiência pública, realizada no Centro Educacional Esportivo "Pai João", para que o Itesp pudesse apresentar como serão as etapas da regularização fundiária no bairro.

"A Vila São Benedito é um dos bairros mais antigos da cidade, com mais de 50 anos de existência, e só agora a Prefeitura está tomando a iniciativa de regularização dos imóveis. É um trabalho difícil, que exige muito da equipe, mas que está sendo feito porque é necessário. Nós temos coragem e estamos realizando a regularização fundiária na cidade, pensando em todos os benefícios para a população, como segurança jurídica e valorização do imóvel", destacou o secretário de Habitação da Prefeitura, Marcelo Martuscelli.

A regularização fundiária permite que o morador regularize toda a situação de seu imóvel e se torne, de fato, proprietário. Na Vila São Benedito, além da abordagem nas casas, haverá uma central, instalada no prédio da "Casa Verde" .

Para o prefeito Isael Domingues, "é muito gratificante poder fazer parte da realização do sonho de tantas famílias que há gerações vivem em imóveis sem regularização, sem segurança jurídica. Ser o proprietário de seu imóvel dá dignidade à pessoa. Além da valorização do imóvel e da organização da cidade, dá a possibilidade de desenvolvimento da região regularizada. Não temos medo do desafio e estamos fazendo o que é certo, numa somatória de esforços para a regularização fundiária do município. Essa parceria com o Itesp já está gerando bons frutos, e este é só o início", afirmou.

Lembrando que além do trabalho em parceria com o Itesp, a prefeitura vem realizando a regularização fundiária em outras regiões da cidade, já tendo entregue títulos de propriedades para moradores do Nova Esperança, Castolira e Maricá, além dos locais que estão em processo ou estudo para regularização: Mossoró, Queiroz, Campinas, Campininha, Feital, Mandu, Paulino de Jesus e Karina.

Divulgação

Cras do centro promove oficina para mulheres

A Secretaria de Assistência Social, através do Cras (Centro de Referência em Assistência Social) da área central de Pindamonhangaba, iniciou no dia 6 de setembro, a oficina com o tema "Tecendo Emoções", tendo como público alvo mulheres beneficiárias de programas sociais de transferência de renda.

De acordo com informações da Secretaria de Assistência Social, a proposta visa realizar dinâmicas e proporcionar a reflexão sobre as relações intra e interpessoal a partir do processo criativo, em que produzirão material artesanal com técnicas de bordado e patch aplique, e uma mandala feita de fitas e pedras.

Ainda de acordo com a Secretaria de Assistência Social, essas experiências buscam proporcionar mudança interna e consequentemente no meio em que cada uma está inserida, tendo como foco: "Não posso mudar o outro, mas posso fazer diferente."

Os grupos são coordenados por uma psicóloga e uma arte terapeuta. Serão realizados dois grupos com 15 participantes cada, tendo a duração de quatro encontros.

O Cras tem como foco o fortalecimento e o empoderamento das famílias acompanhadas pelas equipes técnicas, para que superem a situação de vulnerabilidade social. Por esse motivo são realizadas reuniões socioeducativas e oficinas temáticas.

Divulgação

Infectologia de Pindamonhangaba recebe prêmio de destaque no tratamento de tuberculose

Colaborou com o texto: Bruna Silva

Na última segunda-feira (23), o Setor de Infectologia da Prefeitura de Pindamonhangaba recebeu pela 10ª vez o prêmio de reconhecimento pela eficácia do tratamento de tuberculose realizado na cidade. O evento foi realizado pela Secretaria de Saúde do Governo, em São Paulo.

De acordo com informações da Secretaria de Saúde, nos anos de 2004, 2006, 2007, 2009, 2011, 2012, 2017, 2018 e 2019 o Setor de Infectologia de Pindamonhangaba tem sido reconhecido, pois ultrapassou a meta estabelecida pelo estado que era de 85% de alta de cura, e alcançou o índice de 88% de cura dos pacientes com a doença.

"Para o sucesso no tratamento – que dura seis meses – e com índice relevante somente foi possível em decorrência da integração de toda a equipe do setor. Quero aproveitar para parabenizar o empenho e dedicação, e também ressalto a participação das unidades de saúde do município", comentou o diretor do Departamento de Proteção aos Riscos e Agravos à Saúde, Rafael Lamana.

Pindamonhangaba está no ranking das quatro cidades do estado de São Paulo que receberão o prêmio de reconhecimento no tratamento supervisionado – que consiste na atenção e assistência à saúde não somente do paciente, mas também daqueles que possuem contato com ele.

A tuberculose é uma doença infectocontagiosa, que causa infecção principalmente nos pulmões. A forma de contágio é direta principalmente em aglomerações de pessoas, pois ao falar, espirrar ou tossir, pequenas gotas de saliva que possuem o agente infeccioso podem contaminar outro indivíduo.

Em sua grande maioria, pessoas infectadas com tuberculose, apresentam os seguintes sinais e sintomas: tosse seca contínua no início, depois com presença de secreção por mais de quatro semanas, cansaço excessivo, febre baixa geralmente à tarde, sudorese noturna, falta de apetite, palidez, emagrecimento acentuado, rouquidão e fraqueza.

Vale destacar que o tratamento é feito com antibióticos com eficiência de 100% na cura, quando não há abandono no tratamento. Para isto, é importante que o paciente seja acompanhado por equipes com médicos, enfermeiros, assistentes sociais e visitadores devidamente preparados.

Divulgação

Suely Aparecida Alves e doutor Benedicto Ruivo Junior representaram Pindamonhangaba no recebimento do prêmio

Secretaria de Assistência Social abre chamamento público

Colaborou com o texto: Victor Gobbo

A Secretaria Municipal de Assistência Social lança edital de chamamento público para o ano de 2020 para serviços, programas e projetos sócio-assistenciais.

Nela serão contemplados serviços de proteção básica, convivência e fortalecimento de vínculos e serviços de proteção social especial de alta complexidade, acolhimento para idoso, criança e adolescente.

Para a secretária de Assistência Social, Ana Paula Miranda, a importância deste edital é a oferta dos serviços para a população do município. "A Assistência Social cofinancia estes serviços, que são dos mais diversos tipos de proteções e, portanto, de suma importância para a população de Pinda", explicou.

Mais informações podem ser encontradas no site da Prefeitura de Pindamonhangaba, o www.pindamonhangaba.sp.gov.br.

cotidiano

Uso do cinto de segurança chega a 73% entre passageiros de banco traseiro

Pesquisa da Artesp aponta aumento da adesão após ações de conscientização desenvolvidas pela agência e concessionárias

Reprodução/Internet

O índice de uso do cinto de segurança entre motoristas e passageiros aumentou na malha rodoviária paulista sob concessão após cinco anos de intensas campanhas e ações educativas da Artesp (Agência de Transporte do Estado de São Paulo) e das 20 concessionárias que integram o Programa de Concessões Rodoviárias. No final de 2014, levantamento da Agência apurou que mais da metade dos ocupantes do banco traseiro não utilizava cinto de segurança.

Na época, a adesão era de apenas 46% das pessoas. Já em relação ao uso do equipamento entre motoristas e passageiros do banco dianteiro era de 89% e 84%, respectivamente. Em agosto de 2019, a pesquisa foi refeita e a atualização dos dados apurou que houve significativo aumento do uso do equipamento: 94% dos motoristas, 91% dos passageiros do banco dianteiro e 73% dos ocupantes do banco traseiro estavam usando corretamente o cinto no momento da abordagem dos pesquisadores.

A pesquisa abrange veículos de passeio e caminhões. Esse novo levantamento integra as mais de mil ações promovidas ou apoiadas pelo Governo do Estado na "Semana Nacional do Trânsito". "Avaliamos os resultados da primeira pesquisa e vimos a necessidade de intensificar as campanhas educativas, principalmente em relação ao cinto de segurança no banco de trás onde poucas pessoas viajavam com o equipamento", diz a Coordenadora de Segurança Viária da Artesp, Viviane Riveli.

Dados regionais

Embora o uso do cinto de segurança venha aumentando desde o início das campanhas educativas, algumas regiões do Estado ainda registram baixa adesão ao equipamento. É o caso da Região de Franca onde 48% dos ocupantes do banco traseiro ainda dispensam o uso do cinto em viagens pelas rodovias sob concessão. As regiões com os índices de uso mais altos entre os passageiros do banco traseiros são Barretos, Itapeva e São José dos Campos com adesões de 87%, 83% e 80%, respectivamente. Nos trechos de rodovias próximas à capital paulista o índice de uso do cinto no banco de trás é de 71%.

PREFEITURA MUNICIPAL DE PINDAMONHANGABA
Secretaria Municipal de Segurança Pública
DEPARTAMENTO DE TRÂNSITO E MOBILIDADE

Ata da 29.ª Sessão Ordinária de 2019, da Junta Administrativa de Recursos de Infrações da Prefeitura Municipal de Pindamonhangaba/SP, realizada em 06.08.2019.
Às quatorze horas do dia seis de agosto de dois mil e dezenove, nesta Cidade de Pindamonhangaba, Estado de São Paulo, reuniu-se a Junta Administrativa de Recursos de Infrações da Prefeitura Municipal de Pindamonhangaba, Estado de São Paulo, para, em sua sede, realizar a Vigésima Nona Sessão Ordinária do corrente ano, sob a Presidência do Sr Ricardo Camargo Leite e presença dos senhores, Carlos Alberto Camilo, membro titular e Josiel Canuto Silva, membro suplente.
Abertos os trabalhos, foi lida e aprovada a ata da 28.ª Sessão Ordinária, realizada em 29.07.2019. Na ORDEM DO DIA, foram apreciados os seguintes recursos: I – RELATOR: Sr Ricardo Camargo Leite INDEFERIDO, por votação unânime: 1-0031/19 Cliceli de Lima Kling.
Nada mais havendo a tratar, foram dados encerrados os trabalhos desta reunião lavrando-se do ocorrido esta ata, que vai assinada pelo Senhor Presidente, Membros, Suplente e por mim, Alessandra B. de Mattos, Secretária.
Pindamonhangaba, 06 de agosto de 2019.

Ata da 29.ª Sessão Extraordinária de 2019, da Junta Administrativa de Recursos de Infrações da Prefeitura Municipal de Pindamonhangaba/SP, realizada em 07.08.2019.
Às quatorze horas do dia sete de agosto de dois mil e dezenove, nesta Cidade de Pindamonhangaba, Estado de São Paulo, reuniu-se a Junta Administrativa de Recursos de Infrações da Prefeitura Municipal de Pindamonhangaba, Estado de São Paulo, para, em sua sede, realizar a Vigésima Nona Sessão Extraordinária do corrente ano, sob a Presidência do Sr Ricardo Camargo Leite e presença dos senhores, Vanderson Luiz da Costa, membro titular, Carlos Alberto Camilo, membro titular.
Abertos os trabalhos, foi lida e aprovada a ata da 29.ª Sessão Ordinária, realizada em 06.08.2019. Na ORDEM DO DIA, foram apreciados os seguintes recursos: I – RELATOR: Sr. Ricardo Camargo Leite INDEFERIDO, por votação unânime: 1-0034/19 Israel Correia. II – RELATOR: Sr. Vanderson Luiz da Costa INDEFERIDO, por votação unânime: 1-0151/18 Cristian Camilo Leon Giraldo.
Nada mais havendo a tratar, foram dados encerrados os trabalhos desta reunião lavrando-se do ocorrido esta ata, que vai assinada pelo Senhor Presidente, Membros, Suplente e por mim, Alessandra B. de Mattos, Secretária.
Pindamonhangaba, 07 de agosto de 2019.

Ata da 30.ª Sessão Ordinária de 2019, da Junta Administrativa de Recursos de Infrações da Prefeitura Municipal de Pindamonhangaba/SP, realizada em 12.08.2019.
Às quatorze horas do dia doze de agosto de dois mil e dezenove, nesta Cidade de Pindamonhangaba, Estado de São Paulo, reuniu-se a Junta Administrativa de Recursos de Infrações da Prefeitura Municipal de Pindamonhangaba, Estado de São Paulo, para, em sua sede, realizar a Trigésima Sessão Ordinária do corrente ano, sob a Presidência do Sr Ricardo Camargo Leite e presença dos senhores, Vanderson Luiz da Costa, membro titular, Carlos Alberto Camilo, membro titular.
Abertos os trabalhos, foi lida e aprovada a ata da 29.ª Sessão Extraordinária, realizada em 07.08.2019. Na ORDEM DO DIA, foram apreciados os seguintes recursos: I – RELATOR: Sr Ricardo Camargo Leite INDEFERIDO, por votação unânime: 1-0037/19 Ivanil Gregorio das Chagas e DILIGÊNCIA, por votação unânime: 1-0040/19 Willian da Silva Leite. II– RELATOR: Sr. Carlos Alberto Camilo INDEFERIDO, por votação unânime: 1-0156/18 Luiz Henrique Holzisauer de Mattos e DILIGÊNCIA, por votação unânime: 1-0014/19 Dulce de Jesus Furtado de Oliveira. III – EXPEDIENTE: Ofício 033/19-JARI encaminhado ao Diretor Municipal de Trânsito encaminhando as Atas da JARI para publicação.
Nada mais havendo a tratar, foram dados encerrados os trabalhos desta reunião lavrando-se do ocorrido esta ata, que vai assinada pelo Senhor Presidente, Membros, Suplente e por mim, Alessandra B. de Mattos, Secretária.
Pindamonhangaba, 12 de agosto de 2019.

Ata da 30.ª Sessão Extraordinária de 2019, da Junta Administrativa de Recursos de Infrações da Prefeitura Municipal de Pindamonhangaba/SP, realizada em 13.08.2019.
Às quatorze horas do dia treze de agosto de dois mil e dezenove, nesta Cidade de Pindamonhangaba, Estado de São Paulo, reuniu-se a Junta Administrativa de Recursos de Infrações da Prefeitura Municipal de Pindamonhangaba, Estado de São Paulo, para, em sua sede, realizar a Trigésima Sessão Extraordinária do corrente ano, sob a Presidência do Sr Ricardo Camargo Leite e presença dos senhores, Vanderson Luiz da Costa, membro titular, Carlos Alberto Camilo, membro titular.
Abertos os trabalhos, foi lida e aprovada a ata da 30.ª Sessão Ordinária, realizada em 12.08.2019. Na ORDEM DO DIA, foram apreciados os seguintes recursos: I – RELATOR: Sr. Ricardo Camargo Leite INDEFERIDO, por votação unânime: 1-0043/19 Itamar Camilo Goulart. II– RELATOR: Sr. Carlos Alberto Camilo INDEFERIDO, por votação unânime: 1-0189/18 Francisco Paulo de Carvalho e 1-0020/19 Alessandra Helena Silva de Oliveira. III – RELATOR: Sr. Josiel Canuto da Silva INDEFERIDO, por votação unânime: 1-0078/19 Daniel Ribeiro Bondioli. IV – EXPEDIENTE: Ofício 034/19-JARI encaminhado ao Diretor Municipal de Trânsito encaminhando as Atas da JARI para publicação.
Nada mais havendo a tratar, foram dados encerrados os trabalhos desta reunião lavrando-se do ocorrido esta ata, que vai assinada pelo Senhor Presidente, Membros, Suplente e por mim, Alessandra B. de Mattos, Secretária.
Pindamonhangaba, 13 de agosto de 2019.

Ata da 31.ª Sessão Ordinária de 2019, da Junta Administrativa de Recursos de Infrações da Prefeitura Municipal de Pindamonhangaba/SP, realizada em 19.08.2019.
Às quatorze horas do dia dezenove de agosto de dois mil e dezenove, nesta Cidade de Pindamonhangaba, Estado de São Paulo, reuniu-se a Junta Administrativa de Recursos de Infrações da Prefeitura Municipal de Pindamonhangaba, Estado de São Paulo, para, em sua sede, realizar a Trigésima Primeira Sessão Ordinária do corrente ano, sob a Presidência do Sr Ricardo Camargo Leite e presença dos senhores, Vanderson Luiz da Costa, membro titular, Carlos Alberto Camilo, membro titular.
Abertos os trabalhos, foi lida e aprovada a ata da 30.ª Sessão Extraordinária, realizada em 13.08.2019. Na ORDEM DO DIA, foram apreciados os seguintes recursos: I – RELATOR: Sr Ricardo Camargo Leite INDEFERIDO, por votação unânime: 1-0046/19 Giselle Lima Emboava Santos. II – RELATOR: Sr. Vanderson Luiz da Costa INDEFERIDO, por votação unânime: 1-0063/19 Tania Gisele do Nascimento da Silva. III– RELATOR: Sr. Carlos Alberto Camilo INDEFERIDO, por votação unânime: 1-0030/18 Moacir Bahia Filho, 1-0180/18 Edson Leonel dos Santos e 1-0005/19 Waldecir Ferreira dos Santos.
Nada mais havendo a tratar, foram dados encerrados os trabalhos desta reunião lavrando-se do ocorrido esta ata, que vai assinada pelo Senhor Presidente, Membros, Suplente e por mim, Alessandra B. de Mattos, Secretária.
Pindamonhangaba, 19 de agosto de 2019.

Ata da 31.ª Sessão Extraordinária de 2019, da Junta Administrativa de Recursos de Infrações da Prefeitura Municipal de Pindamonhangaba/SP, realizada em 20.08.2019.
Às quatorze horas do dia vinte de agosto de dois mil e dezenove, nesta Cidade de Pindamonhangaba, Estado de São Paulo, reuniu-se a Junta Administrativa de Recursos de Infrações da Prefeitura Municipal de Pindamonhangaba, Estado de São Paulo, para, em sua sede, realizar a Trigésima Primeira Sessão Extraordinária do corrente ano, sob a Presidência do Sr Ricardo Camargo Leite e presença dos senhores, Vanderson Luiz da Costa, membro titular e Josiel Canuto da Silva, membro suplente.
Abertos os trabalhos, foi lida e aprovada a ata da 31.ª Sessão Ordinária, realizada em 19.08.2019. Na ORDEM DO DIA, foram apreciados os seguintes recursos: I – RELATOR: Sr. Ricardo Camargo Leite INDEFERIDO, por votação unânime: 1-0052/19 Maria Gabriela Alexandre da Silva. II– RELATOR: Sr. Carlos Alberto Camilo INDEFERIDO, por votação unânime: 1-0032/19 Fabio Leandro Penha Galvão, 1-0041/19 Giselle Alves Campos dos Santos e 1-0056/19 Alexandre Ferreira Gomide. III – RELATOR: Sr. Josiel Canuto da Silva DEFERIDO, por votação unânime: 1-0070/18 José Luiz de Souza.
Nada mais havendo a tratar, foram dados encerrados os trabalhos desta reunião lavrando-se do ocorrido esta ata, que vai assinada pelo Senhor Presidente, Membros, Suplente e por mim, Alessandra B. de Mattos, Secretária.
Pindamonhangaba, 20 de agosto de 2019.

Ata da 32.ª Sessão Ordinária de 2019, da Junta Administrativa de Recursos de Infrações da Prefeitura Municipal de Pindamonhangaba/SP, realizada em 26.08.2019.
Às quatorze horas do dia vinte e seis de agosto de dois mil e dezenove, nesta Cidade de Pindamonhangaba, Estado de São Paulo, reuniu-se a Junta Administrativa de Recursos de Infrações da Prefeitura Municipal de Pindamonhangaba, Estado de São Paulo, para, em sua sede, realizar a Trigésima Segunda Sessão Ordinária do corrente ano, sob a Presidência do Sr Ricardo Camargo Leite e presença dos senhores, Vanderson Luiz da Costa, membro titular, e Elisabete Aparecida dos Santos, membro suplente.
Abertos os trabalhos, foi lida e aprovada a ata da 31.ª Sessão Extraordinária, realizada em 20.08.2019. Na ORDEM DO DIA, foram apreciados os seguintes recursos: I – RELATOR: Sr Ricardo Camargo Leite INDEFERIDO, por votação unânime: 1-0212/18 Marcio Rocha Cruz e 1-0022/19 Agatha Salvati. II – RELATOR: Sr. Vanderson Luiz da Costa INDEFERIDO, por votação unânime: 1-0064/18 Rubens dos Santos. III – RELATOR: Sra. Elisabete Aparecida dos Santos INDEFERIDO, por votação unânime: 1-0083/19 Alex Sandro Simões Marques de Oliveira. IV – EXPEDIENTE: Ofício 037/19-JARI encaminhado ao Diretor Municipal de Trânsito encaminhando as Atas da JARI para publicação.
Nada mais havendo a tratar, foram dados encerrados os trabalhos desta reunião lavrando-se do ocorrido esta ata, que vai assinada pelo Senhor Presidente, Membros, Suplente e por mim, Alessandra B. de Mattos, Secretária.
Pindamonhangaba, 26 de agosto de 2019.

CONSELHO MUNICIPAL DE PATRIMÔNIO HISTÓRICO, CULTURAL, AMBIENTAL E ARQUITETÔNICO DE PINDAMONHANGABA – CMPHCAAP

CONVOCAÇÃO – 7ª Reunião Ordinária – 2019
Ficam as senhoras conselheiras e os senhores conselheiros titulares e suplentes do Conselho Municipal de Patrimônio Histórico, Cultural, Ambiental e Arquitetônico de Pindamonhangaba – CMPHCAAP, convocados a comparecer, na data e local abaixo indicados, à "7ª Reunião Ordinária - 2019", cuja pauta vem a seguir:
Pauta:
Aprovação das duas últimas reuniões
Regimento Interno
Parecer no Processo 10300/2013, que trata de isenção de Impostos do imóvel da Rua Bicudo Leme, 88
Data: 1/10/2019 (terça-feira)
Horário: 14h00 (quatorze horas)
Local: Palacete 10 de Julho
ALCEMIR JOSÉ RIBEIRO PALMA
Presidente do Conselho de Patrimônio Histórico, Cultural, Ambiental e Arquitetônico de Pindamonhangaba

Conheça as frutas típicas desta época do ano

Reprodução/Internet

Uma das frutas típicas do mês de setembro é o abacaxi. Fonte de vitaminas A e C, o abacaxi contribui para o aumento da imunidade, além de ter papel antioxidante e anti-inflamatório. A fruta também tem alto teor de manganês e é um bom alimento para auxiliar na prevenção da osteoporose e de fraturas ósseas.

Priorizar o consumo de alimentos da estação é benéfico não só para o produtor, mas também para o consumidor, que terá à disposição frutas, legumes ou verduras com mais nutrientes. Veja outras frutas de setembro que a Secretaria de Agricultura e Abastecimento do Estado de São Paulo incentiva o consumo:

Banana nanica

Tem o sabor mais adocicado, tornando-se uma das variedades preferidas da fruta. Possui fibras que auxiliam no bom funcionamento intestinal, além de fósforo que ajuda na saúde dos dentes e ossos e a vitamina C, que atua no sistema imunológico e é antioxidante.

Banana prata

É um dos tipos que contém maior quantidade de potássio em sua composição, prevenindo câimbras musculares e auxiliando no controle de pressão arterial. Além disso, possui triptofano, aminoácido precursor do hormônio serotonina que está associado com a sensação de bem-estar.

Laranja lima

É menos ácida que os outros tipos. É bastante suculenta, rica em vitamina C, potássio, ferro e vitaminas do complexo B, além de possuir características anti-inflamatórias.

Laranja pera

A laranja é uma fruta fonte de vitamina C, além de conter fibra, ácido fólico, potássio e antioxidantes, possui diversos benefícios, entre eles ação preventiva contra gripes e resfriados, melhora função do sistema digestivo e auxilia na prevenção de anemia, pois aumenta a absorção do ferro. A melhor forma a ser consumida é in natura.

Manga

Fonte de carotenoides e carboidrato, ela fornece energia para o organismo. Contém cálcio e fibras, auxiliando no bom funcionamento intestinal.

Melão

O melão contém vitaminas A e C, potássio, e uma grande quantidade de água. Proporciona diversos benefícios à saúde, dentre eles controlar a pressão arterial, prevenir a desidratação e função diurética. É pouco calórico e pode ser consumido in natura ou em forma de sucos.

Tangerina

Também conhecida como mexerica ou bergamota, é uma fruta cítrica rica em vitamina C, que auxilia na proteção do organismo. Contém fósforo e cálcio, que são minerais importantes para a manutenção de ossos e dentes.

EDITAL DE CONVOCAÇÃO

O presidente substituto da **Associação Comunitária de Radiodifusão de Moreira César (Rádio Luz no Vale 194,9** fm) nos termos do artigo 17 de seu estatuto social, vem por meio deste convocar todos os associados da aludida entidade, para participarem da **ASSEMBLEIA GERAL EXTRAORDINARIA** a realizar-se no dia 01 outubro de 2019, as 19:30 em primeira chamada, e 30 (trinta) minutos após, em segunda chamada, na sua sede social, localizada na Avenida Júlio de Paula Claro 259 Bairro Feital Distrito de Moreira César nesta cidade, para deliberarem sobre as **ALTERAÇÕES: NO ESTATUTO SOCIAL, NO QUADRO DIRETIVOS, NO CONSELHO COMUNITARIO.**

Pindamonhangaba, 25 de setembro de 2019

Valdir Bernardo da silva
- Presidente Substituto -

PREFEITURA MUNICIPAL DE PINDAMONHANGABA
PUBLICIDADE DOS PROCESSOS DE LICITAÇÃO

***** AVISO DE LICITAÇÃO *****
Encontram-se abertos no Depto. de Licitações e Contratos, sito na Av. N. Sra. do Bom Sucesso, n° 1400, Bairro Alto do Cardoso:

PREGÃO Nº 207/2019 (PMP 27272/2019)
Para "aquisição de suco de frutas, maçã, lanches e bebida láctea fermentada com polpa de morango", com entrega dos envelopes até dia 10/10/19 às 14h e início da sessão às 14h30.

Os editais estarão disponíveis no site www.pindamonhangaba.sp.gov.br. Maiores informações no endereço acima das 8h às 17h ou através do tel.: (12) 3644-5600.

***** ADIAMENTO *****
PREGÃO REGISTRO DE PREÇO Nº 202/2019 (PMP 25634/2019)
Comunicamos o adiamento "sine die" da licitação supra, que cuida de "aquisição de solução interativa integrada com instalação e configuração dos equipamentos para usuários da rede municipal de ensino", para análise da impugnação interposta pela empresa Ekipsul Comércio de Produtos e Equipamentos Eireli EPP (processo 28250/2019).

COMUNICADO DE EXTRAVIO

A empresa MARIA LUCIA CARNEIRO VILELA & CIA LTDA EPP, inscrita no CNPJ sob o nº 05.558.602/001-82 e Inscrição Estadual nº 528.126.147-116, declara para os devidos fins que teve o seguinte equipamento extraviado: EQUIPAMENTO ECF, MARCA DARUMA AUTOMAÇÃO, MODELO ECF FS600, VERSÃO 01.05.00 e Nº FABRICAÇÃO DR0207BR000000111188, COM DATA DE LACRAÇÃO E 25/04/2008. E por ser a expressão de verdade firma a presente declaração.

cotidiano

Idosos fazem exposição de telas autorais no shopping da cidade

Tendo como tema a primavera, as 30 obras exibidas foram produzidas por residentes de dois lares pindenses

Idosos residentes de dois lares de acolhimento de Pindamonhangaba estão participando de um projeto de pintura em telas sobre o tema primavera. As obras estão expostas no Shopping Pátio Pinda desde segunda-feira (23), quando a estação teve início. A data também foi escolhida por fazer parte da "Semana do Idoso", cujo "Dia Mundial" é celebrado no dia 1º de outubro.

Além de exibir a primavera sob o olhar sênior, o objetivo é conscientizar o público sobre as habilidades dos idosos – especialmente os que vivem em lares assistenciais. As telas foram pintadas durante as aulas da arteterapeuta Letícia Godinho, da Fundação José Carlos da Rocha, nos lares São Vicente de Paulo e Irmã Terezinha.

De acordo com a professora, a intenção é expor parte dos trabalhos de arteterapia e fazer com que as pessoas conheçam mais sobre os lares e seus residentes. "São ambientes que recebem visitas esporádicas de parentes, amigos e alguns voluntários, mas geralmente o grande público desconhece o dia-a-dia dos idosos que vivem em lares. Com mais esta ação, acredito que consigamos aproximar o público dos vovôs e vovós e também reforçar para os idosos que eles têm vida social, projetos e anseios como qualquer outra pessoa, independente de morar em lar ou não", ressaltou.

Nesta iniciativa, são cerca de 30 telas, cada uma desenhada por um idoso. "Nós já desenvolvemos outros trabalhos com técnicas de pintura, no entanto essas telas ficavam expostas nos lares ou eram presentes para amigos e colaboradores. Desta vez, todos estão mais animados porque elas estão em evidência em um ambiente que recebe milhares de pessoas. Talvez até façamos uma ação social ou venda dessas telas. Estamos estudando as possibilidades", explicou.

Segundo Letícia, durante as aulas os idosos recebem orientações sobre as técnicas de pintura e idéias para realizar os desenhos, mas ela assegura que toda a criatividade é do próprio autor. "São orientados na forma como realizar desenhos, segurar o pincel, desenvolver a idéia básica de cada tela. Mas o processo de criação, toda pintura, é cem por cento de cada um", completou.

Os desenhos ficarão expostos até o dia 3 de outubro no Shopping Pátio Pinda, quando os vovôs e vovós dos dois lares farão uma visita ao centro de compras, para passear, ver a exposição e tomar um lanche.

Divulgação

Pinda comemora "Festa de São Francisco de Assis" a partir de hoje

Reprodução/Comunidade São Francisco

Colaborou com o texto: Dayane Gomes

A "Festa de São Francisco de Assis" começa nesta quinta-feira (26). Durante a semana, a novena preparatória acontece na igreja de São Francisco de Assis, no bairro Vila Rica, sempre às 19 horas. O encerramento das festividades é 5 de outubro (sábado), quando haverá procissão em homenagem ao santo a partir das 17 horas, seguida de celebração solene.

A edição deste ano traz como tema "Com São Francisco, que nossas famílias saibam dar o bom testemunho da fé". Após as missas, o evento contará com a parte social. A quermesse solidária terá doces, salgados, refrigerante e outros comes e bebes típicos.

Além disso, no dia 6 de outubro, o salão da igreja de São Francisco receberá um "Show de Prêmios". O evento sorteará brindes, como: tanquinho de lavar roupas, bicicleta, liquidificador, ventilador e premiação em dinheiro (R$ 100). O preço de cada cartela será de R$ 6.

"Curso de eletroeletrônica" do Fundo Social está com inscrições abertas

Colaborou com o texto: Bruna Silva

Nesta quinta-feira (26), o FSS (Fundo Social de Solidariedade) está com inscrições abertas para o "curso de eletroeletrônica". As aulas gratuitas começarão na próxima terça-feira (1º/10) e têm como objetivo a complementação da renda dos participantes. As matrículas para o curso poderão ser realizadas na sede do Fundo Social, somente nesta quinta-feira (26).

As aulas serão realizadas no pólo de cursos do FSS, que fica na avenida Albuquerque Lins, às terças e quintas-feiras, em dois turnos, das 13h30 às 17 horas e das 18 às 22 horas. Em média, o curso possui duração de um mês e meio.

É necessário que os interessados tenham mais que 16 anos e tenham em mãos os documentos: cópias do RG e CPF, comprovante de endereço atualizado e uma foto 3x4. Vale destacar que são destinadas 20 vagas para cada turno, além das 10 disponibilizadas para cadastro reserva.

A sede do Fundo Social de Solidariedade fica na rua Deputado Claro César, 53 – centro. O horário de atendimento do Fundo Social é das 8 às 12 e das 13 às 17 horas, mais informações podem ser obtidas pelo telefone 3643-2223.

Divulgação

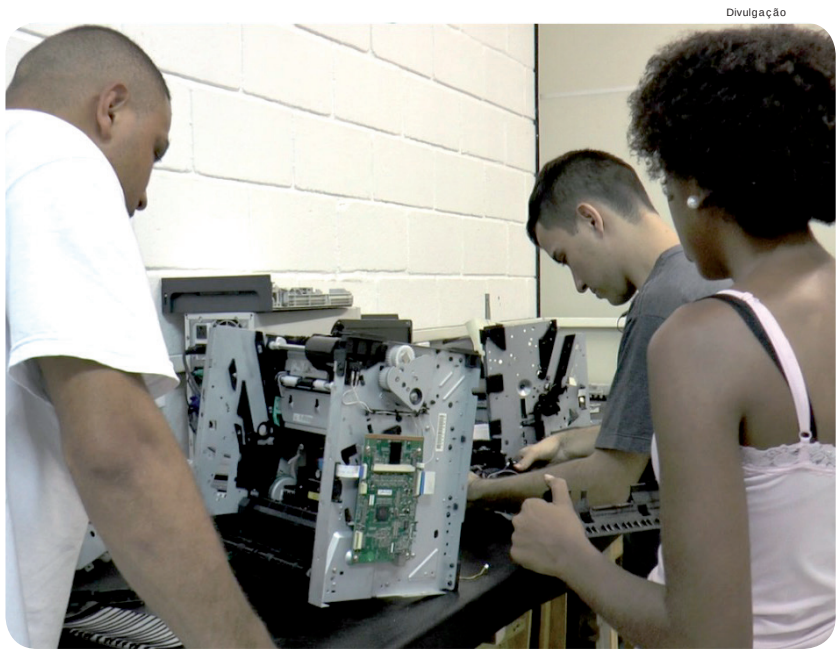

Curso será realizado no pólo do Fundo Social

"Ponto MIS" tem exibições nesta semana

Reprodução/Internet

Colaborou com o texto: Victor Gobbo

A Prefeitura de Pindamonhangaba, em parceria com o Museu da Imagem e do Som – "Ponto MIS", realiza a exibição de filmes nacionais na cidade, nesta semana. A Biblioteca Pública Municipal Maria do Carmo Santos Gomes – "Dona Carminha", do bairro Vila São Benedito, apresenta na quinta-feira (26) o longa "Mato sem cachorro", às 10h e 13h30. Já na sexta (27), o CEU das Artes exibe o filme "Vermelho Russo", às 14 horas.

O filme "Mato Sem Cachorro" conta a história de Deco (Bruno Gagliasso), um homem solteiro com 30 anos de idade, e Zoé (Leandra Leal), com 28 anos, que trabalha em uma rádio. Na rua, Deco quase atropela um filhote de cachorro, desse ponto o casal se conhece e acaba formando uma família.

Já em "Vermelho Russo", duas atrizes brasileiras decidem se mudar para Moscou para estudar o célebre método de atuação do russo Constantin Stanislavski. Lá, envolvidas com um diretor de teatro e em um complexo triângulo amoroso, as duas amigas precisarão descobrir como ultrapassar suas diferenças fora e nos palcos, para que elas possam sobreviver em um país diferente.

A biblioteca fica na rua Guilherme Nicoletti, 1.169 – Vila São Benedito, Tel. 3637-1440; O CEU das Artes fica na avenida das Orquídeas, no Vale das Acácias – Moreira César, Tel. 3637-1715.

Pinda Antiga
Altair Fernandes Carvalho

história

Fotos: Divulgação

Prédios da Pinda antiga: o chalé francês

Hélio Hatanaka – óleo sobre tela

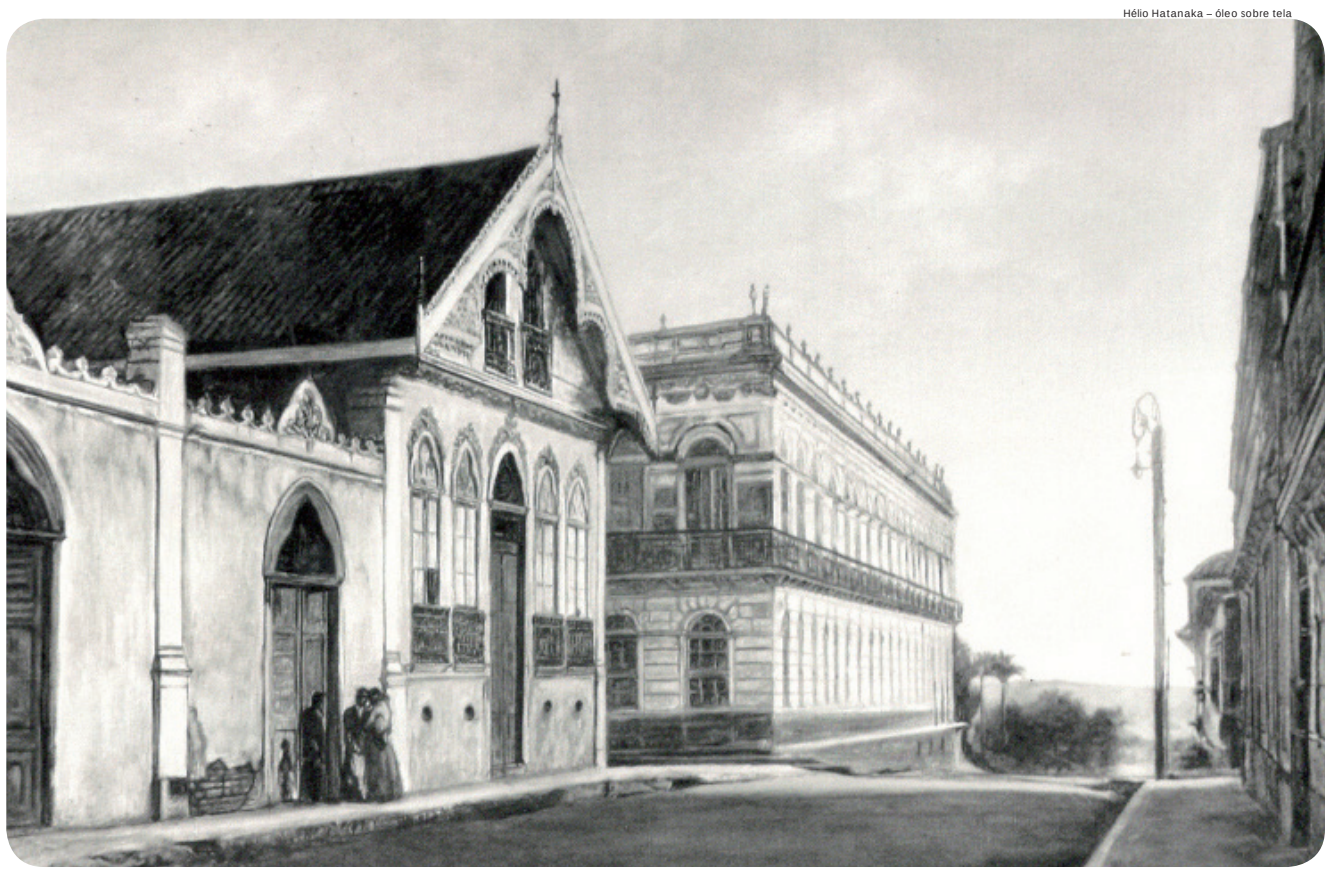

Até o início dos anos 60 ainda não havia sido demolido o belo chalé da esquina da rua Deputado Claro César com a Marechal Deodoro. Segundo José Renato San Martin (Pelas Ruas de Pindamonhangaba – JAC-Gráfica e Editora, 1995), "pela sua arquitetura leve e graciosa, construído em 1881, esse chalé encantou durante muitos anos os que por ali passavam".

Artigo de Nini Salgado (Tribuna do Norte, 11/10/1970), descrevendo a rua Deputado Claro César, revela que ali residiram primeiramente "o casal José Antonio Teixeira Salgado e Clélia Prado Salgado e depois dona Gabriela de Barros Lessa, a dona Bey, mãe do dr. Francisco Lessa Júnior, médico e ex-prefeito de Pindamonhangaba".

Em homenagem a esse prédio histórico que, por conta do desenvolvimento urbano foi abaixo, encontramos no jornal Tribuna do Norte, edição do dia 31 de março de 1968, um poema humildemente assinado por "Marecê" (Maria Carmelita Romeiro Ramos Mello). A autora revela em versos a dor de sentir o velho chalé francês sendo demolido... Define como a perda de uma riqueza infinitamente maior que o progresso: a memória de uma vida feliz em família tendo como proteção o bendito teto do casarão...

Velho Chalé

Fui rever o meu chalé tão lindo...
Seus quartos e salas percorrendo
...a saudade de manso vem surgindo
e um passado gostoso vou vivendo!

Ali no quarto grande logo vi
linda velhinha, era vovó Bey
nos dando, que delícia! Quinhentão!
Que tirava dum canudo de latão...

Mamãe, bonita, doce, doce e carinhosa
a lidar, bordar e desenhar;
no fogão a fazer coisas gostosas,
ou na sala um sapatinho a tricotar.

Papai gordo, barulhento e bondoso
pai e avô dedicado e carinhoso,
tia Má, tia Ziza, tia Zaza...
quanta saudade nos traz a velha casa!

Chalé, testemunha de meus ais...
dos suspiros de meu amor primeiro...
amor seguro, forte, verdadeiro,
dedicado ao meu terno companheiro...

Depois... num passado mais recente,
vem surgindo gente nova, diferente;
são crianças alegres e ligeiras
a saltar, a gritar em brincadeiras.

São gritinhos, risos e folguedos,
algazarras, correrias e brinquedos...
...o velho chalé vivendo aquilo
com seu ar austero e tão tranquilo

Hoje estão te destruindo!...
que revolta e amargura vou sentindo
de casa a escutar as marteladas
que ressoam em meu peito qual pancadas...

Pancadas misturadas aos passinhos
suaves, delicados da avózinha...
ao barulho calmo e ao trabalhar
da máquina de mamãe a costurar...

Aos gritinhos alegres das crianças,
aos passinhos saltitantes a cantar...
Tudo, tudo ficou lá pra trás
e não volta mais... nunca mais!

Velho chalé, estão te destruindo...
tuas tábuas na carroça vão saindo...
Chão de meu velho chalé...
chão de lágrimas da morte de vovó,
regado do sangue de mamãe,
molhado do xixi dos meus filhinhos
e também de meus queridos sobrinhos...

Estão te destruindo!...
é o progresso que vem vindo!...
Estão te destruindo!...
mas, de meu peito,
de nenhum jeito
ninguém destruirá aquela fé
que herdei de mamãe no meu chalé!!!

MARECÊ (26-3-68)

A Cruz e a Viola, a marca de um adeus...

A página de história não poderia deixar de relembrar mais uma vez esse triste fato ocorrido em terras de Pindamonhangaba que nesta sexta-feira (27) completará 67 anos...

Na via Dutra, sentido São Paulo/Rio, trecho entre Pinda e Taubaté (proximidade do Una), escondida entre a vegetação que margeia a estrada, há uma cruz tendo ao centro uma viola. Aquele marco é histórico... Ali, na tarde sombria de sábado, 27 de setembro de 1952, morreu o cantor, seresteiro e trovador: Francisco Alves, o Chico Viola! Morreu carbonizado, após acidente envolvendo o carro o qual dirigia com um caminhão.

Como é de costume religioso e até cultural, após a ocorrência do acidente, para assinalar o local da tragédia colocaram uma cruz. O DER – Departamento de Estrada de Rodagem mandou logo retirá-la, para deixar a pista livre. Foi então que o professor Mário de Assis Cesar (idealizador da bandeira do município de Pindamonhangaba) que tinha uma propriedade no local, o sítio Bom Jesus, resolveu doar uma área para que se erigisse um monumento onde tombara o cantor.

Sobre o assunto o jornal Sete Dias (extinto), edição de 19/10/1952, registrou que o professor enviara ofício ao prefeito Caio Gomes Figueiredo e ao presidente da Câmara, Francisco Lessa Júnior, oferecendo área de 40 metros em frente ao local do acidente. Posteriormente, na edição de 2/11/1952, o jornal divulgou que a referida área teria sido doada à Rádio Nacional do Rio de Janeiro, para tal finalidade.

No dia 21 de novembro daquele ano – conforme noticiou o Sete Dias – os irmãos Vitale e o jornalista e compositor Davi Nasser (talvez representando a emissora radiofônica carioca) vieram receber o terreno. A escritura foi lavrada no gabinete do prefeito, com direito à solenidade e presença de autoridades.

O local depois do acidente com a singela homenagem ao artista

Luciazanetti.wordpress.com

Ainda no Sete Dias (27/11/1955), o jornalista e poeta João Martins de Almeida, em artigo escrito sob o pseudônimo "Joreca", cobra, três anos depois, a construção do tal monumento. Em sua crônica, Martins de Almeida ironizava, relembrando que "um dia surpreendera cineastas, jornalistas, gente do Rio e de São Paulo reunida onde tosca e feia cruz identificava o local do acidente; iam lançar a pedra fundamental de um marco histórico àquele que com a garganta fizeram muito mais pelo Brasil que certos políticos... gargantas!"

Em seu desabafo, o poeta jornalista indagava sobre que fim levara o movimento dos que diziam amar Chico Alves e por isso coletariam "centavo por centavo para custear as obras". Que até aquele momento não tinha visto "nem um centavo de interesse por parte daqueles que tinham vindo a Pinda com tremendo estardalhaço e nada fora feito, nada fora iniciado".

Em seu artigo e seu desabafo, talvez nunca mais ela tenha se referido ao assunto, João Martins de Almeida ressaltou que "os sentimentos dos homens têm a efemeridade do perfume das flores".

music.apple.com

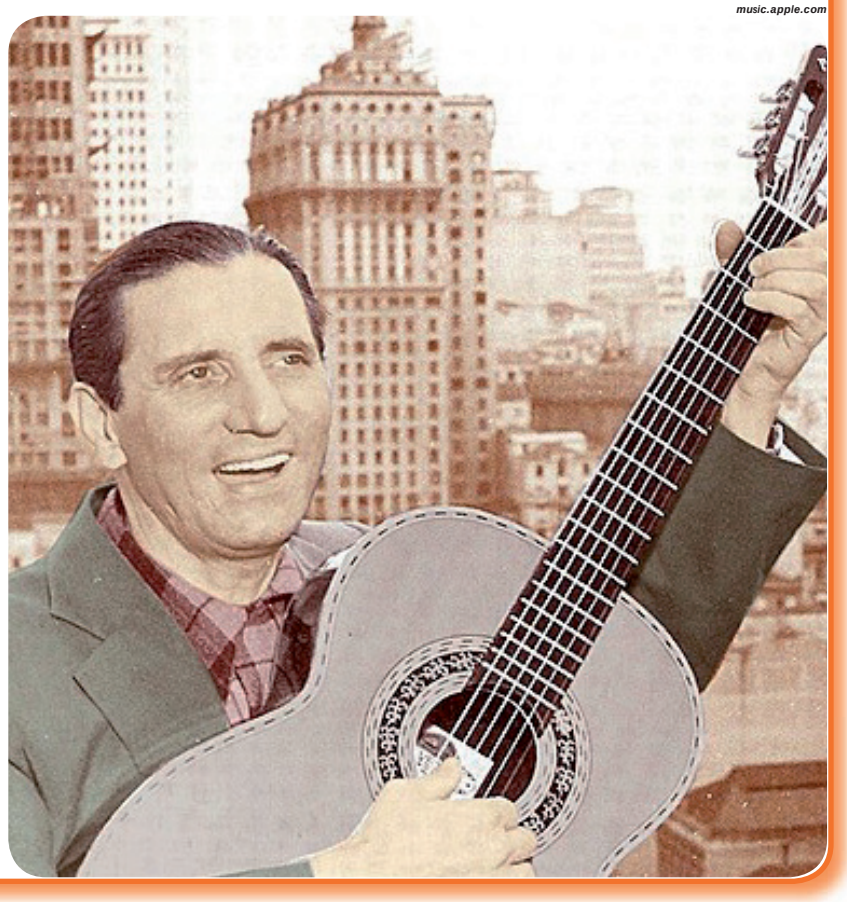

Chico Viola, uma das mais belas vozes que o Brasil conheceu