SEXTA-FEIRA

Tribuna do Norte

PINDAMONHANGABA 27 DE SETEMBRO DE 2019

Edição 9.343 Ano 138 FUNDAÇÃO DR. JOÃO ROMEIRO

Rotatória do "Tenda" pode receber semáforos

Divulgação

A rotatória Dr. João Pedro Cardoso, localizada entre o anel viário e rodovia Manoel César Ribeiro, importante acesso à zona leste da cidade, poderá receber a implantação de semáforos para melhorar a fluidez no trânsito e trazer mais segurança aos motoristas e pedestres que passam pelo local.

PÁGINA 9

Edição do "Pinda Hip Hop" agitará o domingo

O Teatro Galpão recebe a quinta edição do "Pinda Hip Hop" neste domingo (29), a partir das 14 horas, com muitas danças urbanas e 'breaking'.

PÁGINA 7

Divulgação

Parque da Cidade tem "Café Caipira" no domingo PÁG. 7

Continuam a inscrições para o "Treinão Rosa" PÁG. 4

"Ônibus da Saúde" estaciona no Bairro das Oliveiras PÁG. 3

"Vila dos Afetos" promove palestra sobre prevenção à depressão PÁG. 11

PREVISÃO DO TEMPO
PINDAMONHANGABA
15º 23º
NUBLADO UV 9
Fonte: CPTEC/INPE

Conheça a trajetória do padre Kleber

Com 40 anos de idade, o entrevistado da semana é o padre Kleber Rodrigues da Silva, pároco e reitor da Paróquia Nossa Senhora do Bom Sucesso.

PÁGINA 5

Odair/Pascom

Editorial

Mobilidade urbana: ações e melhorias

A edição de hoje vem recheada de boas notícias: são conquistas da área esportiva, atividades da Saúde e eventos culturais que a cidade receberá no fim de semana, incluindo o já tradicional "Café Caipira" no Parque da Cidade – local que terá ainda yoga inclusiva, oficinas artísticas, entre outras atividades.

Chamamos a atenção para a matéria relacionada à mobilidade urbana: por ser um dos temas mais debatidos da atualidade e também por estarmos no mês em que se celebra a "Semana Nacional do Trânsito" – momento em que as ações de orientação e de busca por um trânsito mais seguro são intensificadas.

Por entender a importância da segurança no trânsito e fluidez no tráfego, a Prefeitura de Pindamonhangaba tem realizado diversas melhorias em estradas, ruas e espaços, principalmente os que recebem grande número de pessoas e de eventos públicos.

Apontada como um ponto crítico no trânsito da cidade, principalmente, em horário de pico, a rotatória Doutor João Pedro Cardoso, ou 'Rotatória do Tenda', como é conhecida, poderá receber a implantação de semáforos.

A ação visa a melhorar a fluidez no trânsito e trazer mais segurança aos motoristas e aos pedestres que passam pelo local. Com a proposta de amenizar o grande conflito que tem nessa área, a prefeitura solicitou um estudo de viabilidade técnico sobre essa melhoria.

Embora desafiadora, se for viável, esta será mais uma obra que busca sanar lacunas originadas pelo crescimento das cidades, populacional e da frota de veículos.

Começa "Expo Ciee" na região

A "Expo Ciee São José dos Campos" chega à sua segunda edição. O evento gratuito reunirá cerca de 10 mil pessoas entre esta sexta-feira (27) e sábado (28), no Cefe – Centro de Formação do Educador (Parque da Cidade). Por lá, os visitantes encontram variados conteúdo, oportunidades, serviço e entretenimento.

Os jovens e adolescentes poderão ser encaminhados para o mundo do trabalho no espaço Vagas Ciee. Ao todo serão 350 vagas de estágio e 150 para aprendizes.

Com 36 palestras, cada uma com duração de 30 minutos, a edição deste ano vai abordar temas, como finanças pessoais, LinkedIn e dicas de como se portar em uma entrevista. Na "E-tep Arena Games" estão disponíveis gratuitamente jogos. Os visitantes também poderão interagir ou participar de uma simulação no "Realidade Aumentada". Ainda haverá o espaço "Just Dance" e o caminhão do "PlayStation na Estrada", que vai contar com cinco estações de games e um óculos de realidade virtual.

As instituições de ensino presentes na feira ofertarão descontos integrais e parciais em seus cursos.

EXPEDIENTE

Tribuna do Norte

Fundação Dr. João Romeiro

Criada pela Lei Nº 1.672 de 6 de M aio de 1980 - Órgão mantenedor do Jornal Tribuna do Norte - CNPJ: 50455237/0001-35 - Prédio Domingos José Ramos Mello (Gaúcho)

PRESIDENTE DA FUNDAÇÃO E JORNALISTA RESPONSÁVEL:
Jucélia Batista Ferreira
MTB Nº 57.570/SP
RESPONSABILIDADE:
Os textos assinados são de inteira responsabilidade do autor.
REDAÇÃO E BALCÃO DE ANÚNCIOS:
Praça Barão do Rio Branco, 25, Centro. Tel. (12) 3644-2077
CEP 12.400-280
Pindamonhangaba/São Paulo

REPRESENTANTE COMERCIAL:
Edson França Reis
comercial@jornaltribunadonorte.net

IMPRESSÃO:
S. Billota e Billota Ltda - ME - (12) 3301-5005 - Lorena/SP.

www.jornaltribunadonorte.net
contato@jornaltribunadonorte.net

Salesianos promovem corrida beneficente

Divulgação

Divulgação

Colaborou com o texto: Vanessa Muassab

A manhã do domingo (22) foi marcada pela "3ª Corrida de Dom Bosco 2019", com a largada na rua São João Bosco, em frente ao Salesianos.

O objetivo era promover por meio da corrida, a prática esportiva e a ação solidária, em prol das obras sociais.

O grupo de Escoteiro "Levi" esteve presente na atuação de distribuição de água aos participantes, com crianças do ramo Lobinho e jovens do ramo Escoteiro. "Foi um momento de praticar uma boa ação e ainda se divertir junto aos participantes, mesmo com a manhã gelada do domingo", comentou a chefe Izilda, responsável pelos "Lobinhos".

Além da prefeitura local e diversos patrocinadores, a corrida teve como iniciativa e apoio Chico Losil e realização do colégio Salesianos Pindamonhangaba.

As modalidades principais foram: caminhada de 5km e corrida de 5km e de 10km.

Centro comunitário da Vila Suíça oferece aulas de balé para crianças

O centro comunitário da Vila Suíça, em Pindamonhangaba, está com vagas abertas para aulas de balé. As atividades acontecem todas as quintas-feiras, das 18 às 20 horas. A oferta cultural se destina a crianças com idade de 5 a 12 anos. O valor da mensalidade é de R$20.

Os interessados podem procurar a professora Ana Paula no referido centro comunitário, no horário da aula. Outra opção é entrar em contato com Patricia pelo telefone (12) 99107-5153.

Reprodução/Internet

Além do curso de balé, o espaço conta com oficinas de outras modalidades, como ginástica localizada e pilates. O centro comunitário da Vila Suíça está localizado na rua Francisco Ademar Fonseca, n° 90.

Construindo Cidadania

Roberto Ravagnani

É palestrante, jornalista, radialista e consultor. Voluntário como palhaço hospitalar há 17 anos, fundador da ONG Canto Cidadão, consultor associado para o voluntariado da GIA Consultores para América Latina e sócio da empresa de consultoria Comunidea.

Ação e reação

Vimos isso na escola, lembram da terceira lei de Newton, depois em alguns momentos nos lembramos desta máxima da física: Para toda ação existe uma reação.

No voluntariado é também assim, quando executamos uma ação, quando fazemos algo para melhorar o mundo exista uma ação contraria, ou seja, a reação.

O voluntariado tem um poder ainda desconhecido por muitos, mas que quando bem explorado, muito poderoso, capaz de promover transformações rápidas e eficazes na sociedade, mas principalmente para quem ou onde recebe o trabalho voluntário e para quem o faz e essa é a transformação mais importante e poderosa que podemos desejar.

Nossa sociedade esta doente, a rapidez das informações, a liquides das relações, a pressa pelas conquistas, o desespero pelo sucesso, isso tudo tem tornado as pessoas mais doentes e com consequências vistas a olhos nus, o aumento do número de suicídios, as doenças psicossomáticas, a violência crescente. O voluntariado não é a tabua de salvação, mas com certeza um remédio doce que pode ajudar muito a minorar esta situação caótica em que o mundo e nosso país vive. O voluntariado é uma válvula de escape, onde conseguimos enxergar uma realidade escondida por tapadeiras do nosso dia a dia, com o trabalho voluntário realizamos coisas que não nos é dado oportunidade em nossa corrida pela busca da liderança insana, o trabalho voluntário nos aproxima daqueles que temos insistido em ficar longe ou não ver, os menos favorecidos e socialmente excluídos, os incapazes, os que tem profissões invisíveis e aquilo tudo que não é "bonito" para ser mostrado ou exposto.

Reprodução/Internet

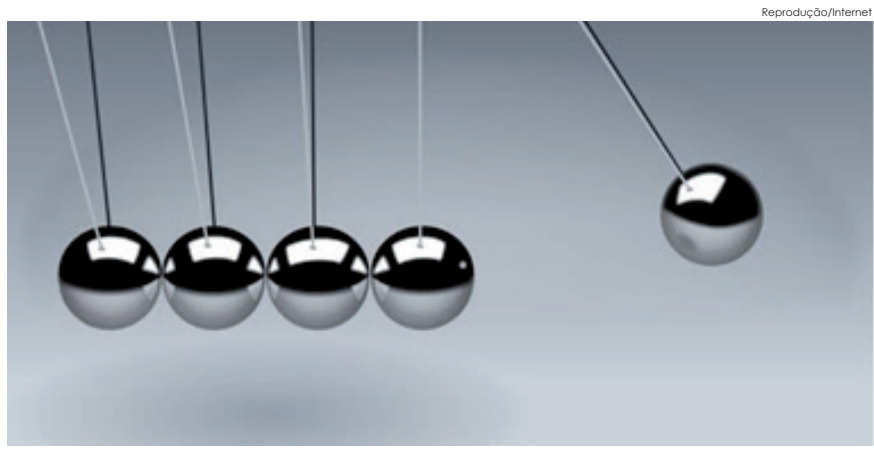

O trabalho voluntário é um remédio sim para tornar esta sociedade mais transparente, mais emocionalmente inteligente, mais justa.

Quanto o trabalho voluntário pode fazer por todos nós, só será possível descobrir com um maior engajamento, maior conhecimento do assunto e maior difusão desta pratica como uma alternativa para a sobrevivência do nosso planeta.

Podemos fazer muito, mesmo que sozinhos, mas tenha a certeza que juntos podemos muito mais. Acompanhe o que faço, a que me dedico no meu instagranser_voluntario e me conte suas ideias, suas angustias com relação ao tema que busco tratar de forma mais abrangente possível e assim juntos podemos construir mais informações e assim divulgar esta causa por todos os cantos.

cidade

Bairro das Oliveiras recebe "Ônibus da Saúde"

Colaborou com o texto: Bruna Silva

Na próxima segunda-feira (30), o bairro das Oliveiras, na zona rural de Pindamonhangaba, receberá o atendimento do "Ônibus da Saúde". O trabalho é realizado pela Secretaria de Saúde de Pindamonhangaba desde abril deste ano.

O atendimento será das 9 às 16 horas, com consulta médica e consulta de enfermagem. Serão 16 vagas de manhã e 16 vagas no período da tarde, por ordem de chegada. Segundo informações da Secretaria de Saúde, todas as segundas-feiras o ônibus está em uma região rural da cidade.

Além do "Ônibus da Saúde", os moradores do bairro das Oliveiras contarão com o "Varal Solidário", do Fundo Social de Solidariedade, com a doação de roupas que foram arrecadadas durante a "Campanha do Agasalho 2019".

Divulgação

Pindamonhangaba realiza o "Dia do Coração" nesta sexta-feira

O evento conta com aferição de pressão, orientação nutricional e orientação do educador físico

Divulgação

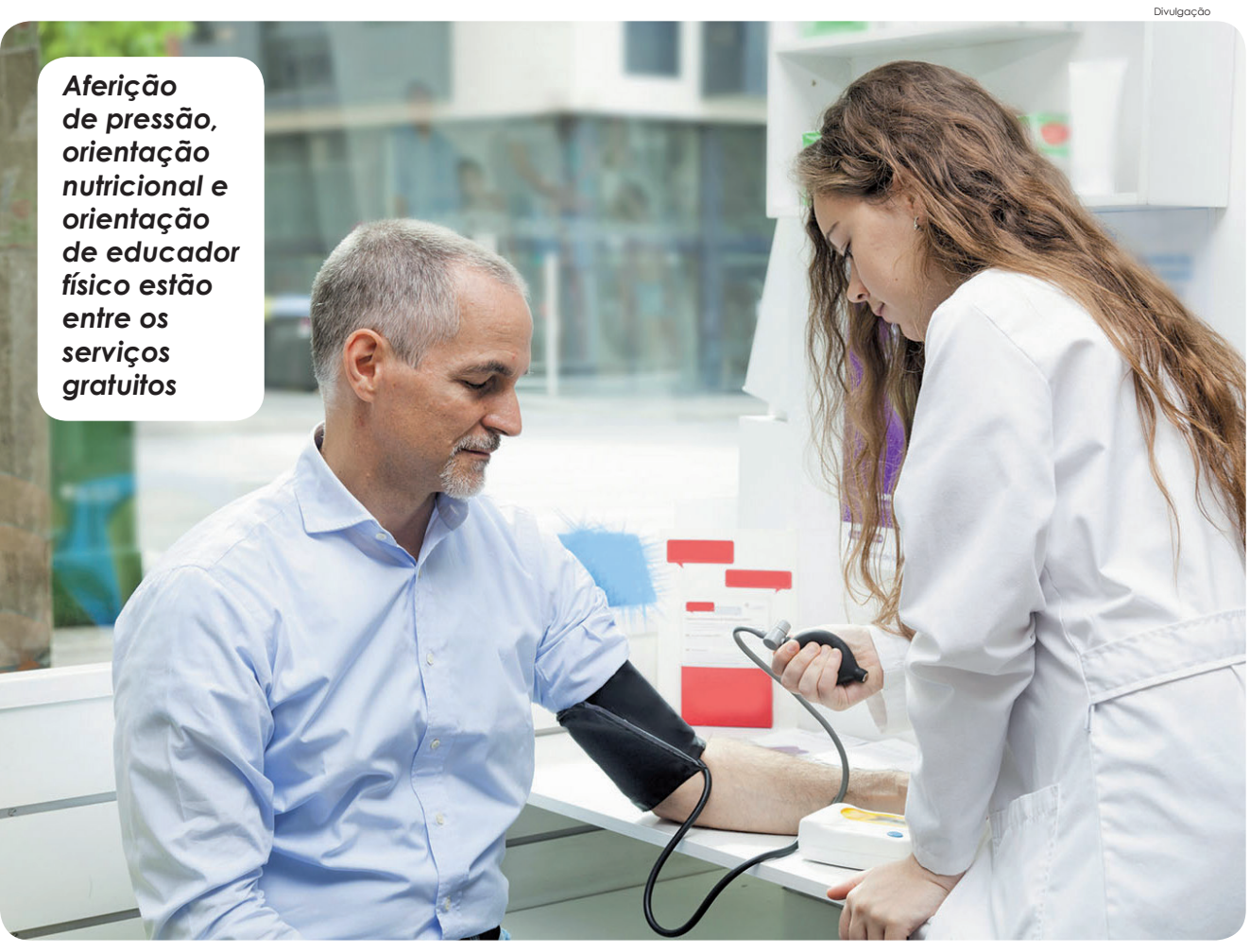

Aferição de pressão, orientação nutricional e orientação de educador físico estão entre os serviços gratuitos

Colaborou com o texto: Victor Gobbo

A Secretaria de Saúde de Pindamonhangaba, realiza evento em homenagem ao dia mundial do coração, nesta sexta-feira (27), na Praça Monsenhor Marcondes, das 8 às 12 horas.

O evento contará com a equipe da Unimed Preventiva, Colégio Tableau e Etec "João Gomes de Araújo", com grupos de nutrição e educadores físicos que irão orientar a população sobre cuidados que devem ser tomados para a manutenção de uma vida saudável. Aferição de pressão, orientação nutricional e orientação do educador físico estão entre as atividades propostas no dia. O "Dia do Coração" é mundialmente celebrado no 29 de setembro, tendo alertas diretos para as doenças cardiovasculares.

Ilustração

Atendimento odontológico do Castolira é transferido

A Secretaria de Saúde de Pindamonhangaba informa que terão início reforma e adequações na unidade de saúde do Castolira. Durante o período de obras, os atendimentos odontológicos do local serão remanejados para o postinho do Cidade Nova, que conta com uma estrutura maior e poderá absorver a demanda. A intenção é que os pacientes do Castolira não fiquem sem a assistência odontológica.

Shopping recebe ação do "Setembro Azul"

Divulgação

O evento é gratuito e terá diversas atividades, como a apresentação do Projeto "Mãos que Encantam"

Segundo Dados da OMS (Organização Mundial da Saúde), 14% da população brasileira enfrenta algum nível de surdez, totalizando 28 milhões de pessoas. Com o intuito de conscientizar o público do Shopping Pátio Pinda em relação à realidade vivida por esse público, a Inilibras (Instituição de Educação e Cultura) realiza, no centro de compras e lazer, uma ação super especial em celebração do Setembro Azul, mês de conscientização da cultura surda.

A programação do evento gratuito conta com curso de libras para surdos, palestras, contação de histórias (com a participação de intérprete), apresentação musical e sorteio de brinde. As celebrações acontecem no sábado (28), das 14 às 20 horas, no corredor da Ri Happy do shopping.

esportes

Continuam a inscrições para o "Treinão Rosa"

Colaborou com o texto: Bruna Silva

As inscrições para o "Treinão Rosa" 2019 continuam a todo vapor! Os interessados deverão realizar a inscrição o mais rápido possível, pois as vagas são limitadas. O evento é uma realização do GAPC (Grupo de Apoio às Pessoas com Câncer) em parceria com o Fundo Social de Solidariedade, e apoiado pela Prefeitura de Pindamonhangaba.

Com lema solidário "Você e mais um amigo tiram uma pessoa da fila do SUS", o "Treinão Rosa" é uma corrida que visa conscientizar sobre a prevenção do câncer de colo de útero e de mama. O evento acontece no dia 27 de outubro, às 9 horas, no Parque da Cidade. De acordo com informações dos organizadores, no último ano, foram arrecadados aproximadamente 12 mil reais, e foi possível realizar 210 exames. Os participantes do "Treinão Rosa" poderão escolher duas modalidades: caminhada de um quilômetro, corrida de 5 ou 10 quilômetros.

As inscrições terão o valor R$ 30 e garantem camiseta e medalha pós-treino. Elas podem ser feitas com a Turma da Corrida (99151-3483), RK Runners (99186-6398), Sou + Turma da Corrida (98190-0506), Espaço FIT (98255-3051), Daniela (99189-3491) ou no Fundo Social de Solidariedade (3643-2223 ou na rua Deputado Claro César, 53, centro) ou ainda no GAPC (3613-4901 ou na rua Doutor Souza Alves, 369 – centro de Taubaté).

A retirada do kit pode ser feita no dia 26 de outubro, das 10 às 20 horas, no Shopping Pátio Pinda ou no dia da corrida, 27 de outubro, no Parque da Cidade das 7h30 às 9 horas. Para mobilizar ainda mais a solidariedade o GAPC deixa aberto o convite para a doação de fraldas geriátricas para aqueles que desejarem, a doação poderá ser feita no momento de entrega dos kits.

Jucélia Batista

O "Treinão Rosa" é uma corrida que visa conscientizar sobre a prevenção do câncer de colo de útero e de mama

Inscrições abertas para o "1º Campeonato Estadual de e-Sports"

Apaixonados por games podem se inscrever para o primeiro "Campeonato Estadual de Jogos Eletrônicos do Estado de São Paulo". A competição passa a fazer parte do calendário de eventos da Secretaria de Esportes.

Os gamers têm até o dia 2 de outubro para se cadastrar no site oficial do torneio. A primeira edição contempla os jogos "League Of Legends", "Counter Strike" e "Dota 2". O torneio terá seletivas disputadas a partir do dia 4 de outubro.

Das oitavas de final, até a grande decisão, todas as partidas serão transmitidas online e também pelo BandSports. A final das competições está marcada para 23 de novembro.

"O Governo do Estado de São Paulo acompanha atentamente a tudo o que acontece no esporte. Adicionando os esportes eletrônicos ao nosso calendário, demonstramos a importância que esse segmento tem alcançado e, portanto, tem méritos para estar entre os pontos de ação do Governo do Estado de São Paulo", afirmou o secretário de Esportes do Estado, Aildo Rodrigues Ferreira.

A competição é organizada por meio de uma parceria entre a Secretaria de Esportes e a Talent Experts.

Reprodução/Internet

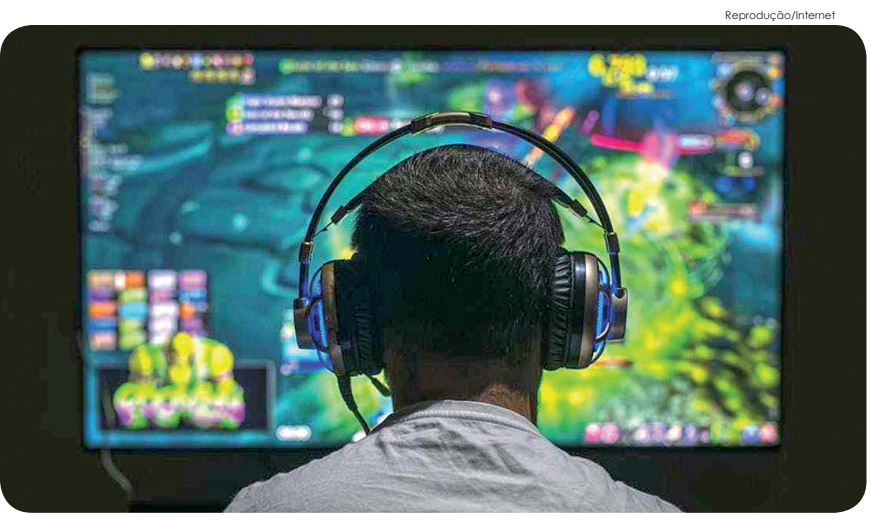

Inscrições devem ser feitas no site oficial do torneio

Pindense vence "Campeonato Latino Americano de Jiu-Jitsu Esportivo 2019"

Colaborou com o texto: Dayane Gomes

A atleta Maryane Lopes, de apenas nove anos de idade, representou Pindamonhangaba, através do projeto Rayane, competindo e vencendo, no último dia 15, o "Campeonato Latino Americano de Jiu-Jitsu Esportivo 2019". Torneio ocorrido em São Lourenço (MG) com a organização da CBJJE (Confederação Brasileira de Jiu-Jitsu Esportivo).

Com a vitória, a pindense soma 18 medalhas conquistadas no esporte. "Agradeço aos meus senseis, meus pais e minha equipe pelo apoio. Tudo o que estou ganhando dedico a eles", reconheceu a lutadora.

Somente neste ano, Maryane se consagrou vice-campeã brasileira e garantiu o bronze no "Mundial de Jiu-Jitsu Esportivo 2019".

Divulgação

Entrevista da Semana

Padre Kleber fala sobre sua missão à frente da Paróquia NS do Bom Sucesso

Com 40 anos de idade, o entrevistado da semana é o padre Kleber Rodrigues da Silva, pároco e reitor da Paróquia Nossa Senhora do Bom Sucesso, atual presidente da Associação dos Liturgistas do Brasil e membro da CNBB (Comissão de Liturgia da Conferência Nacional dos Bispos do Brasil). Nesta entrevista, padre Kleber fala sobre sua trajetória, seu trabalho na paróquia e sobre o potencial turístico da Igreja Matriz da cidade, que neste ano celebrou 312 anos de fundação.

TN- Quando assumiu os trabalhos na paróquia e quais as mudanças já implantadas na vida da comunidade?

Assumi a Paróquia em 22 de julho de 2017. Já são dois anos e dois meses à frente deste trabalho. As mudanças vêm principalmente no aspecto motivacional, da consciência de sermos uma paróquia formada por mais 11 comunidades urbanas e rurais, que devemos trabalhar em unidade, e não como realidades isoladas. Costumo dizer que "muita gente passa pela matriz, mas nem todos são daqui", já tem sua ligação e compromissos com as paróquias dos bairros, mas mantem uma ligação afetiva com a Matriz.

Um acréscimo que fizemos logo que chegamos, foi a implantação da "missa do meio-dia", que ocorre de terça a sexta-feira às 12h10 que conta com uma grande participação de pessoas que atuam no comércio. Outra ação foi fortalecer o Conselho Paroquial de Pastoral como instância de decisões e comunhão e desenvolver uma "marca de identidade visual" aplicada às nossas peças publicitárias.

TN- Quais os novos projetos e desafios que o senhor gostaria que tornasse realidade na paróquia?

No âmbito pastoral, o fortalecimento das ações que promovam a dignidade da pessoa e abertura das pastorais, renovação de ideias e no modo de ser Igreja. No âmbito administrativo, ampliar o modelo de gestão centralizada que estamos fazendo e ampliar a participação dos fiéis no dízimo paroquial. No âmbito estrutural, restauro da Igreja Matriz e da Igreja São José e do Centro de Pastoral, como três referencias para o desenvolvimento dos aspectos pastorais, administrativos e religiosos.

TN- Como o senhor vê a participação da comunidade na paróquia e nos projetos de pastorais e qual a forma de conquistar maior presença dos católicos nestas atividades?

Seguir Jesus Cristo, é abraçar a cruz. Ele mesmo deixa isso claro: "Se alguém quiser me seguir, renuncie a si mesmo, tome sua cruz e me siga" (Mateus 16,24). Abraçar a cruz significa, assumir uma causa. As comunidades pertencentes à paróquia vem aderindo a este projeto de integração de uma forma muito positiva, sentem-se a cada dia como de fato uma rede de comunidades que caminham juntas no mesmo ideal. A primeira forma de atração ou de conquista é feita pelo testemunho. O desafio está na forma como transmitimos a nossa relação com Jesus Cristo. Se nossa relação for casual, sazonal, transmitiremos que basta ir à Igreja quando estamos com problemas, já se a minha relação é de discípulo e de filho de Deus que estabelece um sentimento filial, participo com a consciência de que devo envolver-me cada vez mais no compromisso da fé.

Ser uma Igreja Misericordiosa, que não perde sua essência, a sua característica de promotora da fé. não podemos entender o ser Igreja como um lugar onde "busco uma mercadoria", mas me relaciono com uma pessoa, Jesus Cristo.

TN- O Santuário Nossa Senhora do Bom Sucesso é um templo religioso de grande riqueza histórica e cultural para a nossa região. Nossa Senhora do Bom Sucesso é padroeira da cidade. É um desafio grande trabalhar numa paróquia com essas duas situações?

O grande desafio está no contexto urbano. A insensibilidade, a pouca adesão, os elementos que caracterizam a fé da grande maioria torna-se o elemento a ser trabalhado. Estou aprendendo muito com esta realidade urbana, bem diferente da realidade em que trabalhava em Caçapava, na Paróquia situada no bairro. Tudo é aprendizado e agradeço muito a Deus pela oportunidade de estar desenvolvendo este trabalho com um grande crescimento pessoal e ministerial.

O santuário tem um grande potencial turístico, penso que devemos ampliar o diálogo com os empresários, as diversas associações para unirmos forças para resgatar esta condição e a memória da padroeira de Pindamonhangaba. Isto já tem sido feito com o apoio da Prefeitura .

Arquivo pessoal

TN- Qual a estrutura de funcionamento da paróquia? Quantos funcionários e comunidades participam deste trabalho?

A paróquia é constituída por comunidades urbanas: São Joaquim (Boa Vista), Santo Antônio (Bosque), São Pedro (Beira Rio) e São Lourenço (Mombaça); e por Comunidades Rurais: Imaculada Conceição (Mandu), São Geraldo Magela (Cerâmica), Santa Cruz (Martins), Santa Rita de Cássia (Bonsucesso), São Vicente de Paulo e Santa Teresinha (Piracuama) e São João Bosco (Oliveiras).Temos nossa secretaria paroquial, com atendimento de segunda a sexta-feira, das 8 às 17 horas e no sábado das 8 às 12 horas, com atendimento de confissões e aconselhamento pastoral. Temos sete funcionários.

TN- Recentemente a Paróquia implantou um novo site. Quais os serviços e o que as pessoas podem encontrar neste site?

No processo de comunicação, a paróquia implantou um novo site, onde as pessoas tem acesso às informações da Igreja no mundo e das atividades paroquiais. É possível, através do site, acender uma vela virtual, fazer pedidos de oração, marcar intenções de missa e contribuir com o dizimo através de boleto bancário e de cartão de crédito. (www.paroquia-bomsucesso.com.br)

TN- Conte-nos um pouco sobre o padre Kleber. Qual a sua formação? Como nasceu essa vocação para o sacerdócio e quais os trabalhos desenvolvidos desde sua ordenação?

Sou o caçula de 12 filhos, natural de São Luis do Paraitinga-SP, ingressei no Seminário Diocesano Santo Antônio, em Taubaté, em 1995 para cursar o segundo e terceiro anos do Colegial. Depois foram três anos de filosofia e quatro anos de teologia.

Senti o chamado para o sacerdócio, por ocasião de um retiro de coroinhas, com 11 anos, quando meditava a passagem bíblica, João 10,10, que fala do bom pastor que dá a vida por suas ovelhas. Senti uma voz que dizia: você é meu. Desde então o caminho começou a ser percorrido. Sou formado em filosofia, teologia e comunicação social com ênfase em publicidade e propaganda e pós-graduando em Gestão Eclesial e Paroquial. Como seminarista, desenvolvi atividades pastorais, na Paróquia São Vicente de Paulo (Taubaté), Paróquia São Benedito (Pindamonhangaba), Paróquia São José (Tremembé) e Paróquia Nossa Senhora da Boa Esperança (Caçapava). Após minha ordenação fui nomeado vigário paroquial da Paróquia Nossa Senhora da Boa Esperança (Caçapava), assumi como pároco da Paróquia São José Operário (Caçapava) e agora em Pindamonhangaba.

Arquivo pessoal

PING PONG

Aniversário: 24 de outubro de 1978
Local Nascimento: São Luiz do Paraitinga-SP
Prato Preferido: Massas
Hobby: Criação Gráfica
Time de Futebol: Palmeiras
Programa de TV: Referentes à Jornalismo (Bandnews)
Filme: "O extraordinário"
Livro: No momento estou lendo *"A espiritualidade a partir de si mesmo"*de Anselm Grum & Meinrad Dufner.

Paróquia completou 312 anos

A Paróquia Nossa Senhora do Bom Sucesso é a mais antiga da cidade e completou 312 anos de fundação neste ano. Após a constituição de um pequeno núcleo de povoação no final do século XVII, a pequena capela de São José (edificada onde hoje é a atual Praça do Quartel) ficou pequena e assim um novo templo foi construído exatamente onde se encontra hoje a Igreja Matriz de Nossa Senhora do Bom Sucesso.

As obras da pequeCna igreja foram terminadas pelo seu primeiro vigário, o padre João de Faria Fialho e inaugurada em 26 de julho de 1707. Com o crescimento da cidade, em 1841, por iniciativa de Monsenhor Ignácio Marcondes, a igreja primitiva foi totalmente reedificada, sob o comando do arquiteto Francisco Antônio Pereira de Carvalho "Chiquinho do Gregório", tendo sido inaugurada em 1853. O templo ainda passou por reformas e melhorias em 1890 com Cônego Tobias, em 1909 com padre Ângelo Gaza e em 1941 e 1952 com monsenhor João José de Azevedo (pároco que mais tempo permaneceu a frente da paróquia, 1924-1975).

Divulgação

Em cerimônia presidida pelo bispo Dom Antônio Afonso de Miranda, o templo foi elevado à categoria de Santuário Mariano Diocesano em 24 de junho de 1988, quando o pároco era Benedito Gil Claro.

poder legislativo

Vereadores apoiam Projetos de Lei e ruas e estrada terão novos nomes em Pindamonhangaba

Plenário também aprovou o Projeto de Lei que altera dispositivo em Lei Municipal de 2008 que trata do Pedágio Municipal

Robson Monteiro

Os vereadores de Pindamonhangaba aprovaram nesta segunda-feira, dia 23 de setembro, os 5 Projetos de Lei que estavam relacionados na Ordem do Dia da 33ª Sessão Ordinária de 2019. A reunião pública foi realizada no Plenário "Dr. Francisco Romano de Oliveira".

Após a leitura do expediente, dos requerimentos da noite e da discussão no plenário, os parlamentares iniciaram as votações com o Projeto de Lei n° 79/2019, do vereador Rafael Goffi Moreira (PSDB), que "Denomina a Avenida 05 (cinco) do Loteamento Santa Clara, Pindamonhangaba/SP, de Avenida Dr. Paulo Emílio de Almeida". O documento recebeu aprovação unânime.

Foto: Divisão de Comunicação/CVP

Paulo Emílio de Almeida

Nascido em Paraisópolis/MG em 17 de setembro de 1933, era filho de Álvaro Augusto de Almeida e Alzira de Carvalho Almeida. Ficou órfão de mãe aos 3 anos de idade e foi carinhosamente acolhido e cuidado pela segunda esposa de seu pai, a Sra. Maria Rosa de Almeida. Sempre muito estudioso e sedento de conhecimento, escolheu o Direito como a profissão sobre a qual colocaria toda a sua dedicação. Formou-se na Universidade de Minas Gerais em 1957, retornando a Paraisópolis, em seguida, e constituindo família com Maria Celina de Carvalho Almeida em 1959. Mudou-se para Pindamonhangaba em 1963, com a esposa e o filho mais velho, estabelecendo-se como Advogado num escritório particular. Educou seus filhos sob as regras cristãs e teve deles um retorno à altura: honestidade, fidelidade, benevolência e honradez.

No campo profissional, após um tempo de trabalho autônomo, foi convidado para atuar como Advogado na fábrica de papéis Cícero Prado, posteriormente denominada Companhia De Zorzi de Papéis. Foram 28 anos de dedicação à empresa, exercendo a profissão de forma leal e digna. Trabalhou como advogado autônomo até os 82 anos de idade. Durante o período de trabalho ativo, honrou igualmente a profissão de outras formas, tendo sido Presidente da Ordem dos Advogados do Brasil — OAB, em Pindamonhangaba, em 1991. Dr. Paulo Emílio foi um dos Advogados que mais lutou para a criação da Subsede da OAB em Pindamonhangaba, pois ela era subordinada à subsede de Taubaté. Completamente integrado à sociedade pindamonhangabense, participou de diretorias diversas, de instituições como o Clube Literário e a Associação Internacional de Lions Clubes. Dr. Paulo Emílio semeou amizade em vários locais de Pindamonhangaba, sendo querido e estimado por todos aqueles que tiveram a oportunidade de conhecê-lo e admirá-lo. Deixará para esta cidade, e para seus entes queridos, muita saudade, bons exemplos e o agradecimento eterno.

Shangri-lá

Na sequência, o plenário apreciou – e aprovou por 10 a zero – o Projeto de Lei n° 123/2019, do vereador Rafael Goffi Moreira, que "Denomina a Rua 21 do bairro Shangri-lá, de Rua Wilson de Oliveira Costa".

Wilson de Oliveira Costa – Pió

Nascido em 23 de agosto de 1946, é o primeiro dos seis filhos (Dulce, Carlos, Nelson, Vera e Paulo) do casal José Costa Filho (funcionário público do Estado e Prefeitura) e de Adelaide de Oliveira Costa. Estudou no Grupo Escola Dr. Alfredo Pujol. O apelido Pió veio dos bancos escolares, quando o saudoso professor Jairo Monteiro pediu à turma de sua classe redigir uma redação. Preocupado mais com o futebol do que com as atividades escolares sua redação ficou incompleta e respondeu ao professor que sua redação foi a 'pió' da sala. O apelido pegou e foram mais de 50 anos conhecido em toda a cidade como 'Pió'. Em sua adolescência destacou-se por sua habilidade esportiva sendo um exímio jogador de futebol disputando por muitos anos campeonatos da Liga Municipal pela equipe do Bela Vista (conhecido time da região do bairro das Campinas). Começou a trabalhar cedo como entregador de compras e juntando suas economias após alguns anos, alugou um ponto comercial na rua Campos Sales, onde durante 8 anos funcionou o Bar do Pió, tradicional ponto de encontro de comerciantes e trabalhadores da cidade.

Casou-se em 23 de março de 1974 com Tania Dulce Pereira Costa, com quem ficou casada por 36 anos tendo três filhos Alexandre, Wilson Júnior e André. Em 1982, transferiu seu ponto para a Rua dos Andradas, onde permaneceu mais 28 anos criando uma freguesia fiel e amiga através de seu bom humor e atendimento descontraído. Faleceu em 08 de junho de 2010 recebendo as homenagens de muitos amigos e deixando seu legado de trabalho, honestidade e alegria, orgulhando em ter passado por essa vida sem inimigos.

Avenida Arthur dos Santos

O terceiro documento aprovado foi o Projeto de Lei n° 153/2019, do vereador Roderley Miotto (PSDB), que "Prolonga a denominação da Avenida Arthur dos Santos (antiga avenida n° 01), localizada no Loteamento Industrial Água Preta". Segundo o autor, a Avenida n°. 01 do Loteamento Industrial Água Preta recebeu a denominação de 'Arthur dos Santos', por meio da Lei Municipal n°. 5.019/2010 e com o passar dos anos ocorreu a expansão do distrito industrial e consequentemente da avenida citada teve a necessidade do prologamento da denominação, a fim de regularizar o logradouro.

Estrada Vicinal

Em seguida, o plenário iniciou a deliberação – e consequente promoveu a aprovação – do Projeto de Lei n° 154/2019, do vereador Janio Ardito Lerario (PSDB), que "Denomina uma Estrada Vicinal de Clarindo Augusto dos Santos". A estrada é vicinal e fica paralela à Rodovia Presidente Dutra, com início na Avenida José Monteiro Machado César, estendendo-se até o Posto Batistela (antigo restaurante Joia da Dutra).

Isenção de Pedágio

E, por último, aconteceu a votação e aprovação do Projeto de Lei n° 155/2019, do vereador Jorge Pereira Alves – Jorge da Farmácia (PR), que "Altera o dispositivo da Lei Municipal n° 4.794, de 06 de maio de 2008". O documento aprovado prevê, em seu artigo 1º, que a alínea 'b', do artigo 2°, da Lei n.° 4.794, de 06 de maio de 2008 passa a vigorar com a seguinte redação: "Art. 2° Estarão isentos desta cobrança os veículos automotivos com as características abaixo relacionadas:

b) Os veículos não oficiais dos membros da polícia federal, polícia rodoviária federal, polícia ferroviária federal, polícia militar, do corpo de bombeiros, das forças armadas, agente penitenciário, mediante prévio cadastro da placa; (Redação dada pela Lei Ordinária n° 5.305, de 09 de dezembro de 2011)."

Jorge da Farmácia argumentou, em sua justificativa ao plenário, que "o presente projeto acrescenta a isenção de cobrança de veículos para a categoria 'Agente Penitenciário', considerando que é uma atividade relacionada às demais categorias apresentadas, e tido como atividade de segurança pública".

EXPEDIENTE

O conteúdo editorial desta página é de inteira responsabilidade da Divisão de Comunicação da Câmara de Vereadores de Pindamonhangaba.

17ª Legislatura - 2017/2020

Mesa Diretora 2019/2020:
Vereador Felipe César - FC
Presidente
Vereador Carlos Moura - Magrão
1º Vice-Presidente
Vereador Osvaldo Macedo Negrão - Professor Osvaldo
2º Vice-Presidente
Vereador Janio Ardito Lerario
1º Secretário
Vereadora Gislene Cardoso - Gi
2º Secretário

Vereadores:
Antonio Alves da Silva - Toninho da Farmácia, Jorge Pereira Alves - Jorge da Farmácia, Rafael Goffi Moreira, Renato Nogueira Guimarães - Renato Cebola, Roderley Miotto Rodrigues e Ronaldo Pinto de Andrade - Ronaldo Pipas.

Divisão de Comunicação:
Assistentes de Imprensa Parlamentar:
Luiz Carlos Pinto - MTb 32.783
(12) 3644-2279 - comunicacao@camarapinda.sp.gov.br
Robson Luís Monteiro - MTb 18.021
(12) 3644-2275 - imprensa@camarapinda.sp.gov.br

Câmara de Vereadores de Pindamonhangaba
Plenário "Dr. Francisco Romano de Oliveira"
Rua Alcides Ramos Nogueira, 860 - Mombaça
CEP 12400-900 - Pindamonhangaba/SP
(12) 3644-2250

www.pindamonhangaba.sp.leg.br

Câmara de Vereadores de Pindamonhangaba

ORDEM DO DIA

34ª Sessão Ordinária do ano de 2019, a realizar-se no Palácio Legislativo "Dr. Geraldo José Rodrigues Alckmin", no próximo dia 30 de setembro de 2019, segunda-feira, às 18h00.

MATÉRIAS DE DISCUSSÃO E VOTAÇÃO

I. Proposta de Emenda à Lei Orgânica n° 02/2019, da Mesa Diretora, que "Revoga o § 6° do Artigo 136-A da Lei Orgânica Municipal". (2° turno)

II. Projeto de Lei n° 60/2019, do Vereador Renato Nogueira Guimarães – Renato Cebola, que "Denomina de Avenida Rimerso Giovanelli a Avenida 02 do Loteamento Residencial Santa Clara, localizado no bairro do Crispim, e dá outras providências".

III. Projeto de Lei n° 63/2019, do Vereador Renato Nogueira Guimarães – Renato Cebola, que "Denomina de Rua Prof. Luiz Savio Neto a Rua 02 do Loteamento Residencial Santa Clara, localizado no bairro do Crispim, e dá outras providências".

IV. Projeto de Lei n° 64/2019, do Vereador Renato Nogueira Guimarães – Renato Cebola, que "Denomina de Rua Maria Luiza Bartolomeu Silva de Oliveira a Rua 03 do Loteamento Residencial Santa Clara, localizado no bairro do Crispim, e dá outras providências".

V. Projeto de Lei n° 68/2019, do Vereador Renato Nogueira Guimarães – Renato Cebola, que "Denomina de Rua Aparecida da Cunha de Camargo a Rua 08 do Loteamento Residencial Santa Clara, localizado no bairro do Crispim, e dá outras providências".

VI. Projeto de Lei n° 71/2019, do Vereador Renato Nogueira Guimarães – Renato Cebola, que "Denomina de Avenida da Esperança a Avenida 01 do Loteamento Residencial Santa Clara, localizado no bairro do Crispim, e dá outras providências".

VII. Projeto de Lei n° 129/2019, do Vereador Rafael Goffi Moreira, que "Denomina a Rua 22 (vinte e dois) d o bairro Shangri-lá, Pindamonhangaba/SP, de Rua Dra. Rosely Kobbaz Paim Kassab".

VIII. Projeto de Lei n° 144/2019, do Vereador Rafael Goffi Moreira, que "Denomina a Praça localizada no bairro Vila Verde, entre a Avenida Dr. Antônio Pinheiro Júnior, e o início da Avenida Nagib Kalil, de PRAÇA DA CAPELA".

Pindamonhangaba, 25 de setembro de 2019.

Vereador FELIPE CÉSAR - FC
Presidente

Pronunciamentos Pessoais: conforme inscrição dos Senhores Vereadores no livro próprio.

Nota Explicativa da Ordem do Dia - Proposta de Emenda à Lei Orgânica nº 02/2019 - Esta proposta refere-se a revogação de um artigo da referida Lei e se faz necessária em virtude da ADIn n° 2135736-92.2019.8.26.0000 proposta pela Procuradoria-Geral de Justiça, que aponta que o dispositivo ora revogado viola o princípio federativo, que se manifesta na repartição constitucional de competências, de observância obrigatória pelos Municípios por força do disposto no art. 144 da Constituição do Estado de São Paulo.
Os Projetos de Lei nº. 60/2019, 63/2019, 64/2019, 68/2019, 71/2019, 129/2019 e 144/2019 - Tratam-se de projetos de denominações de logradouros públicos conforme descritos nas suas ementas.

CÂMARA MUNICIPAL DE PINDAMONHANGABA
Relatório da Gestão Fiscal
Orçamentos Fiscal e da Seguridade Social
Demonstrativo da Despesa com Pessoal

RGF - Anexo 1 (LRF, art. 55, inciso I, alínea "a") — **2º Quadrimestre de 2019**

Despesa com Pessoal	Despesas Executadas nos Últimos 12 Meses												Total (últimos 12 meses) (a)	Inscritas em Restos a Pagar não Processados - 2018 (b)
	set/2018	out/2018	nov/2018	dez/2018	jan/2019	fev/2019	mar/2019	abr/2019	mai/2019	jun/2019	jul/2019	ago/2019		
DESPESA BRUTA COM PESSOAL (I)	**443.260,72**	**440.505,16**	**575.185,25**	**583.379,34**	**434.760,63**	**475.887,38**	**438.676,98**	**443.301,91**	**477.204,79**	**468.315,97**	**552.467,69**	**441.329,31**	**5.774.275,13**	
Pessoal Ativo	**443.260,72**	**440.505,16**	**575.185,25**	**583.379,34**	**434.760,63**	**475.887,38**	**438.676,98**	**443.301,91**	**477.204,79**	**468.315,97**	**552.467,69**	**441.329,31**	**5.774.275,13**	
Vencimentos, Vantagens e Outras Despesas Variáveis	357.801,55	354.854,99	488.354,36	441.081,43	343.428,24	391.874,42	349.730,19	357.726,72	390.419,90	374.948,06	458.195,59	355.057,54	4.663.472,99	
Obrigações Patronais	85.459,17	85.650,17	86.830,89	142.297,91	91.332,39	84.012,96	88.946,79	85.575,19	86.784,89	93.367,91	94.272,10	86.271,77	1.110.802,14	
Benefícios Previdenciários														
Pessoal Inativo e Pensionistas														
Aposentadorias, Reserva e Reformas														
Pensões														
Outros Benefícios Previdenciários														
Outras Despesas de Pessoal decorrentes de Contratos de Terceirização (§ 1º do art. 18 da LRF)														
DESPESAS NÃO COMPUTADAS (§ 1º do art. 19 da LRF) (II)														
Indenizações por Demissão e Incentivos à Demissão Voluntária														
Decorrentes de Decisão Judicial de Período Anterior ao da Apuração														
Despesas de Exercícios Anteriores de Período Anterior ao da Apuração														
Inativos e Pensionistas com Recursos Vinculados														
DESPESA LÍQUIDA COM PESSOAL (III) = (I - II)	**443.260,72**	**440.505,16**	**575.185,25**	**583.379,34**	**434.760,63**	**475.887,38**	**438.676,98**	**443.301,91**	**477.204,79**	**468.315,97**	**552.467,69**	**441.329,31**	**5.774.275,13**	

DTP e Apuração do Cumprimento do Limite Legal	DTP e Apuração do Cumprimento do Limite Legal	
	Valor	% sobre a RCL Ajustada
RECEITA CORRENTE LIQUIDA - RCL (IV)	**456.527.274,11**	
(-) Transferências Obrigatórias da União Relativas às Emendas Individuais (V) (§13º, art. 166 da CF)		
= RECEITA CORRENTE LÍQUIDA AJUSTADA (VI)	**456.527.274,11**	**100,00**
DESPESA TOTAL COM PESSOAL - DTP (VII) = (IIIa + IIIb)	**5.774.275,13**	**1,26**
LIMITE MÁXIMO (VIII) (incisos I, II e III, art. 20 da LRF)	**27.391.636,45**	**6,00**
LIMITE PRUDENCIAL (IX) = (0,95 x VIII) (parágrafo único do art. 22 da LRF)	**26.022.054,62**	**5,70**
LIMITE DE ALERTA (X) = (0,90 x VIII) (inciso II do §1º do art. 59 da LRF)	**24.652.472,80**	**5,40**

CRISTIANE DE OLIVEIRA SANTOS
RESPONSÁVEL CONTROLE INTERNO

FABIANO ROSA DO AMARAL
CONTADOR
CRC: 1SP268781/SP

FELIPE FRANCISCO CÉSAR COSTA
PRESIDENTE
CPF: 830.938.268-53

GeoSIAP - CÂMARA PINDA — Página 1 de 1

cultura e lazer

Teatro Galpão sedia o "5° Pinda Hip Hop"

Colaborou com o texto: Victor Gobbo

O Teatro Galpão recebe a 5ª edição do "Pinda Hip Hop" neste domingo (29), a partir das 14 horas, com muitas danças urbanas e 'breaking', além do "pocket show" do Mc Cotonete que abrirá o evento.

O evento tem como foco as batalhas de Mcs. As inscrições para participar das batalhas são gratuitas e a entrada é franca. Para o organizador, DJ Célio Lopes, o encontro contribui para a visibilidade e abrangência do hip hop.

Durante o evento os participantes poderão curtir a apresentação de coreografias do Studio A e Instintos Urbanos. Já o som fica por conta dos Djs RBoy e Juliano Nunes. Os vencedores das batalhas serão premiados com troféu do evento.

O festival, que teve início em 2014, tem classificação livre e é aberto para todas as idades. O Teatro Galpão fica na rua Luiza Marcondes de Oliveira, 2.750 – Parque das Nações. Não será permitido comer e beber dentro do teatro.

O 5º "Pinda Hip Hop" é realizado pela Prefeitura de Pindamonhangaba, por meio da Secretaria de Cultura e Turismo, Departamento de Cultura.

Divulgação

Mc Cotonete abrirá o evento, a partir das 14 horas

Hoje haverá sessão solene da APL no Palacete 10 de Julho

Ilustração

A APL- Academia Pindamonhangabense de Letras realiza sessão plenária solene em sua sede no Palacete 10 de Julho, nesta sexta-feira (27), às 19h30, com a seguinte programação:

- Palestra. Sobre o tema "A participação pindamonhangabense na Guarda de Honra de Dom Pedro I" , caberá à acadêmica, presidente da APL licenciada, Elisabete Guimarães, discorrer sobre esta passagem histórica da Pátria que faz jus ao Hino de Pindamonhangaba, "...tradições que nos orgulham..."

- Premiação. Alunos da Escola Estadual "Dr. João Pedro Cardoso" , vencedores do concurso de poesia sobre as árvores, promovido pela APL naquela escola, serão laureados com certificados.

- Trova. Entrega de certificados aos participantes do I Ensaio de Trovas da Academia Pindamonhangabense de Letras, atividade que visa incentivar o gosto pela prática da modalidade poética dos quatros versos de sete sílabas, que teve na coordenação o acadêmico e trovador José Ouverney.

- Poema. Encerramento oficial do Festipoema, concurso nacional de poesia, edição de 2019. Certame cultural que úne a poesia à interpretação, criado pelo acadêmico Alberto Marcondes.

- Música. O evento contará com a participação dos alunos músicos da Fasc – Faculdade Santa Cecília, Jair Filho (vocal), MilenaDelmondes (violão), Jefferson Luiz (percussão) e Henrique Parente (teclado). Na coordenação, acadêmica professora Jaqueline Bigaton Porto.

As sessões plenárias solenes da APL são abertas ao público que se interessa por eventos culturais relacionados à literatura e à arte em geral.

Parque da Cidade tem "Café Caipira" no domingo

Atividade é destaque da programação e acontece na manhã de domingo, com realização do Fundo Social de Solidariedade

Colaborou com o texto: Victor Gobbo

Neste fim de semana, o Parque da Cidade de Pindamonhangaba recebe diversas atividades gratuitas para o público, como oficina infantil, "Circo da Vida", "Aula de Yoga" e o já tradicional "Café Caipira", do Fundo Social de Solidariedade.

Neste sábado (28), ocorre a oficina "Arte com a natureza para crianças: criação de um espaço - tempo de exploração criativa de elementos naturais", do "Projeto 4 Ventos", das 9h30 às 10h30. O curso consiste no brincar com a natureza, fomentando a apreciação das formas naturais e criação plástica a partir delas. A oficina será ministrada pela Cindy Quaglio e Vânia Freire e é voltada ao público infantil.

Já no domingo (29), para começar o dia com mais energia e socialização, acontece, a partir das 9 horas, mais uma edição do famoso "Café Caipira", com os produtos feitos nas oficinas de culinária saudável e panificação, do "Reinvente". O evento é uma realização do Fundo Social de Solidariedade e uma oportunidade de divulgação dos cursos do projeto "Reinvente", realizados gratuitamente pelo Fundo Social nas diversas regiões da cidade.

No mesmo horário, estará ocorrendo aula de yoga, que dessa vez terá como tema a inclusão de pessoas surdas. A instrutora, Valéria De Biase, destaca que a prática de yoga acolhe e dá condições para que todas as pessoas, independente de idade, habilidades corporais ou religião, possam praticar.

Na parte da tarde, às 15 horas, o "Circo da Vida", se apresenta no Parque com os palhaços Alecrim, Alicate e Cerejinha, que juntos criam um espetáculo circense com mágicos, atiradores de facas e trazem muitas histórias divertidas para toda família. A peça aborda temas como proteção ao meio ambiente, segurança das crianças em casa e a importância da união de toda a humanidade em prol de um mundo cada vez melhor.

Produtos são feitos na oficinas de culinária saudável do projeto "Reinvente"

Museu promove noite de "Cinema Peregrino"

Colaborou com o texto: Victor Gobbo

Como encerramento da "13ª Primavera dos Museus", o Cine Clube Araucária realiza uma noite de "Cinema Peregrino", no Museu Histórico Dom Pedro I e Dom Leopoldina, às 19h30.

O evento contará com exibição dos 6 curtas metragens vencedores na 4ª edição do FCCJ, realizada em 2018, nas categorias: Experimental, Documentário, Animação e Ficção, além dos representantes locais escolhidos pelo Júri e pelo Voto Popular. Além de Pinda, as exibições acontecerão em mais quatros cidades da região.

A "13ª Primavera dos Museus" acontece em todo país de 23 a 29 de setembro e tem como objetivo envolver ainda mais os públicos de museus na aventura de conhecer, preservar e compartilhar memórias.

Mais informações podem ser obtidas pelo telefone: 3648-1779 ou pelo e-mail: historico@pindamonhangaba.sp.gov.br. O museu fica na rua Marechal Deodoro da Fonseca, 260 – Centro.

geral

Criança e tecnologia: que memória nossos filhos terão?

Reprodução/Internet

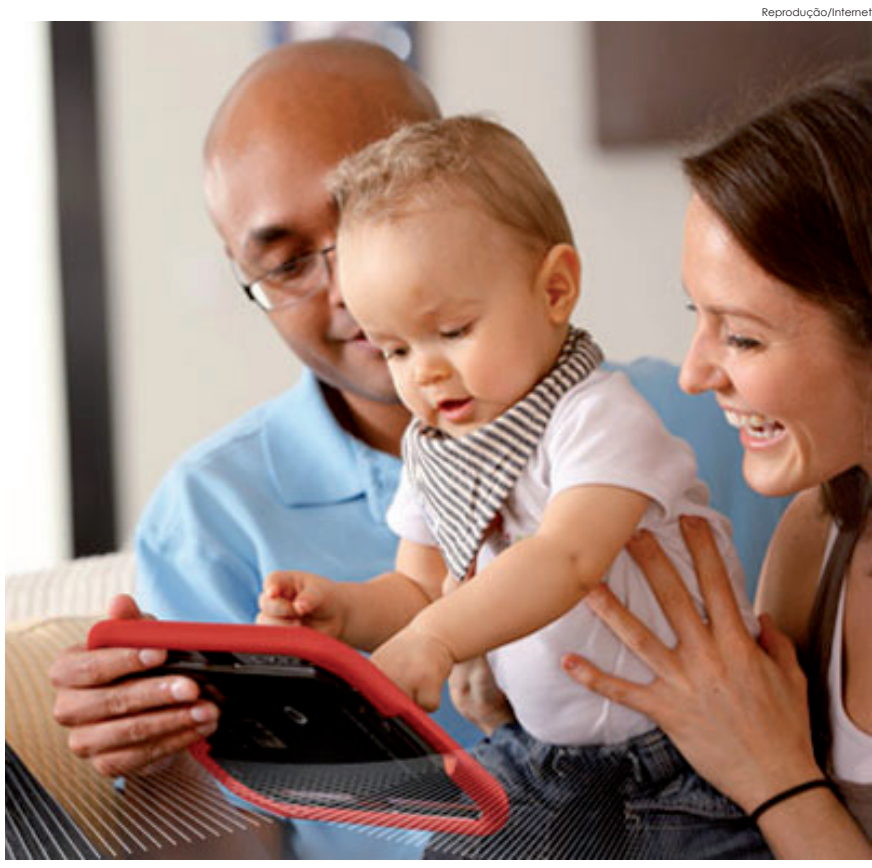

"Eu jogava bola na rua com meus amigos". "Eu vivia descalço e sujo de barro". "Eu andava de bicicleta por aí". São frases tipicamente de pessoas que têm saudade da sua infância e gostam de lembrar-se dela com um largo sorriso no rosto.

Dentro dessa realidade surge uma pergunta? "Será que a presença da tecnologia na infância não deixará memórias tão marcantes quanto nos deixou que já são adultos hoje?"

As memórias

De acordo com especialistas, o cérebro é programado a guardar algumas memórias sob uma camada de afetividade, isto é, certo mecanismo de sobrevivência que contribui para a nossa positividade e esperança por dias tão bons quanto "outrora". Em outras palavras, no geral, temos certa idealização com o nosso passado, principalmente o mais longínquo, que de alguma forma, pareciam melhores do que os tempos atuais. Guardadas as devidas proporções, sabemos que existem diversas infâncias pautadas em dificuldades de diferentes naturezas.

Além disso, vivemos repetindo certos padrões de comportamento, pois de forma inconsciente, nós gostaríamos de oferecer uma infância aos nossos filhos semelhantes à nossa.

Crianças de hoje têm uma infância menos agradável que a nossa?

Segundo uma pesquisa sobre "Felicidade na Infância", realizada por pesquisadores de Psicologia da UFRG, a resposta é "Não!"

A infância de hoje é bastante feliz sim. O estudo, realizado com 200 crianças de escolas públicas e privadas de Porto Alegre, mostrou que, em geral, a origem da felicidade está no coração e nos afetos e emoções.

Mesmo assim, é fundamental refletirmos, pois segundo dados da American Heart Association, se as crianças de hoje passam cerca de cinco a sete horas entre tablets, videogames e celulares; e a felicidade está intimamente ligada aos afetos e às emoções, quais sentimentos essas crianças estão experimentando nessas interações?

Esses momentos de trocas e descobertas favorecem a felicidade. Logo, se bem utilizada, mediada e aproveitada, a tecnologia pode fazer com que, essa geração daqui dez anos se lembre de conversas com amigos – e não do tablet – que foi apenas o meio, de ter aprendido a escrever certa palavra junto a um jogo.

Buscando o equilíbrio

Além do respeito às gerações, o equilíbrio entre as atividades é fundamental. Por isso, convide seu filho para também viver um pouco da infância que você teve e revisitar aquele brinquedo favorito ou tirar da gaveta o jogo de tabuleiro?

Quer saber mais? Confira no link: https://leiturinha.com.br/blog/tecnologia-na-infancia

Lesão por Esforço Repetitivo: entenda como surge e como tratar

Distúrbio provoca dor e inflamação e pode alterar a capacidade funcional da região comprometida; tratamento inclui medicamentos e repouso

A Lesão por Esforço Repetitivo, conhecida como L.E.R., é uma síndrome formada por um grupo de doenças que afeta músculos, nervos e tendões principalmente dos membros superiores, além de sobrecarregar o sistema musculoesquelético.

Segundo o médico especialista em mãos, Edgar França, todo mundo confunde uma atividade de repetição com um trabalho, como a digitação. "Uma atividade doméstica pode ser uma atividade de repetição. Jogar vídeo game pode ser considerada uma atividade de repetição e qualquer atividade de repetição que leva a um problema inflamatório pode levar a esse conjunto de infecções ou doenças que a gente chama de LER", explica.

O distúrbio provoca dor e inflamação e pode alterar a capacidade funcional da região comprometida. Ela é causada por mecanismos de agressão, que vão desde esforços repetidos continuadamente ou que exigem muita força na sua execução, até vibração, postura inadequada e estresse.

Sintomas

Os principais sintomas incluem dor nos membros superiores e nos dedos, dificuldade para movimentá-los, formigamento, fadiga muscular, alteração da temperatura e da sensibilidade, redução do movimento e inflamação.

Nas crises agudas de dor, o tratamento inclui o uso de anti-inflamatórios e repouso. Nas fases mais avançadas da síndrome, a aplicação de corticoides na área da lesão ou por via oral, fisioterapia e intervenção cirúrgica são recursos terapêuticos que devem ser considerados.

O diagnóstico é basicamente clínico. O mais importante é determinar a causa dos sintomas para escolher o tratamento adequado.

Reprodução/Internet

PREFEITURA MUNICIPAL DE PINDAMONHANGABA
Secretaria Municipal de Segurança Pública
DEPARTAMENTO DE TRÂNSITO E MOBILIDADE

EDITAL DE NOTIFICAÇÃO DA AUTUAÇÃO POR INFRAÇÃO DE TRÂNSITO N° 29/2019, o Departamento de Trânsito e Mobilidade, em conformidade com as competências estabelecidas na Lei 9.503/97 - Código de Trânsito Brasileiro - CTB, e demais regulamentações do Conselho Nacional de Trânsito - CONTRAN, especialmente as Resoluções 299/2008 e 619/2016, tendo em vista que os autos de infração foram considerados regulares e consistentes, tendo sido cumprido o estabelecido no inciso II, parágrafo único, artigo 281 do CTB, NOTIFICA DA AUTUAÇÃO os proprietários e/ou infratores dos veículos abaixo relacionados, podendo ser interposta a DEFESA DA AUTUAÇÃO e realizada a INDICAÇÃO DO CONDUTOR até 11/10/2019, pessoalmente ou por remessa postal junto a Prefeitura Municipal de Pindamonhangaba,Av. Nossa Senhora do Bom Sucesso n. 1400, Alto do Cardoso, Pindamonhangaba / SP - CEP: 12420-010devendo, para a DEFESA DE AUTUAÇÃO, apresentar requerimento devidamente preenchido de forma legível e assinado, acompanhado, no mínimo, dos seguintes documentos: a) cópia do auto de infração ou desta notificação; b) cópia da CNH ou outro documento de identificação oficial que comprove a assinatura do requerente ou procurador, se pessoa jurídica documento que comprove a representação; c) procuração quando for o caso; d) cópia do CRLV; e) original ou cópia de outros documentos que possam fazer prova ou colaborar para o esclarecimento dos fatos alegados. A defesa deverá ter somente um auto de infração como objeto. IDENTIFICAÇÃO DO CONDUTOR INFRATOR: 1) Caso o proprietário do veículo não seja o infrator, nos termos do art. 257 do CTB, poderá identificá-lo. Para tanto deverá preencher formulário próprio (disponível em www.pindamonhangaba.sp.gov.br > Serviços online> Multa de trânsito) acompanhado dos seguintes documentos: CONDUTOR INFRATOR: a) Cópia reprográfica legível do documento de habilitação quando habilitado e/ou documento de identificação oficial. b)Para condutor estrangeiro, além dos documentos previstos no item anterior, anexar comprovante da data de entrada no Brasil. PROPRIETÁRIO DO VEÍCULO: c) Cópia reprográfica legível do documento de identificação oficial com fotografia e assinatura; d) Se o proprietário ou o condutor infrator possuir um representante legal, este deverá juntar o documento que comprove a representação (contrato social, procuração etc) e documento oficial de identificação com assinatura e foto; e) Se o proprietário for pessoa jurídica e não tenha sido possível a coleta da assinatura do condutor infrator, além dos documentos previstos nos itens anteriores, deverá ser anexado ao formulário cópia de documento em que conste cláusula de responsabilidade por infrações cometidas pelo condutor e comprovante da posse do veículo no momento do cometimento da infração; 2) Tratando-se de veículo de propriedade de pessoa jurídica ou leasing, será obrigatória a identificação do condutor infrator, sob pena de, não o fazendo, incorrer nas consequências definidas nos §§ 7 e 8 do art. 257 do Código de Trânsito Brasileiro CTB. 3) A indicação do condutor infrator somente será acatada e produzirá efeitos legais se: o formulário estiver corretamente preenchido, sem rasuras, com as assinaturas originais do condutor e proprietário do veículo; não estiver faltando os documentos solicitados; o requerente tiver legitimidade; e não estiver fora do prazo. O requerente é responsável penal, cível e administrativamente pela veracidade das informações e dos documentos fornecidos. FORMULÁRIOS E ENDEREÇOS: Os formulários poderão ser retirados pelo sítio www.pindamonhangaba.sp.gov.br > Serviços online > Multa de trânsito, e poderão ser entregues, no prazo acima estabelecido, via remessa postal para o endereço da Prefeitura Municipal de Pindamonhangaba. O padrão de sequência de identificação dos dados das infrações abaixo relacionados são: placa do veículo, número do Auto de Infração de Trânsito (A.I.T), data da infração e código da infração com desdobramento.

Placa do veículo	A.I.T.	Data da infração	Código infração
ERM7637	Z440033975	29/07/19	55412
DVM6110	B440252012	21/07/19	54010
LSE4065	Z440033928	26/07/19	55412
NWR7163	Z440034387	20/08/19	55412
EZL9927	Z440034275	13/08/19	55412
EEQ5832	B440250813	27/07/19	55500
CFR2115	Z440033715	13/07/19	55412
BPL5895	Z440034019	01/08/19	55412
OXD8593	B440252233	22/08/19	54526
DWE4154	Z440034483	24/08/19	55412
ETM2730	Z440034348	16/08/19	55412
ETM2730	Z440034279	ETM2730	55412
NGR6045	Z440034346	16/08/19	55412
DKX1058	B440252904	22/08/19	73662
GMC5383	Z440034311	15/08/19	55412
EJZ4005	B440252877	23/08/19	68580
DSQ1031	Z440034264	13/08/19	55412
DDH1055	Z440034252	12/08/19	55412
EYU2294	B440252828	18/08/19	60412
GTE9809	Z440034314	15/08/19	55412
CYQ6010	B440252861	21/08/19	51851
FHC3524	B440252477	20/08/19	54790
HKT4953	B440252802	15/08/19	76331
DXR8615	B440252652	10/08/19	54010
FLE8329	B440252723	16/08/19	73662
FQG3429	Z440034316	15/08/19	55412
EYU2497	Z440034358	17/08/19	55412
GIP6700	B440251976	14/08/19	54100
FJP9600	B440252215	19/08/19	57463
CKM5273	Z440034351	16/08/19	55412
AVJ0378	Z440033776	17/07/19	55412
BVS2849	B440252756	24/08/19	76252
FXQ4679	B440252256	13/08/19	51851
BPL5895	B440252055	21/07/19	60412
NDX3663	B440251869	24/07/19	57463
DQW1740	Z440034012	01/08/19	55412
DPO2973	B440252179	02/08/19	54523
BGC9095	Z440034034	01/08/19	55412
BGC9095	Z440034043	02/08/19	55412
EIK5485	Z440034014	01/08/19	55412
FGK5965	B440251667	02/08/19	73740

Placa do veículo	A.I.T.	Data da infração	Código infração
CYG9955	Z440034395	20/08/19	55412
DWE3994	Z440034326	15/08/19	55412
DWE3994	Z440034407	20/08/19	55412
EVT4172	B440252415	01/08/19	56225
FBB3247	Z440034391	20/08/19	55412
FBB3247	Z440034374	19/08/19	55412
CJQ5003	Z440034467	23/08/19	55412
DFQ3909	Z440034449	22/08/19	55412
CNV3576	Z440034419	21/08/19	55412
BUH1758	Z440034376	19/08/19	55412
HGX3841	Z440034464	23/08/19	55412
FBB3287	B440252247	30/07/19	54523
DDH1017	Z440034372	19/08/19	55412
MRM2002	B440252230	22/08/19	57463
HCM3810	B440252178	02/08/19	54523
EIL3067	B440252866	21/08/19	51851
DAU4856	Z440034110	06/08/19	55412
EYJ8119	Z440034109	06/08/19	55412
CBV4647	Z440034092	05/08/19	55412
EAO8624	B440252902	20/08/19	57380
GAJ3028	B440252874	08/08/19	57463
DFQ4812	B440252673	11/08/19	56222
EBK2935	B440252840	20/08/19	60412
FEB6174	B440251965	07/08/19	54870
FPL8841	Z440034383	19/08/19	55412
FMO0774	Z440034440	22/08/19	55412
ESW9921	B440252228	15/08/19	57380
CDS7430	B440252832	18/08/19	60501
BSS2044	Z440034288	14/08/19	55412
CYG6369	Z440034074	03/08/19	55412
EGJ7322	B440251727	23/07/19	57463
DKC7641	B440252822	17/08/19	54522
FBI5614	B440251130	08/08/19	57463
EAY1055	Z440033958	29/07/19	55412
GIK2770	B440252019	21/07/19	54790
AMY2796	B440250187	23/07/19	54521
FWO8460	B440250191	24/07/19	73662
DHV4327	B440249015	01/08/19	51851
CKV3989	B440252041	21/07/19	54870
HYE3852	B440252020	21/07/19	54790

Pindamonhangaba, 27 de setembro de 2019.

José Vidal de Souza França Filho
Secretário Adjunto de Segurança Pública

NOTIFICAÇÃO EXTRAJUDICIAL

MUNICÍPIO DE PINDAMONHANGABA, por meio do Departamento de Regularização Fundiária, comunica o Sr. Jeremias Homem de Mello que através da Notícia de Fato nº MP:38.0378.0000296/2019-4, tomou conhecimento acerca da existência de possível parcelamento de solo para fins urbanos localizado na Rodovia Dr. Caio Gomes Figueiredo, nas proximidades do n.º 8000. Foi realizada vistoria no local e confirmada a existência de parcelamento em área inferior ao módulo rural. A área objeto do parcelamento foi identificada como sendo de Vossa Senhoria. Na data de 02/07/2019 foi aberto o Processo Administrativo n.º 19.377/2019 para apurar a responsabilidade pelo parcelamento clandestino, bem como, possibilitar a regularização fundiária nos termos da Lei Federal n. 13.465/2017. Diante do exposto, notifica extrajudicialmente Vossa Senhoria para comparecer no prazo de 10 (dez) dias na sede da Secretaria de Habitação, localizada na Rua Dr. Monteiro de Godoy nº 445, Bosque – Pindamonhangaba/SP, em dia e horário previamente agendado, para ter conhecimento sobre o processo administrativo acima mencionado, oportunidade em que, querendo, poderá apresentar manifestação por escrito. Desde já, informamos que o parcelamento clandestino deverá ser cessado imediatamente, assim como deverá ser cessada as alienações e todo e qualquer anúncio de venda de glebas, seja por meio de placas ou por meios eletrônicos. O atendimento a presente notificação poderá acarretar a propositura de ação judicial visando a regularização ou o desfazimento do parcelamento. O agendamento deverá ocorrer preferencialmente através do e-mail institucional vdpereira_saj@pindamonhangaba.sp.gov.br ou através do telefone 36445231.

COMUNICADO DE EXTRAVIO

A empresa MARIA LUCIA CARNEIRO VILELA & CIA LTDA EPP, inscrita no CNPJ sob o nº 05.558.602/001-82 e Inscrição Estadual nº 528.126.147-116, declara para os devidos fins que teve o seguinte equipamento extraviado: EQUIPAMENTO ECF, MARCA DARUMA AUTOMAÇÃO, MODELO ECF FS600, VERSÃO 01.05.00 e Nº FABRICAÇÃO DR0207BR000000111188, COM DATA DE LACRAÇÃO E 25/04/2008. E por ser a expressão de verdade firma a presente declaração.

AUDIÊNCIA PÚBLICA

A Secretaria de Saúde da Prefeitura Municipal de Pindamonhangaba estará no próximo dia 03 de outubro de 2019 às 15h30, na Câmara de Vereadores, para Audiência Pública referente à Prestação de Contas do 2º Quadrimestre de 2019. Todos estão convidados.

CONSELHO MUNICIPAL DOS DIREITOS DA CRIANÇA E DO ADOLESCENTE – CMDCA

RESOLUÇÃO Nº 84, de 30 de julho de 2019.

Dispõe sobre o prazo mínimo para o envio de solicitação de férias dos Conselheiros Tutelares de Pindamonhangaba, e dá outras providências.

O Conselho Municipal dos Direitos da Criança e do Adolescente – CMDCA, no uso das atribuições estabelecidas nas Leis Municipais nº 2.626/1991 e nº 4.140/2004,
Considerando a deliberação da 15ª reunião ordinária, ocorrida em 30 de julho de 2019,

RESOLVE :
Art. 1º - As solicitações de férias dos Conselheiros Tutelares de Pindamonhangaba deverão ser apresentadas à Secretaria de Assistência Social e ao Conselho Municipal de Direitos da Criança e do Adolescente de Pindamonhangaba, no mínimo 30 (trinta) dias antes do início do período de férias.

Art. 2º - Esta resolução entra em vigor na data de sua publicação.

Pindamonhangaba, 30 de julho de 2019.

William Anaia Bonafé
Presidente do CMDCA – Gestão 2019/2021

ACADEMIA PINDAMONHANGABENSE DE LETRAS

EDITAL DE CONVOCAÇÃO

De acordo com o artigo 18 do capítulo 5º, do título III do Estatuto da APL, ficam convocados todos os membros da **Academia Pindamonhangabense de Letras** para a Assembléia Geral a acontecer no próximo dia 08 de outubro deste ano de 2019, em sua sede, no Palacete 10 de Julho, sito a Rua Deputado Claro César, nº 33, no centro de Pindamonhangaba - SP.

Referida Assembléia, será as 19 horas, em primeira convocação, com a maioria dos acadêmicos . Caso não haja número suficiente, será realizada 30 (trinta) minutos depois, em segunda convocação, com qualquer número de acadêmicos presentes.

Na "PAUTA", o retorno da Presidente: Elisabete Nogueira da Silva Guimarães, a seu cargo, do qual ela estava afastada, tendo sido substituído pelo Vice Presidente: Edmar de Souza, conforme artigo 13 do capítulo 3º, em seu parágrafo 2º, do título III.

Pindamonhangaba, 27 de setembro de 2019

Edmar de Souza
Presidente da APL, em exercício.

PREFEITURA MUNICIPAL DE PINDAMONHANGABA
PUBLICIDADE DOS PROCESSOS DE LICITAÇÃO

***** AVISO DE LICITAÇÃO *****
Encontram-se abertos no Depto. de Licitações e Contratos, sito na Av. N. Sra. do Bom Sucesso, n° 1400, Bairro Alto do Cardoso:

PREGÃO REGISTRO DE PREÇO Nº 216/2019 (PMP 27906/2019)
Para "aquisição de medicamentos da atenção básica", com entrega dos envelopes até dia 15/10/19 às 08h e início da sessão às 08h30.

PREGÃO Nº 217/2019 (PMP 27918/2019)
Para "aquisição de mangueira de luz led", com entrega dos envelopes até dia 15/10/19 às 14h e início da sessão às 14h30.

PREGÃO REGISTRO DE PREÇO Nº 218/2019 (PMP 27929/2019)
Para "aquisição de insulinas", com entrega dos envelopes até dia 16/10/19 às 08h e início da sessão às 08h30.

PREGÃO Nº 219/2019 (PMP 27933/2019)
Para "aquisição de veículo", com entrega dos envelopes até dia 16/10/19 às 14h e início da sessão às 14h30.

PREGÃO Nº 220/2019 (PMP 27940/2019)
Para "contratação de empresa especializada para prestação de serviço de limpeza em caixas d'água e troca de refil dos filtros pelo período de 12 meses", com entrega dos envelopes até dia 17/10/19 às 08h e início da sessão às 08h30.

PREGÃO REGISTRO DE PREÇO Nº 221/2019 (PMP 27949/2019)
Para "aquisição de alavanca de vitrô, barra de ferro, perfil cadeirinha, batente e perfil 'T'", com entrega dos envelopes até dia 17/10/19 às 14h e início da sessão às 14h30.

PREGÃO REGISTRO DE PREÇO Nº 222/2019 (PMP 27953/2019)
Para "contratação de empresa para prestação de serviços de execução de infraestrutura de sinalização, atinentes ao sistema semafórico, com correspondente fornecimento de materiais", com entrega dos envelopes até dia 18/10/19 às 08h e início da sessão às 08h30.

PREGÃO Nº 223/2019 (PMP 27967/2019)
Para "aquisição de equipamentos odontológicos", com entrega dos envelopes até dia 18/10/19 às 14h e início da sessão às 14h30.

PREGÃO REGISTRO DE PREÇO Nº 224/2019 (PMP 27983/2019)
Para "aquisição de utensílios de cozinha", com entrega dos envelopes até dia 21/10/19 às 08h e início da sessão às 08h30.

PREGÃO REGISTRO DE PREÇO Nº 225/2019 (PMP 27984/2019)
Para "contratação de empresa especializada em locação de caminhão toco basculante com motorista", com entrega dos envelopes até dia 21/10/19 às 14h e início da sessão às 14h30.

PREGÃO REGISTRO DE PREÇO Nº 226/2019 (PMP 27985/2019)
Para "aquisição de utensílios de cozinha", com entrega dos envelopes até dia 22/10/19 às 08h e início da sessão às 08h30.

PREGÃO REGISTRO DE PREÇO Nº 227/2019 (PMP 27986/2019)
Para "contratação de empresa especializada para locação de escavadeira hidráulica com motorista", com entrega dos envelopes até dia 22/10/19 às 14h e início da sessão às 14h30.

Os editais estarão disponíveis no site www.pindamonhangaba.sp.gov.br. Maiores informações no endereço acima das 8h às 17h ou através do tel.: (12) 3644-5600.

***** ADIAMENTO *****
PREGÃO Nº 204/2019 (PMP 25653/2019)
Comunicamos o adiamento "sine die" da licitação supra, que cuida de "contratação de empresa especializada para prestação de serviço de poda e supressão de exemplares arbóreos em vias, logradouros e canteiros de vias públicas, prédios públicos e áreas verdes nos limites do Município de Pindamonhangaba e Distrito de Moreira César", para análise dos questionamentos enviados pelas empresas.

CONSELHO MUNICIPAL DOS DIREITOS DA CRIANÇA E DO ADOLESCENTE – CMDCA

RESOLUÇÃO Nº 85, de 13 de agosto de 2019.
Altera a resolução nº 79 quanto ao valor do repasse público de recursos para financiamento de projetos de crianças e adolescentes, via fundo municipal dos direitos da criança e do adolescente – FUMCAD, e dá outras providências.

O Conselho Municipal dos Direitos da Criança e do Adolescente – CMDCA, no uso das atribuições estabelecidas nas Leis Municipais nº 2.626/1991 e nº 4.140/2004,
Considerando os projetos aprovados em banco de projetos referente ao Edital FUMCAD 2017 e 2018,
Considerando as doações ao fundo em 2018 e destinações estabelecidas,
Considerando o a cláusula 3.2.1 do Termo de Fomento nº 06/2019 firmado entre a Prefeitura Municipal de Pindamonhangaba e a Associação dos Salesianos Cooperadores de Pindamonhangaba para a execução do Projeto "Resgatando Vidas – Oficina para Vidas" que estabelece o limite de 30% (trinta por cento) para aditamento ao valor firmado no Termo de Fomento,
Considerando a deliberação da 16ª reunião ordinária, ocorrida em 13 de agosto de 2019,
RESOLVE :
Art. 1º - alterar a resolução nº 79, de 29 de abril de 2019 que dispõe sobre o repasse público de recursos para financiamento de projetos de crianças e adolescentes, via fundo municipal dos direitos da criança e do adolescente – FUMCAD
Art. 2º- Autorizar o repasse público complementar para a Associação dos Salesianos Cooperadores de Pindamonhangaba para a execução do Projeto "Resgatando Vidas – Oficina para Vidas" para aditamento ao Termo de Fomento nº 06/2019 dentro do limite de 30% do valor firmado, correspondente a mais R$20.800,00 (vinte mil e oitocentos reais) através do Fundo Municipal dos Direitos da Criança e do Adolescente (FUMCAD), oriundos de renúncia fiscal.
Art. 3º - Informar que a liberação do recurso está condicionada a apresentação do Plano de Trabalho incluindo planilhas detalhadas de aplicação dos recursos e toda documentação necessária à Secretaria de Assistência Social, para elaboração e celebração de contrato com a administração pública.
Art. 4º - Esta resolução entra em vigor na data de sua aprovação.

Pindamonhangaba, 13 de agosto de 2019.

William Anaia Bonafé
Presidente do CMDCA – Gestão 2019/2021

cidade

Rotatória do "Tenda" pode receber semáforos

A rotatória Dr. João Pedro Cardoso, localizada entre o anel viário e rodovia Manoel César Ribeiro, importante acesso à zona leste da cidade, poderá receber a implantação de semáforos para melhorar a fluidez no trânsito e trazer mais segurança aos motoristas e pedestres que passam pelo local.

Localizada próximo ao Parque da Cidade e hipermercado Tenda, o local é apontado como um ponto crítico no trânsito da cidade, motivo pelo qual a Prefeitura de Pindamonhangaba solicitou um estudo de viabilidade técnico sobre essa melhoria. No último dia 23, o prefeito Isael Domingues recebeu em seu gabinete os técnicos da Secretaria de Segurança e Departamento de Trânsito juntamente com Alexandre Zum Winkel, da empresa Tranzum Planejamento e Consultoria de Trânsito.

"A empresa apresentou uma microssimulação de tráfego que gerou um projeto básico o qual os setores de Planejamento e Trânsito da administração irão planificar para ser colocado em prática e assim amenizar o grande conflito que tem nessa área, um clamor muito grande da nossa população", afirmou o prefeito.

Segundo o secretário de Segurança, José Sodário Viana, o próximo passo será a abertura de um processo licitatório para aquisição desse sistema. O local também deverá passar por algumas modificações de obras.

Divulgação

Cidade receberá verba de R$ 4 milhões para asfalto

Um antigo pleito da Prefeitura de Pindamonhangaba para recapeamento asfáltico de vários bairros da cidade no valor de R$ 4 milhões foi deferido nesta semana pela Agência Desenvolve do Governo do Estado de São Paulo. A informação foi transmitida ao prefeito Isael Domingues que comemorou a notícia aguardada há mais de dois anos.

Protocolado em maio de 2018 o projeto foi aprovado em 2019 e agora a prospecção nº 554162 da linha Via SP foi deferida em 20 de setembro. O processo está em fase de envio de documentação e a Prefeitura deverá abrir o processo licitatório nos próximos dias para após o encerramento do mesmo realizar a assinatura do contrato e execução da obra no primeiro semestre de 2020.

"A demanda de melhorias nas vias públicas da cidade é muito grande e como gestor estamos correndo atrás para executar essa grande melhoria para inúmeros bairros da cidade", afirmou o prefeito Isael Domingues.

Segundo Marcela Franco, secretária de Obras e Planejamento do município, serão priorizadas as ruas em estado mais crítico de diversos bairros da cidade e de Moreira César. O objetivo é eliminar o mau estado de conservação das vias e trazer mais segurança no trânsito da cidade.

Após a assinatura do contrato a administração divulgará as vias públicas que serão beneficiadas para que os munícipes acompanhem a execução.

Além desse valor, a Agência Desenvolve ainda irá financiar uma verba de R$ 250 mil para aquisição de uma retroescavadeira.

Cpic promove seminário de segurança alimentar e nutricional

Colaborou com o texto: Bruna Silva

A Secretaria de Saúde Pindamonhangaba, por meio do Cpic (Centro Integrativo de Atividades Complementares), promoverá no dia 16 de outubro, o segundo seminário de segurança alimentar e nutricional de Pindamonhangaba. O evento é gratuito e as inscrições já podem ser realizadas pelo e-mail: cpic.saude@pindamonhangaba.sp.gov.br.

De acordo com os organizadores, o seminário tem o objetivo de discutir as práticas alimentares e nutricionais na cidade. O evento começara às 8 horas da manhã com o café, seguido da abertura oficial às 8h45. Às 9 horas, terá a palestra "A segurança alimentar e nutricional no Brasil" com a doutora Soraia de Fátima Ramos. Às 9h45 será a discussão do paradoxo "Obesidade x Fome" com a endocrinologista Daniela Andraus. Já às 10h30, será abordado "Experiências e desafios no município de Pindamonhangaba em segurança alimentar e nutricional" com o teatro Panc e o Cpic. Às 11h45 haverá uma pausa para o almoço com retorno das atividades às 13h15 com a discussão "Alimentação Quântica x Estados Emocionais" com a terapeuta integrativa, Daniela Maria Vitório de Araújo. Às 14 horas, a doutora Márcia Penna Bueno com a abordagem sobre "rotulagem de alimentos". Já às 14h45, será a vez do nutricionista clínico, Alessandro Mendes, falar sobre "O papel da segurança alimentar e nutricional: da teoria à prática". Às 15h30 haverá uma pausa para o coffe break e a dança circular. As atividades prosseguem e às 16 horas terá a conversa com a bióloga Iara Ribeiro Dias, acerca da "Segurança e aspectos nutricionais de Panc na alimentação". Bem próximo ao encerramento do evento, às 16h45 será elaborada a carta de intenções com propostas sobre segurança alimentar para a cidade com a implementação do Dia Municipal de Alimentação Saudável, em Pindamonhangaba.

Vale destacar que durante todo o evento haverá atividades culturais e exposições. Os interessados em mais informações podem procurar o Cpic que fica na rua José Luiz Cembranelli, 1.005, Parque das Nações.

Reprodução/Internet

"Conferência Municipal de Assistência Social" será realizada neste sábado

Reprodução/Internet

A Prefeitura de Pindamonhangaba, através da Secretaria de Assistência Social e o Conselho Municipal de Assistência Social convidam toda a população para participar da "IX Conferência Municipal de Assistência Social", que será realizada no próximo sábado, dia 28 de setembro, das 8 às 17 horas, no auditório da Faculdade Anhanguera (avenida Nossa Senhora do Bom Sucesso, nº 3.344). O tema será "Assistência Social é um Direito: Evolução e Desafios do Suas". Para participar, basta fazer sua inscrição gratuita na hora do evento.

As conferências estão previstas no art. 18 da Loas (Lei Orgânica da Assistência Social) como meio de avaliar a situação da assistência social e propor diretrizes para o aperfeiçoamento do Sistema Único da Assistência Social, mostrando-se uma importante ferramenta no controle social.

As conferências de assistência social são instâncias que tem por atribuições a avaliação da política de assistência social e a definição de diretrizes para o aprimoramento do Suas e assim consolidar e ampliar os direitos socioassistenciais.

A Conferência Municipal ocorre a cada dois anos e conta com a participação dos sujeitos envolvidos na política da assistência social (usuários, representantes de usuários ou de organizações de usuários, entidades e organizações de assistência social e trabalhadores do setor) e pessoas interessadas nas questões relativas a essa política.

Devido a sua natureza deliberativa, as propostas feitas na conferência, ao serem transformadas em resolução, passam a ser prioridade para as ações desenvolvidas pelo Estado e Município.

Na conferência serão eleitos de forma paritária os representantes para a participação na Conferência Estadual, entre usuários, trabalhadores e poder público.

O evento contará com a presença da Profª Dra. Elisa M. Andrade Brisola, Mestre em Desenvolvimento Humano / Departamento de Serviço Social/Unitau, Mestre em Gestão e Desenvolvimento Regional – Unis.

"ELEIÇÃO DOS CONSELHEIROS TUTELARES – CONHEÇA AS REGRAS E OS CANDIDATOS PARA O MANDATO 2020/2024"

No próximo dia 6 de outubro de 2019, acontecerá em todo o país, a eleição unificada para a escolha dos novos conselheiros tutelares, que atuarão de 2020-2024. Em Pindamonhangaba, serão eleitos 10 Conselheiros Tutelares Titulares e 10 Suplentes que serão distribuídos nos dois conselhos tutelares, no Centro e em Moreira César, o último, em fase final de implantação.

O Conselho tutelar tem por função legal executar com zelo as atribuições que lhe foram confiadas pelo Estatuto da Criança e do Adolescente.

O Conselheiro Tutelar deve zelar pelo cumprimento de direitos, garantindo absoluta prioridade na efetivação de direitos, orientando a construção da politica municipal de atendimento, conforme a legislação vigente.

Em Pindamonhangaba, as eleições acontecerão nos cincos Cras da cidade,- das 8 às 17horas. O voto não é obrigatório, mas segue todas as regras de uma eleição. O eleitor deve estar apto à votação, ou seja, com otítulo considerado regular pelo Tribunal Regional Eleitoral até 11 de julho de 2019. Qualquer eleitor do município, em dia com suas obrigações eleitorais e em pleno gozo de seus direitos políticos, poderá votar na Eleição para Conselheiros Tutelares. O voto será direto e secreto, podendo o eleitor escolher apenas 1 (um) candidato. Para votar é preciso levar um documento oficial com foto e o titulo de eleitor. Aqueles que não tiverem, podem solicitar segunda via no cartório ou baixar o aplicativo "E-Titulo", da Justiça Eleitoral no seu celular.

Locais da votação:

a) Cras - Araretama – Rua José Alves Pereira, 36 - Araretama (Nova Esperança)

b) Cras-Castolira: Rua Regina Célia Pestana César, 276, Castolira

c) Cras-Centro – Rua Dr. Laerte de Assunção Júnior, 51 Campo Alegre

d) Cras-Cidade Nova – Rua Bonsucesso, 79 – Cidade Nova

e) Cras-Moreira César – Rua Carlos Augusto Machado, 63 - Moreira César

Abaixo, seguem os candidatos:

1 - Juliana Bertolino

É formada na área de educação com especialização em violência doméstica de crianças e adolescentes. No atual mandato, realizou milhares de intervenções no que se refere a violações de direitos, e tem trabalhado juntamente com a rede de proteção para o fortalecimento das famílias e assim garantir os direitos fundamentais estabelecidos no ECA, onde deseja continuar, seu trabalho com comprometimento, ética e profissionalismo.

2 - Rodolfo Rocha

Morador de Moreira Cesar, bacharel em direito, trabalho há mais de 6 anos no Conselho Tutelar de Pindamonhangaba. Peço seu voto para continuar o meu trabalho.

Vote RODOLFO ROCHA 2

3 - Maria Helena dos Santos Villa Nova

Formação: Pedagoga, pós-Graduada em Gestão de Pessoas e Pedagogia Para Empresas e Organizações Sociais/ ONGs. Extensão Universitária em Libras.

Conselheira tutelar em Exercício.

4 - Luciana Ferreira

5 - Telma Benco

Formada em Serviço Jurídico pela Etec e bacharel em direito pela Unisal Lorena. Por 5 anos fui voluntária e estágiaria na Delegacia Defesa da Mulher em atendimento direto com crianças e adolescentes em estado de vulnerabilidade que ficou evidente que eu posso fazer um trabalho junto ao Conselho Tutelar

6 - Patricia Garcez

Psicóloga clínica, com foco em crianças e adolescentes. Atuou como coordenadora de juventude pela Prefeitura Municipal. Vivência de 7 anos com crianças e adolescentes na área institucional, escolar e clínica.

7 – Cris Oliveira

Sou assistente social, especialista em Violência Doméstica contra Criança e Adolescente e militante da área da infância e juventude.

Conselheira Tutelar em exercício.

8 – Rosângela Ferreira

Mestre em Educação/ Unoeste, Pós-Graduada em Psicopedagogia Clínica e Educacional/ UFRJ, Graduada em psicologia/ UNIRIO e pedagogia/ OGE. Funcionária Pública aposentada, com 30 anos de experiência na área educacional, 15 anos de atuação na área clínica. Membro da ONG Amor Exigente/ Martin Pescador/ Mão Amiga.

11 - Marlene Pereira

Sou natural de Pindamonhangaba, formada em Pedagogia e estudante de Letras. trabalho há dez anos em creche municipal e conheço de perto às necessidades, carências e negligências com as nossas crianças. Quero trabalhar como conselheira tutelar para se fazer cumprir os direitos das nossas crianças e adolescentes.

12 - Sara Meira

Sou a Sara Meira, pra quem já me conhece sabe que tenho um projeto social HERÓIS VOLUNTÁRIOS, e agora quero poder fazer ainda mais pela nossa amada cidade. Trabalhando para a população em geral para defender os direitos das nossas crianças e adolescentes no Conselho Tutelar.

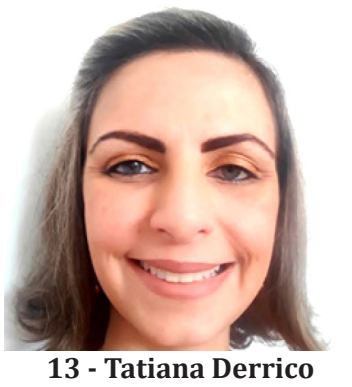

13 - Tatiana Derrico

Graduada em Serviço Social em 2002/Unitau. Desenvolvimento de diversos trabalhos profissionais com crianças e adolescentes no Padre Vita e Projeto Grêmio União em prol da prevenção, direito e defesa. Conhecimentos específicos em leis sociais, tais como ECA, LOAS, entre outras.

14 - Raquel Lomeu

Sou psicóloga e com um olhar diferenciado para as peculiaridades, minha formação aponta para um caminho que busca o bem -estar das pessoas. Minha experiência no serviço de acolhimento institucional do município esteve em trabalhar em prol de garantir e preservar os direitos dos adolescentes com foco na promoção de ações efetivas de inserção social. Com responsabilidade e dedicação pretendo continuar zelando pela proteção integral de nossas crianças e adolescentes. Conto com você.

15 - Luisa Guedes

Futura Pedagoga, pindamonhangabense, possui formação e carreira na área de RH com ênfase no desenvolvimento humano. É voluntária nas entidades de acolhimento Lar da Criança Irmã Julia e Apar (Associação de Pais e Amigos de Adolescentes em Risco) - Atuante nas ações de acolhimento estratégico, com educação à luz das emoções e atividades pedagógicas que fortalecem o desempenho escolar e favorecem a descoberta e expressão de sentimentos e o autoconhecimento, valorizando os momentos felizes em detrimento dos momentos dolorosos.

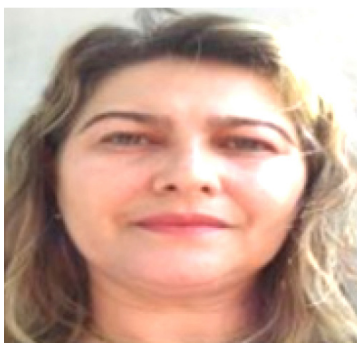

16 - Edvania de Moraes

Pindamonhangabense, 45 anos, funcionária pública na Secretariade Saúde há 15 anos, graduada em serviço social, estagiei no Lar da Criança Irmã Júlia, sou voluntária na Apae em projetos da Igreja Católica e no asilo São Vicente de Paulo. Atuo sempre em defesa do ECA em prol da Criança e do adolescente e na preservação e fortalecimento da Família.

17 - Edna

Olá, me chamo Edna, tenho 37 anos, solteira, nascida e criada nesta cidade, e moradora do bairro beta. Sou servidora pública concursada e efetivada na Escola Estadual "Prof Ivone Nogueira de Azevedo" há mais de seis anos, e onde ao longo desse tempo venho aprendendo - diariamente - a construir um diálogo franco, aberto e responsável com as crianças, com os adolescentes e com a comunidade em geral.

18 - Edson Walmir
(Delegacia de Defesa da Mulher)

Pindamonhangabense, morador do bairro Campo Alegre desde o nascimento, casado e pai de três filhos. Trabalhei como agente penitenciário e em indústrias. Há 13 anos sou servidor público, estou há 11 anos na Delegacia de Defesa da Mulher (que também atende crianças e adolescentes). Nesse período de delegacia já colaborei com a equipe em mais de 20 mil atendimentos e espero levar esta experiencia para o Conselho Tutelar.

19 - Karol Honorato Silva

Cursando Direito na Fasc, tem curso básico em teologia, militante em trabalhos sociais com crianças e adolescentes; casada há 8 anos com Thiago Silva, pastor, teólogo, com quem tem dois filhos: Heytore Heloísa. Sempre auxiliou seu marido no pastoreio de igrejas e em instituições voltadas às crianças e adolescentes. Comprometida com a honestidade, seriedade, respeito ao próximo, justiça e, principalmente, com a família e a garantia da defesa dos direitos da criança e do adolescente.

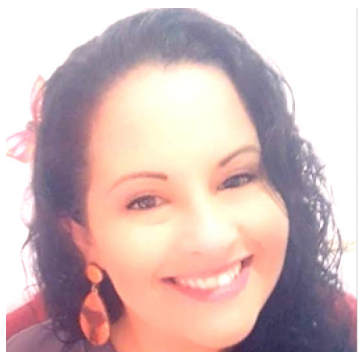

21 - Marcella Nunes

Formanda em Magistério, tendo experiencia e participação em Ong´s de Assistência a famílias carentes e crianças com necessidades especiais, 12 anos atuando na área da educação como professora e auxiliar de classe. Estou candidata para contribuir com o município fazendo cumprir os direitos das crianças, visando um futuro melhor a todos.

23 - Desireé

Peço seu voto para defender e garantir os direitos das crianças e adolescentes, na área da educação, saúde, fiscalizando e requisitando serviços/ atendimento, para assim, valer de fato, os direitos fundamentais, inerentes, conforme o ECA. Sou conselheira suplente na atual gestão 2016/202, porém já fui conselheira tutelar em dois mandatos, entre os anos de 2005/2012, sou professora na Rede Estadual e trabalhei por nove anos na Obra Social dos Salesianos

24 - Maria Monteiro

Assistente Social com experiência em Projeto Social de Fortalecimento de Vínculos Familiares para Crianças. Conselheira tutelar desde 2016 atuando com trabalho junto às famílias e sociedade em defesa dos Direitos violados da Criança e do Adolescente. Zelar e defender Direitos Humanos requer compromisso, comprometimento, seriedade e profissionalismo. Atuar com respeito e compromisso ético, sério para com a Criança e Adolescente, buscando sempre o zelo para uma sociedade justa e digna sem violações e direitos.

26 - Regina Faria

Graduada em Serviço Social, já atuou em instituições da cidade, Presidente do aprendiz,vice do extinto Patrulheiros Dom Bosco, como conselheira desejo efetivar compromisso ético e profissional para garantir os Direitos de Crianças e Adolescentes do município,com ações de respeito e cidadania, priorizando sempre a família.

27 - Professor Mauro Lopes

Graduado e Especialista em Logística e Gestão de RH (Fatec). Atuando como facilitador na formação de capacitação de jovens e adolescentes, nas seguintes instituições: ONG (IA3), Senai, Etec. Atualmente cursando Pós-Graduação: Serviço Social (Fatec) e Educador Social (Senac Pindamonhangaba).

28 - Isabel de Cássia Ramos

Formada em Serviço Social, pós-graduada em Psicopedagogia, cursando o último ano em Pedagogia.

Buscarei zelar pelo cumprimento dos Direitos da Criança e do Adolescente, visando sempre, idoneidade e respeito a todos.

cotidiano

"Vila dos Afetos" promove palestra sobre prevenção à depressão

Colaborou com o texto: Bruna Silva

Nesta sexta-feira (27), a "Vila dos Afetos", em Moreira César, receberá uma palestra, às 19 horas, sobre prevenção a depressão e ao suicídio, em sensibilização ao "setembro amarelo" – mês em que se dá a conscientização. O evento é realizado pela Secretaria de Saúde da Prefeitura, em parceria com o Fundo Social de Solidariedade.

A palestra será ministrada pela psicóloga Irma Moraes e tem como tema central "conversar é o melhor remédio". O objetivo é reunir os líderes de bairros, a fim de criar uma rede de proteção e identificação de depressão para o encaminhamento adequado ao Caps (Centro de Atenção Psicossocial). Vale destacar que aqueles que são dependentes químicos deverão ser encaminhados ao Caps Ad.

O evento contará com o plantão "Tira Dúvidas" com as psicólogas: Rebeca de Carvalho Rodrigues e Jenifer Silva Rodrigues que esclarecerão possíveis questionamentos da população.

A Vila dos Afetos está localizada na avenida Senador Teotônio Vilela, s/n, Moreira César – antigo PA.

Divulgação

Objetivo da ação é criar uma rede de proteção e identificação de depressão

reprodução/Internet

Feira de Adoção acontece neste sábado

Colaborou com o texto: Victor Gobbo

A Praça 7 de Setembro recebe a "Feira de Adoção", neste sábado (28), a partir das 8 horas. O evento tem como objetivo promover e conscientizar a adoção responsável, além de conseguir lares para a diminuição do abandono.

O evento contará com cerca de quinze cães e dez gatos. Para adotar é preciso ser maior de 18 anos, portar os documentos RG, CPF, comprovante de residência e pagar a taxa de castração, se necessário.

O evento é uma realização do grupo "Adote", Associação Jaya e "Proteja um Focinho", com apoio da Prefeitura de Pindamonhangaba e Fundo Social de Solidariedade.

Grupo Teatral de Pinda participa de Festival Estudantil

Na quarta feira (25), os jovens da Cia. de Teatro IA3 "Cadê Tadeu?", do projeto 'Atores Sociais', participaram do 6º Festememc (Festival de Teatro Estudantil de Mogi das Cruzes).

Os jovens do Bonsucesso, zona rural de Pinda, apresentaram o espetáculo "Medeia em Faces", inspirado no mito de Medeia, clássico grego de Eurípedes.

Com uma interpretação contemporânea e vigorosa, utilizando-se de inserções da tecnologia de multimídia, os alunos Laura Alves, Tiago Osório, Jonas Levi e Clara Garcia, dirigidos pelo professor Wesley Silva, apresentaram o espetáculo "Medeia em Faces", que recebeu relevantes elogios da plateia, da organização e dos debatedores presentes.

Com o propósito de proporcionar ao público interessado em ampliar o conhecimento da cultura universal, o grupo mostrou a Medeia numa face dos dias de hoje. Amor, traição, mutações psicológicas, morte, maternidade, reações e inquietudes próprias da alma humana, permeiam a mulher de ontem e a de hoje fazendo delas a mesma mulher.

Em seguida à apresentação aconteceu um debate que esclareceu e trocou informações, inclusive relacionando e refletindo a existência de cada espectador como indivíduo social.

Para alcançar os resultados aspirados, o projeto tem contado com a contribuição de muita gente, nesse caso a ajuda especial foi do Fernando Barbosa, e da professora Maura Prado Vieira, ex-presidente do Conselho Municipal de Educação, que possibilitaram o transporte dos jovens para a cidade de Mogi das Cruzes, assim como das voluntárias Ellen Prado e Letícia Prado que participaram da produção do espetáculo.

Em 16 de outubro o grupo se apresentará no Festival de Teatro da FASCS, em São Caetano do Sul.

Divulgação

sociais

Fotos: arquivo pessoal

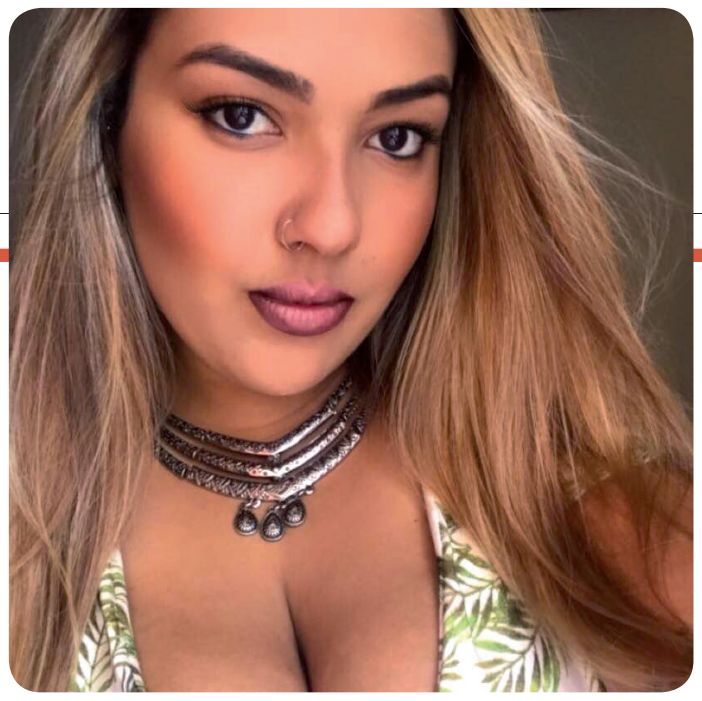

Tudo de lindo

Nesta sexta-feira (27) é dia da linda Natália Ferreira completar 25 anos. Sua mãe Luciana, seus avós, familiares e amigos desejam um novo ciclo recheado de conquistas, de luz e de muita sabedoria.

Lindona demais

Que Ana Luiza Costa e Silva alcance felicidade, serenidade e conquistas ao completar 22 anos de idade. A orgulhosa Dayane deseja ótimas vibrações e muito amor para a amiga. A futura jornalista faz aniversário no dia 2 de outubro e também ganha a atenção dos demais amigos e familiares, principalmente, dos pais Antonio Eliseu e Joelma.

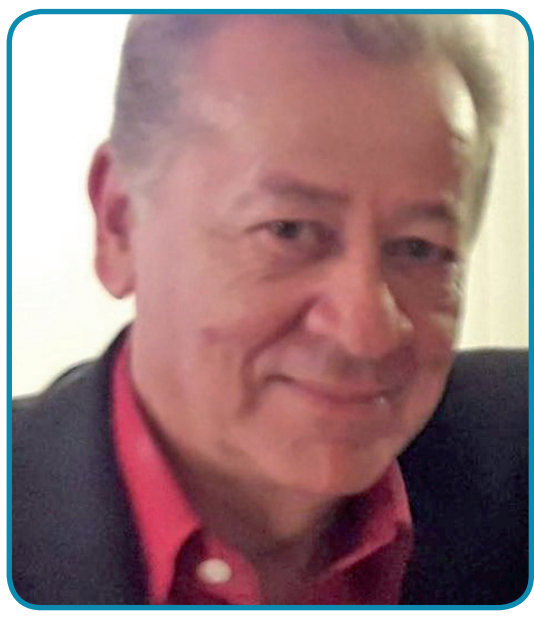

Paz e sabedoria

Para o jornalista, escritor e pesquisador Altair Fernandes (jornal Tribuna do Norte), que fará aniversário neste domingo (29). Seus filhos, familiares, amigos da Tribuna, da Ajop e da APL desejam que seus novos 365 dias sejam de muita paz e alegria.

Chuvas de bênçãos

Para a supermãe Priscila Cunha, aniversariante dessa quinta-feira (26). Seu pai, toda a sua família e amigos, em especial, suas princesas Bianca e Maria Eduarda (foto), desejam saúde, luz e muita sabedoria.

Duplo parabéns

Na terça-feira (24), Vitória Ferreira celebrou seu aniversário e nesta sexta-feira (27), será a vez da esteticista Andreza Cursino, completar mais um ano de vida e comemorar a data ao lado do esposo Caio. Familiares, amigos e clientes da clínica Nova Essência desejam para as duas: sucesso, luz e muita alegria!

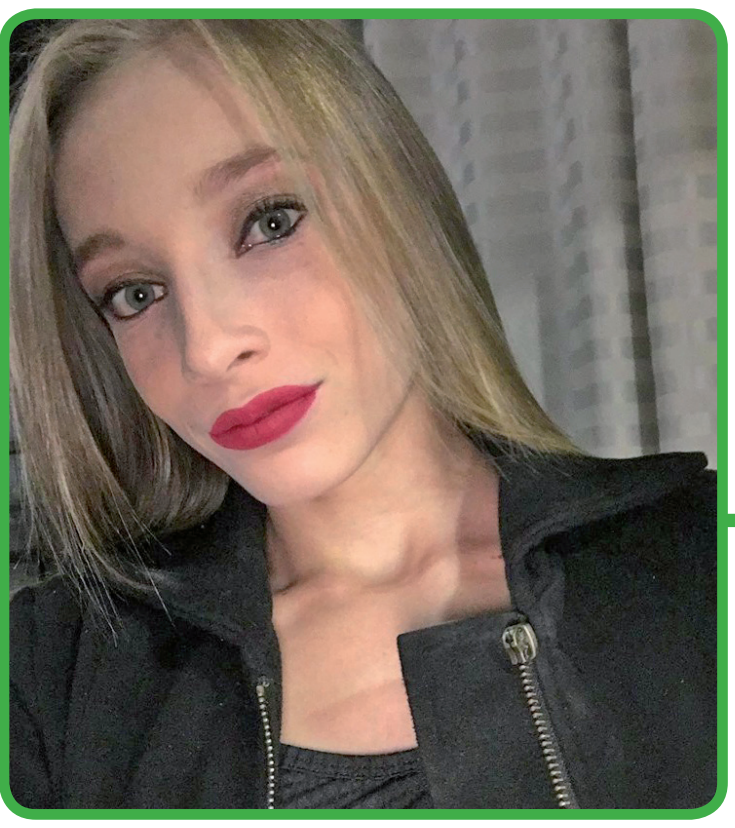

Tudo de bom

Para a bailarina e ginasta de Pindamonhangaba, Lavínia Karen, que completa mais uma primavera nesta sexta-feira (27). Teus pais, irmãos, familiares, amigos e equipe da Companhia Lago do Cisne desejam alegria, saúde, paz e muitas conquistas.

Muitas bênçãos

Para Vicente Corrêa da Silva, que completou mais um ano de vida nessa quinta-feira (26). Saúde, sabedoria e paz desejam sua família e seus amigos, em especial, a equipe da secretaria de Finanças da Prefeitura.

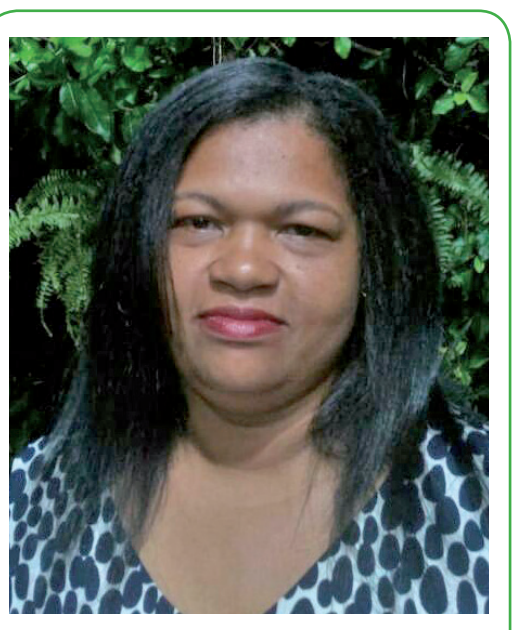

Muita luz

Imensidão de bênçãos para Margarete Rogerio. As amigas Edna e Dayane enviam boas energias e agradecem pelo carinho da aniversariante do dia 2 de outubro.

Coquetel de inauguração

No último sábado (21), Pinda ganhou mais um espaço de tratamento e estética para as unhas: a +Delicadas Esmalteria. Natalie Ferraz recebeu clientes, convidados e parceiras, entre elas, Carol Teixeira, que segue no "Bakeoff Brazil - Mão na Massa", reality de confeitaria do SBT. A +Delicadas fica na rua dos Andradas, nº 83, no centro da cidade. Sucesso, meninas!