QUINTA-FEIRA

Tribuna do Norte

PINDAMONHANGABA 9 DE ABRIL DE 2020

Edição 9.435 Ano 138 FUNDAÇÃO DR. JOÃO ROMEIRO

Divulgação

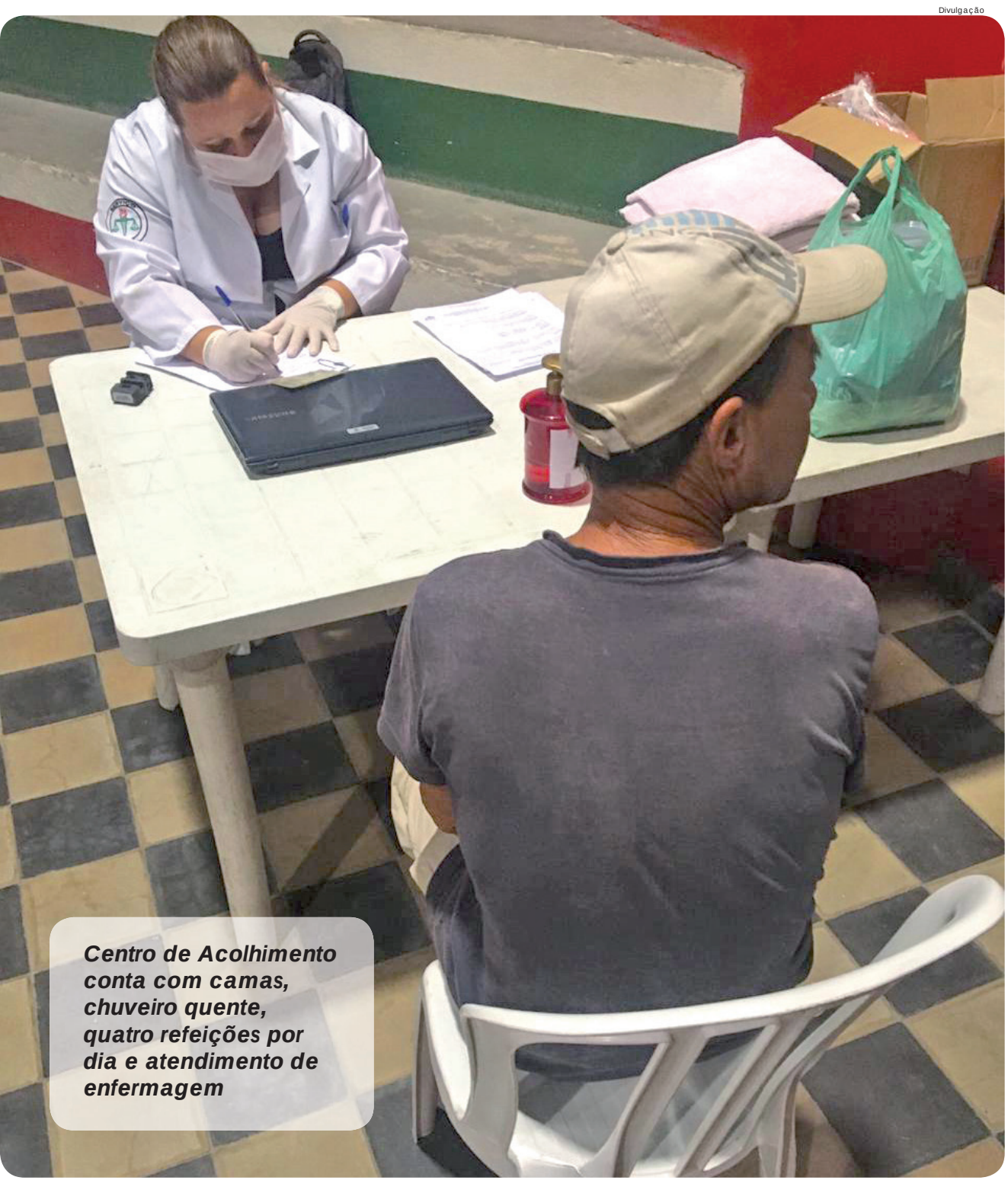

Centro de Acolhimento conta com camas, chuveiro quente, quatro refeições por dia e atendimento de enfermagem

Centro de Acolhimento aos moradores de rua inicia atendimento em Pinda

O Centro de Acolhimento aos moradores de rua, viabilizado pela Secretaria de Assistência Social da Prefeitura de Pindamonhangaba, iniciou na noite da última terça-feira (8), com objetivo de apoiar esse público de risco no combate da contaminação do vírus Covid-10.

O local definido para abrigar é o Ginásio de Esportes Manoel César Ribeiro, a "Quadra Coberta", onde foi montado um local adequado, com toda a logística necessária, e que nos últimos dias recebeu inúmeras doações de empresas e população em geral. O centro de acolhimento teve o apoio da Secretaria de Esportes e Lazer e conta com camas, chuveiro quente, quatro refeições por dia e atendimento de enfermagem.

PÁG. 5

PÁG. 3

Alunos da Rede Municipal de Ensino recebem kit alimentação

Os alunos da Rede Municipal de Ensino, cuja família faz parte do programa "Bolsa Família", começaram a receber nessa quarta-feira (8), o kit de alimentos que fazem parte do cardápio da merenda escolar. Com as escolas municipais fechadas em virtude do enfrentamento da pandemia do covid-19, a Prefeitura de Pindamonhangaba está revertendo os alimentos que fazem parte da merenda escolar em kits de alimentação para os alunos.

Divulgação

Acip realiza webinar gratuito em parceria com o Sebrae

PÁG. 2

Ouvidoria, 0800 e 153 recebem mais de 8 mil atendimentos em 15 dias

PÁG. 5

PREVISÃO DO TEMPO
PINDAMONHANGABA
17º 23º
UV 9
VARIAÇÃO DE NEBULOSIDADE
Fonte: CPTEC/INPE

Divulgação

Obra segue em ritmo acelerado e deve ser entregue dentro da data prevista

Comerciantes aguardam término das obras no Centro Comercial 10 de julho

Os comerciantes do Centro Comercial 10 de Julho estão ansiosos com o término das obras de revitalização. Com o atual ritmo acelerado, o prazo de entrega da Prefeitura de Pindamonhangaba está mantido para a semana do "Dias das Mães", em maio – prazo em que os comerciantes esperam já estar atuando, pós-pandemia do covid-19.

PÁG. 3

Editorial

Como Pinda enfrentou a pandemia da gripe espanhola em 1918

"Numa manhã de março, no ano 1918, um soldado norte americano chegou à enfermaria de um acampamento militar com fortes sintomas de gripe. Ele apresentava febre, dores musculares e dor de garganta. Com a primeira guerra mundial em curso, em poucos meses, um terço da população mundial foi afetada pela pandemia denominada de 'Influenza Hespanhola', que estima-se ter matado 50 milhões em todo o mundo.

Após seis meses de seu surgimento, em setembro, a gripe espanhola chegou ao Brasil, quando uma embarcação americana atracou em Salvador. Facilmente espalhou-se em todo o território, exigindo medidas extremas de prevenção, causando o caos no sistema de saúde e segundo estimativas, vitimizando cerca de 35 mil brasileiros, entre eles o nosso conterrâneo do Vale do Paraíba, Presidente da República Rodrigues Alves, que contraiu a gripe espanhola em 1918, impedindo-o de tomar posse para mais um mandato presidencial, vindo a falecer em janeiro de 1919.

O enfrentamento: em Pindamonhangaba, que contava com pouco mais de 20 mil habitantes, não foi diferente e em outubro de 1918 a cidade já noticiava os primeiros casos. Estima-se segundo jornais da época que a doença matou mais de 300 Pindamonhangabense.

Em pesquisa ao jornal Tribuna (edição de 12/04/2018) deparei com artigo do nosso colega jornalista Altair Fernandes de Carvalho, que após consultas a edições do ano de 1918 relembrava fatos interessantes sobre a gripe espanhola em nosso município: As escolas interromperam as aulas; Por ordem da Secretaria do Arcebispado, as cerimônias religiosas antes realizadas à noite passaram a ser à tarde; O delegado de polícia, Carvalho Franco, ordenou aos inspetores de bairro que verificassem quaisquer casos de gripe em seus quarteirões e tomassem as devidas providências; A Associação Cruz Vermelha, sob a coordenação de Guiomar Lessa César (esposa do Deputado Claro César) foi às ruas em busca de auxílio em favor dos enfermos, arrecadando roupas, roupas de cama, chinelos e dinheiro; A prefeitura adquiriu do cidadão José Malabarba, um sobrado amplo situado na rua Gregório Costa, proximidades da estação da Estrada de Ferro Central do Brasil, instalando-se ali um hospital provisório para receber gratuitamente os doentes infectados pela "influenza"; Equipe de estudantes da escola de Farmácia se encarregou de organizar as estatísticas dos enfermos, e outra, formada pelos estudantes do primeiro ano, se responsabilizou pelo serviço de farmácia; Deputado e médico Dr. Claro César, ausentou-se do Congresso e retornou ao município realizando atendimento médico à população; Diversos casos foram registrados nos bairros Moreira César e no bairro do Bonsucesso. No bairro do Crispim haviam encontrado muitos doentes em estado de penúria; Com a finalidade de evitar aglomeração, o pároco, padre José Loyelo Bianchi, providenciou um carro para trasladar a imagem de Nossa Senhora do Socorro para a igreja matriz, onde durante o dia os fiéis faziam a prece milagrosa pedindo ao fim da epidemia; No hospital de isolamento, os doutores Navarro Andrade, Ayres Bastos, Oscar Varella, Gustavo de Godoy e os estudantes da Escola de Farmácia trabalhavam com afinco no atendimento às vítimas; Contraíram a gripe espanhola na cidade: o médico e deputado dr. Claro César, sua esposa Guiomar Lessa César (presidente da Cruz Vermelha local); o dr. Ayres Bastos, sua esposa Elvira Bastos (vice-presidente da cruz Vermelha); o pároco, padre José Loyelo Bianchi; o estudante Jacy Assunção, o professor Athayde Marcondes, Plínio Cabral e Claro von Blom Godoy. Felizmente, todos se re-estabeleceram; Após dois meses, a epidemia começou a registrar queda e em dezembro o hospital de isolamento é fechado, com a informação de que a epidemia fez entre 5 e 6 mortes por dia.

Alguma coincidência com os dias atuais?

Desde então, o mundo registrou outras três pandemias: a gripe asiática (1957), a de Hong Kong (1968) e a H1N1 (2009). Apesar do avanço da medicina, cientistas do mundo inteiro há tempos estão prevendo uma quinta epidemia. Está aí, ela chegou: Covid-19 (2020). Sabemos que vai passar! Fica neste artigo, o registro do passado para lembrar que no presente façamos a nossa parte e no futuro não contabilizemos maiores estragos."

Na semana em que se comemora o "Dia do Jornalista", 7 de abril, nosso editorial homenageia – por meio deste texto reflexivo do jornalista Alexandre Pereira Costa, o Pió – a todos os profissionais que pesquisam, que escrevem, que entrevistam, que apuram fatos e combatem fake news, diariamente; nossos parabéns!

Acip realiza webinar gratuito em parceria com o Sebrae

A Acip (Associação Comercial e Industrial de Pindamonhangaba) realiza, nesta quinta-feira (9), às 17 horas, o Webinar gratuito, "Como tratar os impactos do Covid-19 em seus negócios" – orientação e debate online.

Para participar é necessário fazer a inscrição no link que está no fim deste texto.

A Associação informa também que está preparando uma programação – que deve ser divulgada em breve – para que os associados possam se informar durante o isolamento social.

"Sabemos que são tempos difíceis, mas, precisamos acatar as normativas do Governo do Estado e da Prefeitura de Pindamonhangaba; mas, estamos fazendo de tudo, para minimizar os impactos para o comércio local", afirmou a presidente da Acip, Ana Cristina Pucci.

Link para inscrição: https://forms.gle/wz1Pnv6ySGSAFuQw8

Estar junto é mais do que estar perto. Participe!

Jataí e voluntários confeccionam máscaras

Divulgação

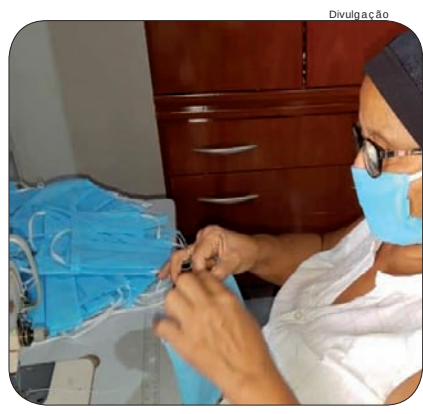

O Projeto Jataí – entidade social localizada no distrito de Moreira César, dirigida pelos Salesianos Cooperadores de Pindamonhangaba –, está promovendo a campanha "Máscaras do Amor". A ideia que já está em ação consiste na confecção de máscaras de proteção descartáveis de tecido TNT por costureiras voluntárias.

A iniciativa partiu da artesã Renata de Oliveira, que confeccionou as primeiras máscaras e ofertou para o Projeto Jataí, conforme relato da diretora e coordenadora da campanha Raquel Dias, "esta iniciativa foi abraçada pelos Salesianos Cooperadores de Pindamonhangaba e ganhou força através da mobilização da instituição com familiares e amigos dos colaboradores da entidade".

Atualmente, são 18 voluntárias costureiras de várias regiões da cidade, que das suas casas (e com material doado pelos Salesianos Cooperadores) estão confeccionando máscaras de proteção para doação à Secretaria Municipal de Assistência Social de Pindamonhangaba. Palmina Célia é a responsável pela arrecadação das doações. "Contamos ainda com a ação do motorista da instituição Clóvis Barbosa, que com muita dedicação, fazendo uso da máscara de proteção e seguindo os cuidados recomendados, faz a entrega destes materiais e recolhe os itens confeccionados para entrega ao destino", contou Raquel.

É importante ressaltar que o Ministério da Saúde orientou e incentivou o uso de máscaras caseiras descartáveis e/ou laváveis, seguindo recomendações corretas de higienização, e solicitou que os equipamentos de proteção individual (EPIs) que são utilizados por profissionais de saúde sejam focados nas equipes de linha de frente no combate à Covid-19.

A ideia inicial recebeu o nome de "Campanha Máscaras do Amor", mas antes mesmo de ser lançada a adesão de doadores e voluntários foi suficiente para atender a primeira demanda, não necessitando abrir para novas doações neste momento. O Projeto Jataí convida a todos a ajudarem tomando os cuidados necessários e seguindo as orientações dos órgãos de saúde, e faz um convite para visitarem o perfil da instituição em suas redes sociais (Projeto Jataí Salesianos). Dessa forma, todos poderão conhecer mais esta e outras ações que estão acontecendo neste período de pandemia, e também a equipe de voluntárias, que estão doando além da sua mão de obra muito amor para esta campanha.

Prefeitura divulga novo formato de boletim sobre coronavírus

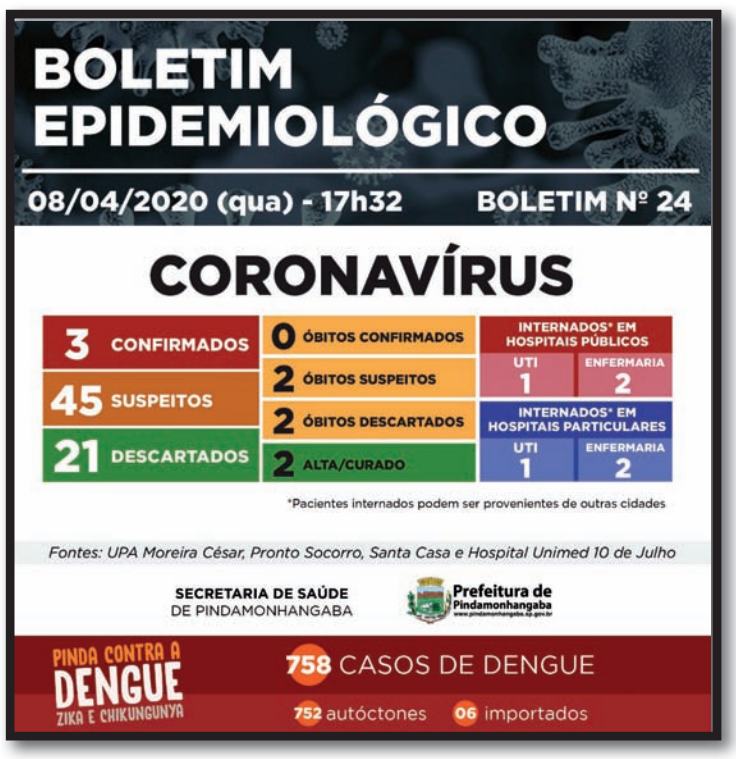

A Prefeitura de Pindamonhangaba inicia, nesta quarta-feira (8), a publicação de seu boletim diário com mais dados e informações, sempre primando por informar a população de forma transparente e de fácil entendimento.

Quando os primeiros boletins foram publicados, eram colocadas informações sobre dados epidemiológicos de outras cidades, contudo, tecnicamente, as notificações acontecem por município de residência do paciente e não de ocorrência ou internação. Assim, se um paciente mora em Taubaté e é internado em Pinda, o caso dele entra na contagem de Taubaté.

Dessa forma, a Secretaria de Saúde entende que atualmente, com o início da ocupação hospitalar da cidade, é importante informar a população não somente os dados epidemiológicos relevantes (suspeitos, notificados, confirmados e descartados) mas também a ocupação dos leitos de enfermaria e UTI no SUS e na rede privada.

"Por isso, a contagem não vai coincidir neste novo formato do boletim: porque alguns pacientes que não entram na contagem de Pinda estão internados nos leitos da cidade", explicou a secretária adjunta de Saúde, Mariana Freire.

O novo boletim conta com três colunas, sendo a primeira mostrando o universo dos casos de coronavírus na cidade, a segunda mostrando o desfecho ou andamento dos casos e a terceira coluna, com os leitos hospitalares.

Como a epidemia de coronavírus é um tema muito novo para todos os municípios, outras alterações podem ser realizadas com o passar dos dias e com o desenvolvimento de ocorrências na cidade, sempre com o intuito de informar a população da melhor forma possível.

EXPEDIENTE

Tribuna do Norte
Fundação Dr. João Romeiro
Criada pela Lei Nº 1.672 de 6 de Maio de 1980
Órgão mantenedor do Jornal Tribuna do Norte -
CNPJ: 50455237/0001-35
Prédio Domingos José Ramos Mello (Gaúcho)

PRESIDENTE DA FUNDAÇÃO E JORNALISTA RESPONSÁVEL:
Jucélia Batista Ferreira
MTB Nº 57.570/SP
RESPONSABILIDADE:
Os textos assinados são de inteira responsabilidade do autor.
REDAÇÃO E BALCÃO DE ANÚNCIOS:
Praça Barão do Rio Branco, 25,
Centro. Tel. (12) 3644-2077
CEP 12.400-280
Pindamonhangaba/São Paulo

REPRESENTANTE COMERCIAL:
Edson França Reis
comercial@jornaltribunadonorte.net

IMPRESSÃO:
S. Billota e Billota Ltda - ME -
(12) 3301-5005 - Lorena/SP.

www.jornaltribunadonorte.net
contato@jornaltribunadonorte.net

PREFEITURA MUNICIPAL DE PINDAMONHANGABA
PUBLICIDADE DOS PROCESSOS DE LICITAÇÃO

***** CONTRATO *****

PREGÃO Nº 001/2020 (PMP 675/2020)
Foi firmado o contrato 025/2020, de 23/03/2020, para "aquisição de arma de fogo para uso institucional pela Guarda Civil Metropolitana", no valor de R$ 107.500,00, vigente por 12 meses, assinando pela contratante e como gestor do contrato o Sr José Sodário Viana, e pela contratada, empresa Goemann Comercial Eireli EPP, a Sra Mariane Cristina Gertudes dos Santos.

SIGA AS RECOMENDAÇÕES DE SAÚDE E FIQUE EM CASA!

cidade

Alunos da Rede Municipal de Ensino recebem kit alimentação

Os alunos da Rede Municipal de Ensino, cuja família faz parte do programa "Bolsa Família", começaram a receber nessa quarta-feira (8), o kit de alimentos que fazem parte do cardápio da merenda escolar. Com as escolas municipais fechadas em virtude do enfrentamento da pandemia do covid-19, a Prefeitura de Pindamonhangaba está revertendo os alimentos que fazem parte da merenda escolar em kits de alimentação para os alunos.

O Decreto Municipal nº 5765, publicado no último dia 3 de abril, normatizou a ação, que está sendo desenvolvida pela Secretaria da Educação e contará com o acompanhamento do Conselho de Alimentação Escolar (CAE).

Divulgação

Primeiros kits contêm leite integral, biscoito, arroz e feijão

Os primeiros kits foram entregues para alunos beneficiários do Bolsa Família. Nesta semana, as unidades escolares também já cadastraram os alunos que não fazem parte do programa de transferência de renda mas que demonstraram interesse. Esse grupo receberá os kits após o feriado da 'Semana Santa', dia 17 de abril.

As escolas estão separando e pesando os produtos, fechando, etiquetando e identificando o nome, marca, lote e data de validade de cada gênero alimentício. Em seguida, o kit é montado em saco plástico facilitando o seu transporte e entrega.

Os kits, que serão montados conforme o estoque da rede municipal, contarão, neste primeiro momento, com leite integral, biscoito, arroz e feijão.

"Estamos adotando todas as medidas sanitárias e higiênicas na manipulação desses itens, que são alimentos não perecíveis para consumo até o dia 30 de abril, complementando, desta forma, a alimentação dos alunos em casa", afirmou a secretária Municipal de Educação, Luciana Ferreira.

Para quem não fez o cadastro e tem interesse em receber o kit, poderá procurar a própria escola no próximo dia 22 de abril e fazer o seu cadastramento para uma oportunidade futura.

Divulgação

Propositura de autoria do vereador Roderley Mioto foi aprovada por unanimidade

Câmara cumprimenta servidores da Prefeitura pelo empenho no combate ao Covid-19

A Câmara de Vereadores de Pindamonhangaba aprovou na sessão ordinária realizada no último dia 2 de abril a Moção de Congratulações nº 25/2020, cumprimentando o empenho dos servidores públicos da Prefeitura de Pindamonhangaba no combate à pandemia do Covid-19, o novo coronavírus.

A propositura, de autoria do Vereador Roderley Mioto foi aprovada por unanimidade. "Estamos acompanhando o trabalho dos servidores que estão na linha de frente desta guerra e precisamos destacar e cumprimentar a atuação que cada um vem exercendo dentro de suas atividades", afirmou Mioto.

O prefeito Isael Domingues recebeu a Moção de Congratulações e agradeceu em nome de todos, esse reconhecimento. "Vivemos um momento delicado. Fomos a primeira cidade da região a criar um comitê e trabalhar sem cessar, dia e noite. Nossos servidores merecem esses cumprimentos, especialmente àqueles da área da saúde, segurança, assistência social e limpeza pública, que são áreas mais essenciais e não podem esmorecer", afirmou o prefeito.

Coronavírus: Prefeitura tira dúvidas de munícipes por live no Facebook

Desde o início das ações de prevenção e combate ao coronavírus em Pindamonhangaba, a prefeitura vem priorizando a transparência de suas realizações. Reportagens, notas, postagem nas redes sociais e criação de decretos têm como objetivo colaborar para esta luta contra a transmissão do vírus, informando e buscando a adesão da população. O site oficial da cidade foi remodelado para atender a esta questão e reúne todas as informações sobre o tema.

O "Comitê de Enfrentamento ao Covid-19" tem se encontrado diariamente, emitido boletins com os números reais e oficiais, todos os dias, e a equipe analisa e acompanha o desenvolvimento do coronavírus na cidade e, assim, pauta suas ações, que são dinâmicas. Dessa forma, muitos munícipes que ainda têm dúvidas, contam ainda com o call center 153 e 0800 878 9629 para tirar suas dúvidas.

Complementando essa comunicação com o munícipe, o prefeito Isael Domingues se pronuncia por meio de vídeos, sempre que necessário, e também são realizadas transmissões ao vivo – conhecidas como lives – na fanpage da Prefeitura; onde há interação em tempo real com os munícipes.

Na manhã da terça-feira (7), foi realizada mais uma live, contando com a presença da secretária de Saúde Valéria dos Santos, o diretor da Vigilância Epidemiológica e Sanitária da cidade Rafael Lamana, e a médica pneumologista doutora Mariah Prata.

De acordo com os organizadores, a live foi um sucesso e mais de 7300 pessoas visualizaram a transmissão, que teve um pico de 750 pessoas conectadas ao mesmo tempo, fazendo suas perguntas, que foram respondidas pelos convidados. Jornalistas da cidade e da região também puderam enviar suas perguntas, remotamente, que foram respondidas durante a live. A condução da entrevista foi feita pelo secretário adjunto de Governo, jornalista Alexandre Pereira Costa, o 'Pió'.

A intenção da prefeitura é realizar lives sempre que necessário, para promover a interatividade e informar a população sobre os assuntos referentes ao coronavírus em nossa cidade. A próxima live está marcada para esta quinta-feira (9); às 10 horas, com o tema de ações sociais. Na ocasião, participam a presidente do Fundo Social de Solidariedade, Cláudia Domingues, a secretária de Assistência Social da Prefeitura, Ana Paula Miranda, e o gestor do CadÚnico e Bolsa Família, Milton Rodrigues. Serão tiradas dúvidas a respeito dos benefícios do governo federal, doações e formas de a população colaborar para a campanha "Uma mão lava a outra".

Para participar, basta acessar o Facebook da Prefeitura no dia e no horário marcado, e enviar sua pergunta. A imprensa também poderá participar remotamente, por meio de contato com a assessoria de imprensa.

O site oficial do município é: www.pindamonhangaba.sp.gov.br e o Facebook oficial da Prefeitura é: Facebook.com/PrefeituraPinda

Divulgação

O secretário adjunto de Governo, Alexandre Pereira Costa, o diretor da Vigilância Epidemiológica e Sanitária Rafael Lamana, a secretária de Saúde Valéria dos Santos e a médica pneumologista doutora Mariah Prata

Comerciantes aguardam término das obras no Centro Comercial 10 de julho

Os comerciantes do Centro Comercial 10 de Julho estão ansiosos com o término das obras de revitalização. Com o atual ritmo acelerado, o prazo de entrega da Prefeitura de Pindamonhangaba está mantido para a semana do "Dias das Mães", em maio – prazo o qual a categoria espera poder atuar dentro da movimentação da pandemia do covid-19.

Atualmente, a parte final de calçamento do pavimento está em execução, próximo a ligação com a rua dos Andradas; e também teve início nesta semana a implantação da tubulação de rede elétrica que irá receber os postes de iluminação decorativa. Em seguida serão implantados os bancos e o projeto paisagístico do local.

O valor total do investimento é de aproximadamente R$ 400 mil e está sendo executado pela parceria entre a prefeitura, a Sabesp e a empresa Ecolyzer (por meio da participação comunitária – Decreto de Doação de Área Industrial).

Segundo Marcela Franco, Secretária de Obras e Planejamento, embora com todas as dificuldades atuais da pandemia do coronavírus, o município está totalmente empenhado para cumprir o prazo fixado com os comerciantes.

Essa melhoria faz parte do projeto de revitalização da região central de Pindamonhangaba, que já recebeu a nova Praça Sete de Setembro, alargamento das calçadas da Rua dos Andradas (fase 1), melhorias no Mercado e Feira Livre e a revitalização da Praça Monsenhor Marcondes. Esse trabalho está acontecendo através de parceria com a iniciativa privada, sem recursos do tesouro municipal.

Divulgação

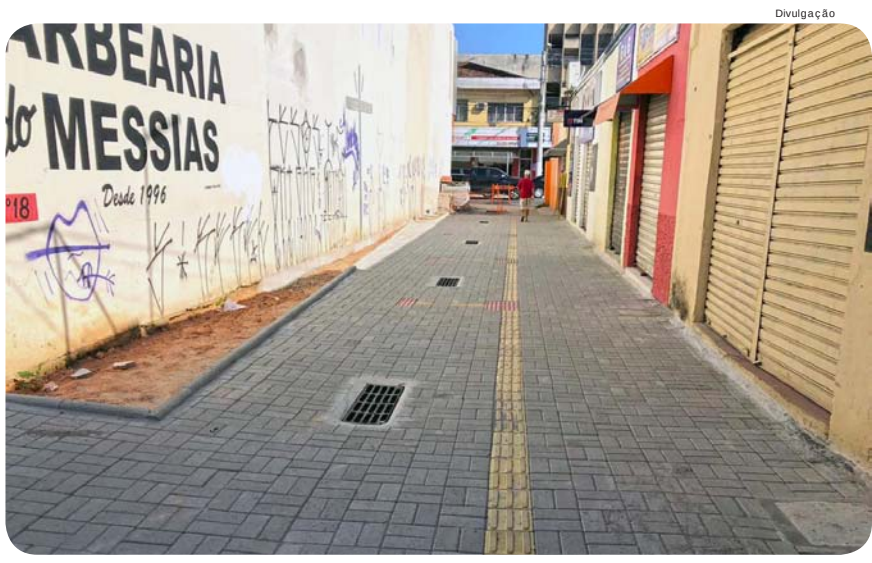

Prazo para entrega segue sendo o "Dia das Mães"

SIGA AS RECOMENDAÇÕES DE SAÚDE E FIQUE EM CASA!

poder legislativo

Câmara de Pindamonhangaba aprova Projeto de Lei do Poder Executivo com alterações de metas e indicadores das Leis Orçamentárias

Projeto prevê alteração, exclusão e inclusão de Metas, Indicadores, Unidades de Medidas e Ações da Lei Orçamentária de 2020 e do Plano Plurianual do período de 2018/2021

A Câmara de Vereadores de Pindamonhangaba realizou nesta segunda-feira, dia 06 de abril, às 9h30 da manhã, a 11ª Sessão Ordinária de 2020. A reunião oficial plenária aconteceu no Plenário "Dr. Francisco Romano de Oliveira" e, além dos requerimentos e indicações, os parlamentares da cidade promoveram a análise, discutiram e votaram 2 Projetos de Lei que estavam relacionados na Ordem do Dia da sessão. Os dois projetos foram aprovados por unanimidade.

Lei Orçamentária de 2020

O primeiro Projeto de Lei foi o n° 38/2020, do Poder Executivo, que "Dispõe sobre a alteração, exclusão e inclusão de Metas, Indicadores, Unidades de Medidas e Ações nos anexos V, VI, anexos de metas fiscais dos Demonstrativos I, III e planilhas auxiliares da Lei n° 6.236 de 30 de julho de 2019, que dispõe sobre as diretrizes para a elaboração e execução da Lei Orçamentária de 2020".

Plano Plurianual 2018/2021

Logo em seguida, os vereadores aprovaram – também por unanimidade – o Projeto de Lei n° 39/2020, do Poder Executivo, que "Dispõe sobre a alteração da estimativa das receitas orçamentárias no anexo I, alteração, exclusão e inclusão de Metas, Indicadores, Unidades de Medidas e Ações nos anexos, II e III da Lei n° 6.068, de 23 de novembro de 2017, que institui o Plano Plurianual para o período 2018/2021".

Segundo as mensagens do Poder Executivo enviadas à Câmara, o Poder Executivo esclareceu que os projetos foram "elaborados em função da exigência do Tribunal de Contas do Estado de São Paulo quanto à compatibilização das peças orçamentárias PPA (Plano Plurianual), LDO (Lei de Diretrizes Orçamentárias) e LOA (Lei Orçamentária Anual)". O Chefe do Poder Executivo esclareceu, ainda, que "as alterações referem-se ao exercício de 2020 na peça PPA conforme a estimativa de receita e despesa fixada na LOA aprovada através da Lei nº 6.299, de 19 de dezembro de 2019".

12º sessão ordinária

Em virtude da comemoração religiosa do feriado de São Benedito na próxima segunda-feira, dia 13 de abril, os vereadores de Pindamonhangaba devem voltar a se reunir no Plenário "Dr. Francisco Romano de Oliveira" na sexta-feira, dia 17 de abril, às 14h30, para a realização da 12ª sessão ordinária. A reunião é pública, mas devido ao Ato nº 009/2020, será feita sem a presença de público no plenário da Casa Legislativa. No entanto, a sessão ordinária terá a transmissão "ao vivo" pelo canal 4 da Operadora NET e, também, pela internet no portal www.pindamonhangaba.sp.leg.br.

Foto: Divisão de Comunicação/CVP

Plenário da Câmara de Pindamonhangaba: parlamentares aprovaram alterações na Lei Orçamentária do ano de 2020 e no Plano Plurianual 2018/2021

Câmara de Vereadores de Pindamonhangaba
Estado de São Paulo

ORDEM DO DIA

12ª Sessão Ordinária do ano de 2020, a realizar-se no Palácio Legislativo "Dr. Geraldo José Rodrigues Alckmin", no próximo dia 17 de abril de 2020, sexta-feira, às 14h30min.

MATÉRIAS DE DISCUSSÃO E VOTAÇÃO

I. **Veto n° 01/2020**, do Poder Executivo, que "Comunica VETO parcial ao Autógrafo n° 07/2020 que dispõe sobre as normas gerais para permissão do serviço de transporte individual de passageiros em veículos de aluguel – táxi, no Município de Pindamonhangaba, e dá outras providências".

II. **Projeto de Lei n° 42/2020**, do Poder Executivo, que "Dispõe sobre a majoração de salário aos servidores municipais e reajuste da bolsa auxílio de estágio".

III. **Projeto de Lei n° 43/2020**, da Mesa Diretora, que "Dispõe sobre a majoração de salários para o quadro de pessoal da Câmara de Pindamonhangaba".

IV. **Projeto de Lei n° 44/2020**, da Mesa Diretora, que "Dispõe sobre a revisão dos subsídios do Prefeito, Vice-Prefeito e Secretários Municipais".

V. **Projeto de Lei n° 45/2020**, da Mesa Diretora, que "Dispõe sobre a revisão do subsídio dos Vereadores".

Pindamonhangaba, 06 de abril de 2020.

Vereador Felipe César - FC
Presidente

Pronunciamentos Pessoais: conforme inscrição dos Senhores Vereadores no livro próprio.

Notas explicativas:

1. **Veto n° 01/2020** - Esta matéria trata do Veto parcial ao Autógrafo n° 07/2020 sobre as normas gerais para permissão do serviço de transporte individual de passageiros em veículos de aluguel – táxi em Pindamonhangaba.

2. **Projetos de Lei n° 42/2020**, do Poder Executivo e **n° 43/2020**, da Mesa Diretora - Projetos tratam da majoração de salário aos servidores municipais da Prefeitura e reajuste da bolsa auxílio de estágio e também dos servidores do Poder Legislativo.

3. **Projetos de Lei n° 44/2020 e n° 45/2020**, da Mesa Diretora - Projetos tratam da revisão dos subsídios do Prefeito, Vice-Prefeito e Secretários Municipais e dos Vereadores.

Câmara de Vereadores de Pindamonhangaba
Estado de São Paulo

ATO Nº 10, DE 01 DE ABRIL DE 2020.

Prorroga os trabalhos da Comissão Especial de Inquérito, constituída pelo Ato n° 16/2017 (e prorrogada pelos Atos n°s 23-A/2017, 05/2018, 12/2018, 14/2018, 18/2018, 05/2019, 09/2019, 13/2019 e 21/2019), para apurar as condições que levaram o laboratório municipal a prestar um serviço deficitário à população de Pindamonhangaba.

VEREADOR FELIPE CÉSAR, Presidente da Câmara de Vereadores de Pindamonhangaba, usando as atribuições que lhe são conferidas por Lei, baixa o seguinte ATO:

Art. 1° Ficam prorrogados os trabalhos da CEI – Comissão Especial de Inquérito, constituída pelo Ato n° 16/2017 (e prorrogada pelos Atos n°s 23-A/2017, 05/2018, 12/2018, 14/2018, 18/2018, 05/2019, 09/2019, 13/2019 e 21/2019), para apurar as condições que levaram o laboratório municipal a prestar um serviço deficitário à população de Pindamonhangaba, por mais 30 (trinta) dias, a partir de 01 de abril de 2020.

Art. 2° Este Ato entra em vigor na data de sua publicação, revogadas as disposições em contrário.

Pindamonhangaba, 01 de abril de 2020.

Vereador FELIPE CÉSAR – FC
Presidente

Publicado no Departamento Legislativo

EXPEDIENTE

O conteúdo editorial desta página é de inteira responsabilidade da Divisão de Comunicação da Câmara de Vereadores de Pindamonhangaba.

17ª Legislatura - 2017/2020

Mesa Diretora 2019/2020:

Vereador Felipe César - FC
Presidente
Vereador Carlos Moura - Magrão
1º Vice-Presidente
Vereador Osvaldo Macedo Negrão - Professor Osvaldo
2º Vice-Presidente
Vereador Janio Ardito Lerario
1º Secretário
Vereadora Gislene Cardoso - Gi
2ª Secretária

Vereadores:
Antonio Alves da Silva - Toninho da Farmácia, Jorge Pereira Alves - Jorge da Farmácia, Rafael Goffi Moreira, Renato Nogueira Guimarães - Renato Cebola, Roderley Miotto Rodrigues e Ronaldo Pinto de Andrade - Ronaldo Pipas.

Divisão de Comunicação:
Assistentes de Imprensa Parlamentar:
Luiz Carlos Pinto - MTb 32.783
(12) 3644-2279 - comunicacao@camarapinda.sp.gov.br
Robson Luís Monteiro - MTb 18.021
(12) 3644-2275 - imprensa@camarapinda.sp.gov.br

Câmara de Vereadores de Pindamonhangaba
Plenário "Dr. Francisco Romano de Oliveira"
Rua Alcides Ramos Nogueira, 860 - Mombaça
CEP 12400-900 - Pindamonhangaba/SP - (12) 3644-2250
www.pindamonhangaba.sp.leg.br

coronavírus

Centro de Acolhimento aos moradores de rua inicia atendimento

Divulgação

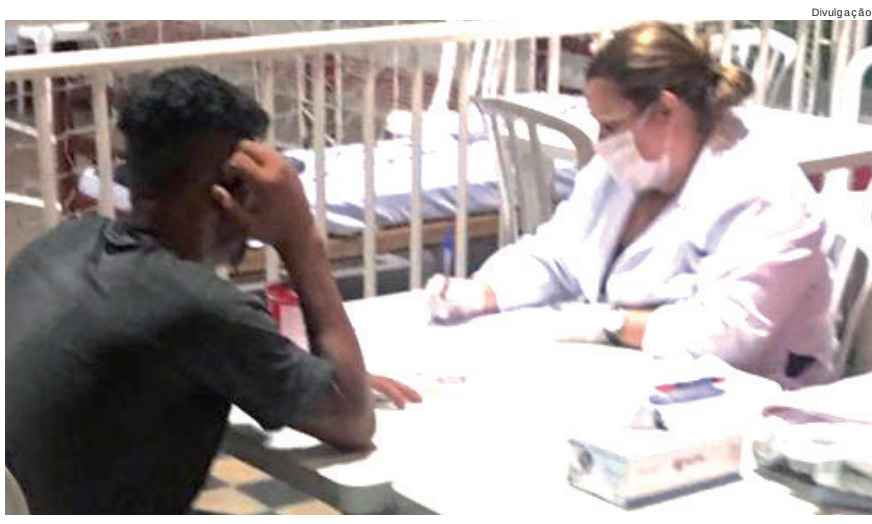

O Centro de Acolhimento aos moradores de rua, viabilizado pela Secretaria de Assistência Social da Prefeitura de Pindamonhangaba, iniciou na noite da última terça-feira (7), com objetivo de apoiar esse público de risco no combate da contaminação do vírus Covid-10.

O local definido para abrigar é o Ginásio de Esportes Manoel César Ribeiro, a "Quadra Coberta", onde foi montado um local adequado, com toda a logística necessária, e que nos últimos dias recebeu inúmeras doações de empresas e população em geral. O centro de acolhimento teve o apoio da Secretaria de Esportes e Lazer e conta com camas, chuveiro quente, quatro refeições por dia e atendimento de enfermagem.

"A população de Pinda é muito solidária! A prova disso são as inúmeras doações que recebemos. Nosso agradecimento mais que especial a todos os que estão nos ajudando. Continuem encaminhando as suas doações", agradeceu a secretária Ana Paula Miranda.

As pessoas que quiserem doar toalhas de banho, roupas de cama (solteiro), creme e escova dental, sabonetes e outros itens de higiene, devem entrar em contato com a Secretaria de Assistência Social pelo 3643-1607, que a equipe da secretaria vai até a casa do doador buscar a doação.

"Temos uma equipe especialmente formada para buscar as doações. Olha que bacana, você pode ajudar sem sair de casa. A gente continua contando com essa solidariedade da população de Pinda, pois nossa previsão é manter este centro de acolhimento, inicialmente, pelos próximos três meses", finalizou a secretária.

Para Evandro Gomes, responsável pela Ouvidoria, o ato de doação está sendo fundamental para salvar vidas. "Agradecemos todos os voluntários, que neste momento estenderam suas mãos e seus corações para que unidos possamos amenizar esse sofrimento. O ato de se doar é muito importante", afirmou.

Disk 0800, Ouvidoria e 153 recebem mais de 8 mil atendimentos em 15 dias

Visando praticar uma melhor comunicação, a Prefeitura de Pindamonhangaba vem utilizando todos os canais para transmitir e receber informações no cenário atual de pandemia e enfrentamento ao Covid-19. Em apenas 15 dias, no período de 23 de março a 7 de abril, os canais "0800", Ouvidoria e o 153 realizaram 8.311 atendimentos. Com a união do departamento de Tecnologia da Informação e da Ouvidoria e a colaboração de diversos servidores, os canais têm atendido a população das 8 às 20 horas e o aplicativo E-Ouve funciona 24 horas por dia, recebendo denúncias e reivindicações.

Canal	Registros
153	5.080
Disk Corona - Dúvidas Saúde	1.949
E-Ouve / Ouvidoria	829
Disk 0800 - Ação Social	393
Disk 0800 - Doações	080
Total	**8.331**

Implantado em 23 de março, o "Disk Coronavírus": 0800 878 9629 iniciou as atividades esclarecendo as dúvidas e orientando a população quanto ao atendimento médico e assuntos relacionados à saúde.

Além dos enfermeiros e profissionais da saúde que realizam o atendimento pelo 0800, os serviços contam com a presença e orientação de profissionais médicos. Mariah Prata, pneumologista da rede pública de saúde de Pindamonhangaba, é umas das profissionais que participa deste trabalho. "Está sendo uma ação muito válida, pois estamos na retaguarda e qualquer dúvida que as profissionais têm, nós podemos esclarecer na hora e em muitos casos até conversamos diretamente com os pacientes, tranquilizando-os e transmitindo as informações corretas", afirmou a médica.

Com o aumento da demanda, o 'Disk 0800' passou a receber também denúncias de funcionamento irregular de estabelecimentos comerciais e prática de abusos de preços. Também foi criado o canal para informar a população sobre assuntos relacionados a assistência social e auxílios e outro para receber notificações de doações para o Fundo Social de Solidariedade, abrigo para moradores de rua e colaboração para o Abrigo de Animais.

E-Ouve e 153 – Outro canal de participação popular direcionado neste momento pela Prefeitura é o aplicativo E-Ouve, da Ouvidoria e o Disk Denúncia 153, também estruturado para receber as denúncias sobre o Coronavírus e infrações aos decretos publicados pela Prefeitura.

Participam deste trabalho diversos servidores públicos e comissionados que realizam o trabalho na central ou em home office. "Em um momento em que o atendimento presencial é prejudicado, não medimos esforços para colocar toda a tecnologia à disposição da população", afirmou Danilo Velloso, secretário adjunto de Administração e responsável pelo TI da Administração. "Um dos pilares da gestão do prefeito Isael é a inovação e a humanização. Com isso, foi criado um call center que inova ao descentralizar o atendimento, utiliza de meios de última geração, mas sem esquecer o atendimento individualizado da população", destacou.

Diferentemente do que muitos pensam, o call center não se trata de um serviço automático com gravações e respostas padrão. Pelo contrário, são funcionários de diversas secretarias da Prefeitura de Pindamonhangaba que se voluntariam para ajudar o município e a população neste momento delicado. Parte dos atendimentos é realizada fisicamente nas centrais, outra parte é possível pelo servidor em home office.

Para o voluntário Ricardo Flores, secretário adjunto de Habitação da Prefeitura, a nova forma de trabalhar é gratificante. "Uma maneira de ajudar os munícipes é anotando as denúncias e orientando da melhor forma. É um grande desafio, mas tentamos transmitir o máximo de informações possíveis aos solicitantes".

Assim como ele, o ouvidor da Prefeitura, Evandro Gomes, relata a importância de fazer parte do Disk Denúncia. "A grande motivação que eu tive foi o amor ao próximo. Um momento tão difícil em que estamos passando é muito importante proteger e ajudar o outro, como um ato de salvar vidas."

A funcionária Chris Suttani, da Secretaria de Governo, também faz parte da equipe e conta que alguns atendimentos são mais complexos que outros. "Mesmo sendo difícil é uma boa forma de ajudar. As pessoas estão sob pressão e preocupadas e acabam criando confusões. Nosso papel é orientar porque o grande propósito do 'Disk' é justamente garantir a segurança delas".

Entre as duas centrais, por dia são cerca de 350 ligações, com pedidos e dúvidas dos tipos mais variados possíveis. "É um momento de muita incerteza, muito nervosismo e informações desencontradas. O que buscamos fazer é esclarecer cada detalhe do morador e orientar da melhor forma possível para tranquilidade dele e da família. Trabalhamos com muita dedicação aqui e sempre prontos para atender da melhor maneira possível", resumiu o diretor de Atenção Especial, José Carlos Pinto.

Outros canais - Além destes canais, a prefeitura divulga o boletim epidemiológico diariamente às 18h e atualiza o site oficial www.pindamonhangaba.sp.gov.br com todas as informações sobre o tema. O Facebook e o Instagram oficiais da Prefeitura também são canais de comunicação, atualizados várias vezes ao dia, para que toda a população fique informada e fuja das fakenews.

Divulgação

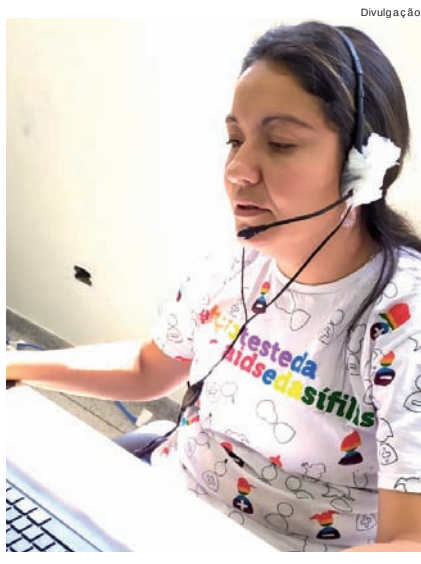

Participam servidores públicos e comissionados, realizando o trabalho na central ou em home office

Prefeitura divulga novos decretos para evitar propagação do coronavírus

Pindamonhangaba está estendendo o período de quarentena, de acordo com definição do Governo do Estado de São Paulo, para até o dia 22 de abril. O decreto anterior tentou uma pequena flexibilização do funcionamento de alguns serviços, sempre com o objetivo de evitar aglomerações, contudo, devido ao número de casos positivos na cidade, somando ao pronunciamento do governador do Estado, o "Comitê Administrativo Extraordinário de Prevenção e Combate ao Covid-19" se reuniu por, praticamente, dois dias inteiros para discutir as melhores alternativas para frear o contágio da doença na cidade, incentivar o isolamento social sem que as pessoas que precisam trabalhar ficassem privadas dos serviços essenciais.

Após muito ponderar, o Comitê finalizou, nessa quarta-feira (8), dois novos decretos para disciplinar o funcionamento de serviços essenciais. Os decretos 5769 e 5770/2020 estão publicados no site oficial da Prefeitura, disponíveis para consulta da população. E o call center 153 também está preparado para atender as dúvidas, em seu horário de funcionamento, das 7 às 20 horas.

Em suma, os decretos autorizam o funcionamento de serviços de saúde essenciais, de urgência e emergência, também de saúde animal, instituições financeiras como bancos, financeiras e lotéricas, de alimentos essenciais como supermercados, feira livre, açougue, quitandas, entre outros, com as devidas regras e sem consumo no local, além de autorizar somente o delivery para food trucks, restaurantes e lanchonetes. Centros de abastecimentos essenciais também foram autorizados a funcionar, como depósitos de água e gás, oficinas de carros, postos de combustível, transportadoras, lojas de tecido (para incentivar o uso das máscaras de tecido), funerárias, comunicação social e visual, entre outros, sendo lojas de embalagens somente delivery e manutenção de eletrodomésticos e eletrônicos somente com agendamento. Sempre com o objetivo de evitar aglomerações e evitar a circulação do vírus na cidade.

O decreto 5769/2020 também exige para os estabelecimentos contemplados a fixação de cartazes informativos em para a população, disponíveis no anexo, com os telefones para denúncias de preços abusivos e para tirar dúvidas. O Comitê deliberará sobre casos adicionais. A Secretaria Municipal de Segurança Pública, em conjunto com a Secretaria Municipal de Saúde e demais órgãos competentes, fiscalizarão o efetivo cumprimento deste Decreto, estando os infratores sujeitos à suspensão e cassação do alvará de funcionamento, aplicação de multa, e demais medidas legais pertinentes, inclusive de ordem criminal. O site da Prefeitura é o www.pindamonhangaba.sp.gov.br

SIGA AS RECOMENDAÇÕES DE SAÚDE E FIQUE EM CASA!

sociais

Fotos: *arquivo pessoal*

Novo ciclo

Quem fez aniversário no dia 7 de abril foi Samantha Ferraz. Seu namorado Gabriel Henrique e todos os familiares e amigos desejam bênçãos, alegria e paz.

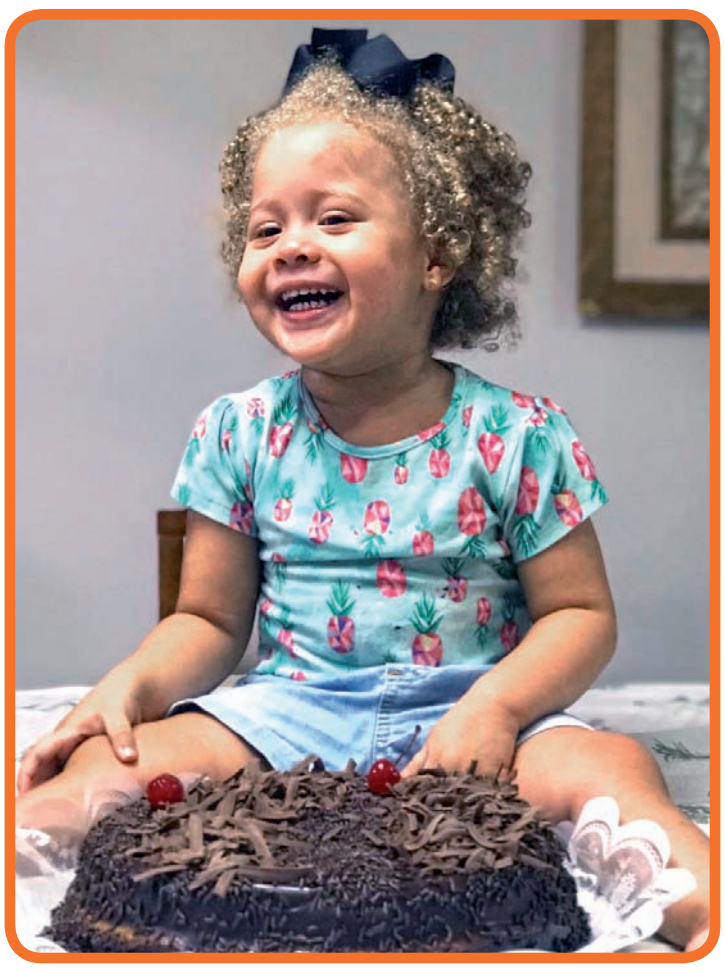

Dois anos da Antonella

E no domingo, dia 5 de março, quem completou 2 anos foi a pequena Antonella Furtado Franco. Em tempos de pandemia, os papais Dione e Rayenne, os titios Rayssa e José Luis, e a vovó coruja Denise Furtado fizeram uma comemoração muito reservada, mas com muita alegria!

Bênçãos sem fim

Para Maria Aparecida, que completou 75 anos de vida, no dia 7 de abril. Seu esposo Manoel, seus filhos Con, Bel e Zé, os netos e os bisnetos desejam muita luz, saúde e paz!

Bem-vindo!

Quem chegou no dia 3 de abril foi o pequeno Miguel. Seus pais Marcus e Gisele, a avó 'babona' Con, e todos os familiares estão radiantes desde a sua chegada. Todos desejam muita saúde e muita luz.

Paz e sabedoria

Para Regina Helena Lopes, que soprou velinhas no dia 7 de abril. toda a sua família, em especial os filhos Júlia, Ana Clara e Eduardo a parabenizam desejando que seus novos 365 dias sejam de muita luz, paz e saúde.

Paz e luz

Para o vice-prefeito Ricardo Piorino, que completa mais um ano de vida nesta quinta-feira (9). Ele recebe os parabéns do seu filho Ricardinho, que também é aniversariante deste mês de abril, e de todos os amigos e familiares. Felicidades aos dois!

Muita luz

Para quem é pura luz, a jornalista Aline Bernardes Coladelli, aniversariante dessa quarta-feira (8). Embora não tenha conseguido comemorar como gosta, seus familiares e amigos enviaram muitas mensagens, desejando muita paz, saúde e sucesso, ao lado da família e do esposo Anderson.

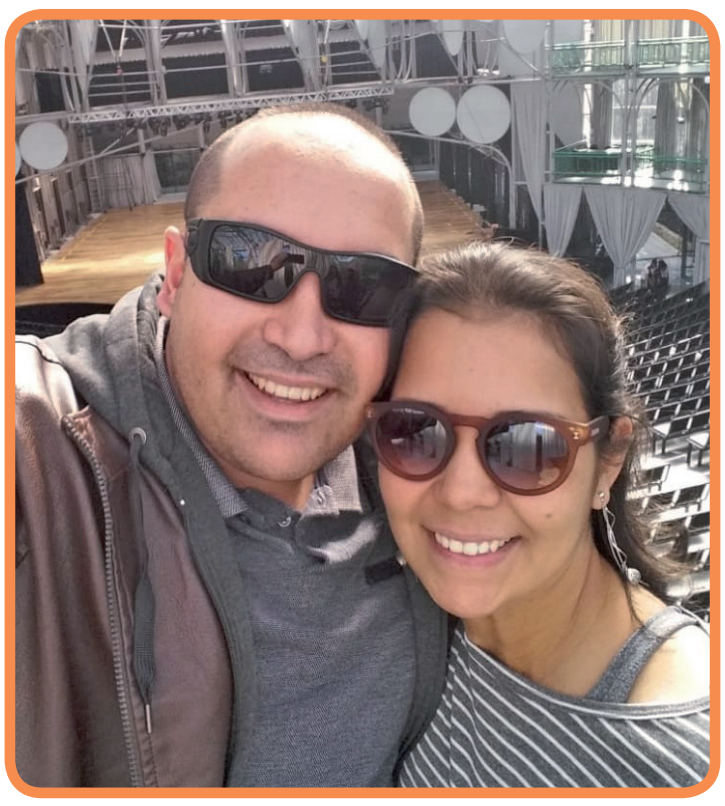

Tudo de bom

Para o diretor de Recursos Humanos da Prefeitura, Thiago Carvalho, que completa mais um ano de vida nesta quinta-feira (9). Sua esposa Solange, sua filhinha Júlia, todos os seus familiares e amigos, em especial a equipe do RH, desejam muita luz e prosperidade.

Bênçãos de Cristo

Na vida do pastor Willian Gonzaga, que completará mais um ano de vida no dia 12 de abril. Sua esposa Dayane, sua filhinha Sara e todos os seus amigos e familiares o cumprimentam pela data.

SIGA AS RECOMENDAÇÕES DE SAÚDE E FIQUE EM CASA!