QUINTA-FEIRA

Tribuna do Norte

PINDAMONHANGABA 30 DE ABRIL DE 2020

Edição 9.440 Ano 138 FUNDAÇÃO DR. JOÃO ROMEIRO

Divulgação

Iniciativa é fruto da parceria entre Prefeitura e Governo Estadual e beneficiará mais de sete mil e duzentas famílias

Pinda é uma das primeiras cidades a receber cestas do programa "Alimento Solidário"

Pindamonhangaba é uma das primeiras cidades de grande porte da região metropolitana a receber, nesta terça-feira (28), as 7.285 cestas básicas do programa "Alimento Solidário", do Governo do Estado de São Paulo. O benefício é fruto do termo de adesão que a Prefeitura, por meio da Secretaria de Assistência Social, assinou com o Governo do Estado.

PÁG. 3

"Via Rápida Virtual": Governo de SP oferece 20 mil vagas para cursos rápidos e gratuitos

PÁG. 6

PREVISÃO DO TEMPO
PINDAMONHANGABA
15º 28º
UV 7
PARCIALMENTE NUBLADO
Fonte: CPTEC/INPE

PÁG. 8

Almoxarifado da Saúde recebe avanço inédito

Divulgação

Além das melhorias que a Saúde vem recebendo nos últimos anos como novo Pronto-Socorro, Pronto-socorro Infantil, Saúde Gestante, Unidades de Pronto Atendimento e Samu (Serviço Municipal de Urgência), outro avanço marcante está sendo o Almoxarifado da Saúde, que está mais organizado e climatizado.

Pindamonhangaba apresenta queda em todos os índices de criminalidade

Pindamonhangaba apresentou, no mês de março, considerável queda em todos os índices de criminalidade. Os dados são da Secretaria de Segurança Pública do Estado de São Paulo, divulgados nesta semana.

PÁG. 7

Divulgação

Parceria entre Guarda Civil Metropolitana e as polícias civil e militar contribuiu para resultado

PÁG. 7

Prefeitura implanta placas de sinalização vertical

O Departamento de Trânsito da Prefeitura de Pindamonhangaba implantou, nesta semana, dezenas de placas de sinalização vertical, visando facilitar a identificação no trânsito.

Divulgação

Editorial

"Operação Barreira" e o enfrentamento ao coronavírus

A Polícia Militar de Pindamonhangaba divulgou que seu efetivo vem atuando fortemente e com prioridade para a "Operação Barreira".

A ação consiste em conscientizar a população sobre o distanciamento social face à pandemia do Covid-19, bem como apoiar a fiscalização de Posturas e Vigilância Epidemiológica da prefeitura na autuação de desrespeito a decretos municipais sobre abertura de estabelecimento comercial.

Notícia relevante, pois o auxílio das polícias é fundamental para alavancar os resultados nesse enfrentamento que os municípios vem passando.

Dentro do cenário de segurança pública, o município tem outra boa notícia: de acordo com dados da Secretaria de Segurança Pública do Estado de São Paulo, divulgados nesta semana, Pindamonhangaba apresentou, no mês de março, considerável queda em todos os índices de criminalidade.

Embora a região metropolitana do Vale do Paraíba tenha apresentado março de 2020 como o mês mais violento desde junho de 2018, Pinda registra números que demonstram melhores resultados do trabalho na segurança pública do município.

Estes resultados, segundo a comandante da Polícia Militar no município, se deve ao empenho do seu efetivo e à parceria entre as polícias militar e civil, além do trabalho da prefeitura, por meio da Guarda Civil Metropolitana.

Que esta parceria seja fortalecida, pois quem ganha é a cidade!

Centro de Acolhimento receberá feijoada solidária

As empresas Café da Mari e O Bristou, ambas da área alimentícia de Pindamonhangaba, vão doar um almoço às pessoas atendidas no Centro de Acolhimento, montado pela Prefeitura de Pindamonhangaba, por meio da Secretaria de Assistência Social, na Quadra Coberta, para atendimento às pessoas em situação de rua, durante a pandemia do Covid-19.

Os empreendimentos estão fazendo a campanha "Amor que não se mede", por meio da venda de feijoada solidária, em que parte do valor arrecadado será revertido para esse almoço. A venda da feijoada será até o dia 2 de maio e as pessoas poderão retirar no local por meio de drive thru ou receber em casa por delivery.

As pessoas interessadas podem comprar a feijoada pelo aplicativo Aiqfome (procurando o Café da Mari) ou pelo whatsapp 99132-5375. Mais informações pelo telefone 98146-6434.

A ideia surgiu, pois ambas as empresas também querem ajudar o próximo, durante o período da quarentena. "E nada melhor do que oferecer o que fazemos de melhor todos os dias, uma comida simples mas feita com muito carinho", disse a chef Mariana Camargo, do Café da Mari.

O almoço para os abrigados no Centro de Acolhimento será no dia 4 de maio, na Quadra Coberta, quando será servida uma feijoada, por meio de marmitex, sem aglomeração. A Secretaria de Assistência Social da Prefeitura agradeceu a iniciativa das empresárias.

"Via Rápida Virtual": Governo de SP oferece 20 mil vagas para cursos rápidos e gratuitos

O Governo do Estado de São Paulo, por meio da Secretaria de Desenvolvimento Econômico, está com 20 mil vagas abertas para cursos gratuitos de qualificação profissional do programa Via Rápida Virtual. São quatro opções inéditas em áreas de tecnologia da informação, gestão e idiomas. Essa é uma boa alternativa para estudar e aprender algo novo durante o período de recomendação de isolamento social no enfrentamento ao coronavírus (Covid-19). As inscrições e as aulas são realizadas de forma online, no modelo de Ensino à Distância (EAD), sem que o interessado precise sair de casa.

No total, são oito cursos de curta duração (80 horas) oferecidos pela Universidade Virtual do Estado de São Paulo (Univesp): Lógica de Programação; Banco de Dados; Desenvolvedor Web; Desenvolvedor Mobile; Gestão Administrativa; Planejamento Empresarial; Finanças para Empresas; além de Espanhol Básico. As inscrições estão abertas e podem ser realizadas até o dia 17 de maio por meio do site www.viarapida.sp.gov.br.

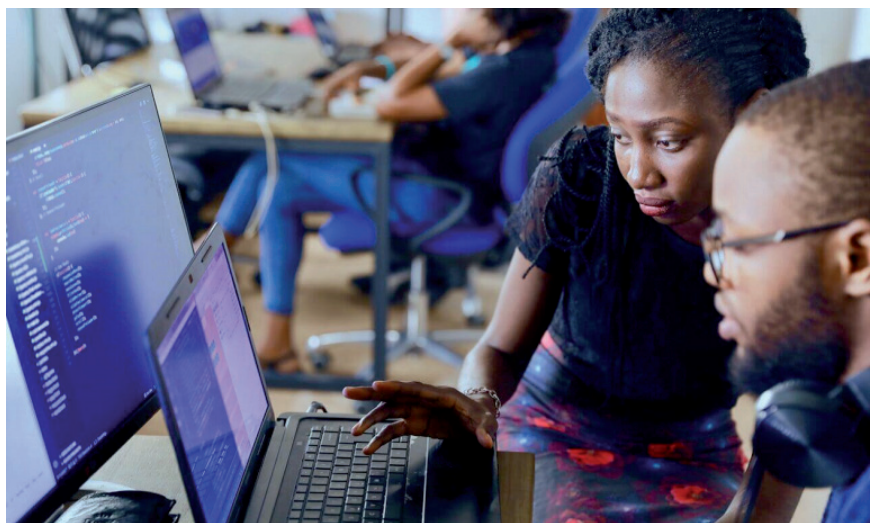

Podem se inscrever candidatos que tenham idade mínima de 16 anos, alfabetizados e domiciliados no Estado de São Paulo. Caso o número de inscritos seja superior ao número de vagas, serão priorizadas as pessoas desempregadas, com baixa renda e com deficiência.

A convocação dos candidatos selecionados ocorrerá por e-mail. As aulas têm previsão de início para o dia 25 de maio. Para receber o certificado, o aluno deve completar a carga horária total do curso virtual e atingir 7,5 de média nas avaliações.

Sobre o programa

O "Via Rápida" atua na qualificação e formação profissional dos participantes, preparando a população que está buscando uma oportunidade no mercado de trabalho ou abrir o seu próprio negócio. O programa busca, ainda, aprofundar os conhecimentos de cada atividade profissional e apresentar as tendências mais recentes de cada área de atuação aos participantes, de forma a ampliar suas alternativas de emprego e geração de renda.

A Univesp

Criada em 2012, a Universidade Virtual do Estado de São Paulo é uma instituição exclusivamente de educação a distância, mantida pelo Governo do Estado de São Paulo e vinculada à Secretaria de Desenvolvimento Econômico. Entre seus principais parceiros, destacam-se o Centro Paula Souza e as universidades USP, Unesp, Unicamp. Os cursos da instituição são realizados em ambiente virtual, que garante a interação do estudante com o tutor, além de disponibilizar videoaulas, bibliotecas digitais e os conteúdos pedagógicos.

Cursos à distância se fortalecem e apontam novos cenários para a educação

EAD se torna principal alternativa para instituições de ensino e profissionais que não podem parar

A pandemia do coronavírus (Covid-19) que atinge todo o mundo, obrigou negócios, empresas e profissionais a repensarem a modalidade de alternativas à distância. Tanto o home office ou teletrabalho, quanto os cursos à distância são as saídas para um mundo globalizado e que não pode parar.

Há 20 anos imaginar um curso totalmente à distância poderia ser algo impensável para algumas pessoas. Talvez um curso de graduação e pós-graduação pudesse ser algo impossível. Mas hoje é uma necessidade. Se por um lado muitas instituições de ensino foram pressionadas a rever seus conceitos sobre utilização das plataformas digitais, por outro, elas já são a solução para quem não pode perder tempo.

"Vemos uma grande evolução das plataformas digitais e dos meios de transmissão de dados, bem como nos processos de ensino-aprendizagem. Nunca falamos tanto sobre metodologias ativas de ensino e aprendizagem, o quanto elas beneficiam quem quer estudar, programando os melhores horários", afirma o professor da Espm, Marcelo Pimenta.

Cenário pós-pandemia

A educação à distância têm se tornado um excelente investimento e alternativa para instituições de ensino e profissionais em busca de conhecimento. Seus estudos ainda apontam que no cenário pós-coronavírus ela será obrigatória, já que as pessoas já se ambientaram com as novas rotinas.

"Estamos enfrentando um momento delicado, e que exige de nós disposição e criatividade. Por outro lado, o mundo está extremamente globalizado. Tudo o que acontece ficamos sabendo de maneira veloz. As fronteiras estão mais curtas, tanto por uma necessidade social de estarmos mais próximos das pessoas das informações, quando por uma necessidade do mercado de trabalho", explica o professor.

Segundo ele, há vantagens em se estudar a distância, e estas, significam não somente democratização de possibilidades a todos, como também qualidade de conteúdo para os profissionais. "O mundo que estamos vivendo não voltará a ser o que era antes. Após a crise, não viveremos da mesma maneira, não consumiremos da mesma maneira, não socializaremos da mesma maneira. Muito menos, não aprenderemos da mesma maneira. Não há tempo a perder. Não é a toa que o EAD já crescia, mesmo antes da crise, no Brasil inteiro. O aluno consegue se conectar com pessoas e profissional de todo o país, fortalecendo o seu networking e possibilitando novas maneiras de se inserir no mercado de trabalho", finaliza.

Uma pesquisa divulgada pela Associação Brasileira de Educação à Distância, no fim de 2019, mostra que o setor teve crescimento de 17% no número de matrículas em um ano.

Os dados ainda apontam que, atualmente, 9 milhões de estudantes optam por essa modalidade de ensino.

Construindo Cidadania

Roberto Ravagnani

É palestrante, jornalista, radialista e consultor. Voluntário como palhaço hospitalar há 17 anos, fundador da ONG Canto Cidadão, consultor associado para o voluntariado da GIA Consultores para América Latina e sócio da empresa de consultoria Comunidea.

Tecnologia e voluntariado

A tecnologia, presente em praticamente tudo que nos rodeia, também esta presente e tem sido aliado do trabalho voluntario e em tempos de crise não só aumentou como tem ajudado muito aos interessados em fazer um trabalho voluntario e aqueles que já eram e querem continuar fazendo ações mesmo que de forma remota.

APPs, sites, Instagram, grupos do Face, todos aliados na divulgação e realização de ações em prol dos que mais necessitam neste momento e creio que grande parte deles vieram para ficar e se tornar ações regulares, mesmo pós pandemia....será que existirá o pós pandemia? Sim, terá, com certeza.

Hoje o que tem feito sucesso, se é que podemos chamar assim, são os aplicativos que nos auxilia a ajudar as pessoas que nem sempre precisam de ajuda, mas que neste momento estão precisando muito, são os idosos que moram sozinhos e outros com doenças pré existentes, esses como grupo de risco, que muitas vezes moram ao nosso lado e não sabíamos ou nunca olhamos com olhos de olhar, para os perceber, mas que agora precisam de apoio para as compras do dia-a-dia, idas a farmácia, que para muitos deles era um dia de passeio que saia para papear com as pessoas que encontravam pelo caminho no bairro, hoje se veem impedidos de fazer estes pequenos gestos, para não correrem riscos de se contaminar com a COVID-19. Para ajudá-los, foram criados diversos aplicativos que aproximam você de seus mais próximos, esses vizinhos que precisam tanto de apoio neste momento.

Ações mínimas, com ajudas grandiosas, pois assim preservamos esses que deveriam nos ser tão caros, nossos queridos idosos, fontes de inspiração e de conhecimento em muitos casos, que não podemos correr o risco de perdê-los de forma tão banal.

É uma guerra pelo qual passamos, existem as baixas infelizmente, mas os voluntários estão no front e impedindo que diversas vidas se esvaiam. Parabéns aos VOLUNTÁRIOS sempre, pois mesmo sem o devido e merecido reconhecimento, insistem em continuar, com vocês e com a ajuda de todos, a pós pandemia poderá chegar um pouco mais rápido. Obrigado e juntos somos mais fortes.

EXPEDIENTE

Tribuna do Norte
Fundação Dr. João Romeiro
Criada pela Lei Nº 1.672 de 6 de Maio de 1980
Órgão mantenedor do Jornal Tribuna do Norte -
CNPJ: 50455237/0001-35
Prédio Domingos José Ramos Mello (Gaúcho)

PRESIDENTE DA FUNDAÇÃO E JORNALISTA RESPONSÁVEL:
Jucélia Batista Ferreira
MTB Nº 57.570/SP
RESPONSABILIDADE:
Os textos assinados são de inteira responsabilidade do autor.
REDAÇÃO E BALCÃO DE ANÚNCIOS:
Praça Barão do Rio Branco, 25,
Centro. Tel. (12) 3644-2077
CEP 12.400-280
Pindamonhangaba/São Paulo

REPRESENTANTE COMERCIAL:
Edson França Reis
comercial@jornaltribunadonorte.net

IMPRESSÃO:
S. Billota e Billota Ltda - ME -
(12) 3301-5005 - Lorena/SP.

www.jornaltribunadonorte.net
contato@jornaltribunadonorte.net

cidade

Pinda é uma das primeiras cidades a receber cestas do programa "Alimento Solidário"

Pindamonhangaba é uma das primeiras cidades de grande porte da região metropolitana a receber, nesta terça-feira (28), as 7.285 cestas básicas do programa "Alimento Solidário", do Governo do Estado de São Paulo. O benefício é fruto do termo de adesão que a Prefeitura, por meio da Secretaria de Assistência Social, assinou com o Governo do Estado.

As cestas estão sendo trazidas em dois dias, e depositadas no Ginásio de Esportes "Juca Moreira", onde foi montada a central da campanha de doação "Uma Mão Lava a Outra", que tem à frente o Fundo Social de Solidariedade.

Essas cestas são direcionadas pelo Governo do Estado de São Paulo para as pessoas que estão no Cadastro Único e são beneficiárias do Bolsa Família, por meio de uma lista com o nome dos beneficiados, que acompanha o carregamento.

O prefeito Isael Domingues, o secretário de Governo da Prefeitura, Marcelo Martuscelli e a secretária de Assistência Social da Prefeitura, Ana Paula Miranda, acompanhada de suas diretoras de Departamento, receberam os caminhões. Equipes de voluntários do Fundo Social, Secretaria de Esportes e Lazer, Secretaria de Assistência Social, Departamento de Comunicação, Exército e demais voluntários estão reunidos no local para descarregar e organizar as cestas na quadra.

Divulgação

Divulgação

Cadastrados do "Bolsa Família" serão beneficiados com as mais de 7 mil cestas

Banda de Pinda arrecada mais de 1 tonelada em live para "Uma Mão Lava a Outra"

A Banda Sambatuque, de Pindamonhangaba, está colaborando com a campanha "Uma Mão Lava a Outra", de arrecadação de alimentos, itens de higiene pessoal e de limpeza, e itens pet, realizada pelo Fundo Social de Solidariedade. Na última semana, a banda realizou uma live na qual arrecadou 1 tonelada e 300 kg em doações para colaborar com a campanha.

Para Marcelo Diaz de Mello, líder da banda Sambatuque, a live foi uma maneira de fazer a sua parte. "Sendo músico, a live foi a maneira que encontramos para ajudar os que estão passando mais dificuldade nesse momento. Acredito que se cada um deixasse de lado as críticas e julgamentos, e fizessem algum tipo de ação para ajudar o próximo o mundo estaria melhor", avaliou.

O sucesso de arrecadação foi, para ele, surpreendente. "O resultado foi maravilhoso, não esperávamos a quantidade de pessoas ajudando. Ficamos muito satisfeitos com tudo e gostaríamos de agradecer a todos que contribuíram", destacou Marcelo.

Outros músicos de Pinda também estão participando da campanha por meio de suas lives. As próximas serão no dia 30 de abril, às 19 horas, com o músico Ronconi (facebook Marcus Ronconi); e no dia 2 de maio, às 20 horas, com a Banda Bellator (facebook.com/bellatorrock e youtube.com/bellatorrock).

Para o secretário adjunto de Habitação, Ricardo Flores, que está organizando as lives, o apoio dos artistas é muito importante para a campanha. "Gostaria de agradecer a participação de todos os artistas que convidamos, esse apoio é muito importante e que tem trazido muitas doações fortalecendo a campanha Uma Mão Lava a Outra", destacou.

A presidente do Fundo Social de Solidariedade Claudia Domingues agradece todas as iniciativas que colaboram com a campanha. "Precisamos lembrar que não sabemos até quando será necessário ajudar as famílias que mais precisam. Toda a ajuda é muito bem-vinda. Agradecemos os artistas, empresários e a população que está nos ajudando muito", lembrou. "Peço que continuem colaborando", finalizou.

Já participaram das lives o Dj Yago, César Barbosa, Ali + Danilo Santos da Banda Electricall, Pagode do Zezinho e Lia de Oliviera com Maurício Folter e Bruno Henrique.

Para doar para a campanha Uma Mão Lava a Outra, basta ligar para o 0800 878 9629, opção 3, que a equipe da Defesa Civil vai recolher a doação.

Divulgação

Para doar, ligue 0800 878 9629, opção 3

Parceria entre Sindicato Rural e Senar gera 12 mil máscaras para doação

O Projeto "Organização Comunitários Rurais", está produzindo 12 mil máscaras para doação. O projeto é uma parceria entre o Sindicato Rural de Pindamonhangaba e o Senar (Serviço Nacional de Aprendizagem Rural).

De acordo com Gjsleyne Alvarenga, coordenadora do Senar, no total são cerca de 30 pessoas participando do projeto, entre bordadeiras e costureiras, autônomas e o voluntários do Fundo Social. "A verba para compra dos materiais, TNT e linhas, foi doada pelo Senar e pelo Sindicato Rural", comenta. O material foi distribuído para os voluntários que estão produzindo as máscaras a partir de um molde.

Depois de prontas, as máscaras serão doadas a produtores rurais, comunidades rurais e feirantes, entre outros.

Divulgação

Para João Bosco Andrade Pereira, presidente do Sindicato Rural, é importante participar desse projeto auxiliando no combate ao coronavírus. "Assim como fizemos a doação de 240 quilos de arroz ao SOS, decidimos ajudar a produzir as máscaras, para também contribuir para o combate à pandemia", conclui.

poder legislativo

Câmara de Pindamonhangaba adia votação de Projetos de Lei da Ordem do Dia da 14ª sessão ordinária

Projeto de Lei que prevê alteração no Fundo de Previdência Municipal de Pindamonhangaba foi adiado por 30 dias

Com dois Projetos de Lei relacionados na Ordem do Dia, a Câmara de Vereadores de Pindamonhangaba realizou na tarde desta segunda-feira, dia 27 de abril, a 14ª Sessão Ordinária do ano. A reunião pública contou com a participação de todos os vereadores e foi realizada no plenário do Palácio Legislativo "Dr. Geraldo José Rodrigues Alckmin". Ambos os Projetos de Lei foram adiados por votação unânime dos vereadores

Previdência Municipal

Além da aprovação de requerimentos e indicações, os vereadores decidiram – por unanimidade – adiar por 30 dias, o Projeto de Lei Complementar n° 01/2020, do Poder Executivo, que "Altera dispositivos da Lei Complementar n° 01, de 19 de janeiro de 2004, que institui no âmbito municipal o FUNDO DE PREVIDÊNCIA MUNICIPAL DE PINDAMONHANGABA, que dispõe sobre a concessão de aposentadoria aos servidores municipais, pensão aos seus dependentes". Todos os vereadores concordaram que é fundamental que se faça algumas modificações no projeto e por isso devem solicitar "novas explicações aos gestores do Fundo de Previdência Municipal da cidade".

COVID-19

Logo na sequência, os parlamentares também decidiram - por unanimidade – pelo adiamento do Projeto de Lei n° 49/2020, dos vereadores Carlos Moura – Magrão e Osvaldo Macedo Negrão - Professor Osvaldo (ambos do PR) que "Dispõe sobre a comunicação periódica das ações adotadas no combate ao novo coronavírus". O pedido de adiamento foi de um dos autores do documento, o vereador Professor Osvaldo. Ele afirmou que "o projeto precisa de alguns ajustes jurídicos" e que por esta razão o adiamento foi necessário.

15ª sessão ordinária

Os vereadores de Pindamonhangaba devem voltar a se reunir no Plenário "Dr. Francisco Romano de Oliveira" na próxima segunda-feira, dia 04 de maio, a partir das 14 horas, para a realização da 15ª sessão ordinária de 2020. A reunião é pública, mas em função do Ato nº 009/2020, será feita sem a presença de público no plenário.

Entretanto, para que haja transparência dos atos legislativos, a sessão terá a transmissão "ao vivo" pelo canal 4 da Operadora NET e, também, pela internet no portal www.pindamonhangaba.sp.leg.br.

Câmara de Vereadores de Pindamonhangaba
Estado de São Paulo

ORDEM DO DIA

15ª Sessão Ordinária do ano de 2020, a realizar-se no Palácio Legislativo "Dr. Geraldo José Rodrigues Alckmin", no próximo dia 04 de maio de 2020, segunda-feira, às 14 horas.

MATÉRIAS DE DISCUSSÃO E VOTAÇÃO

I. **Projeto de Lei n° 28/2019**, do Poder Executivo, que "Dispõe sobre a criação do Sistema Municipal Parcial de Ensino de Pindamonhangaba e dá outras providências".

II. **Projeto de Lei n° 29/2019**, do Poder Executivo, que "Cria o Conselho Municipal de Trânsito, Transporte e Mobilidade Urbana do Município de Pindamonhangaba – CMTM e dá outras providências".

Pindamonhangaba, 27 de abril de 2020.

Vereador Felipe César - FC
Presidente

Pronunciamentos Pessoais: conforme inscrição dos Senhores Vereadores no livro próprio.

Notas explicativas:

1. ***Projeto de Lei Complementar nº 28/2019*** *– O presente projeto visa promover estruturação da Secretaria Municipal de Educação e a adequação às necessidades de seus propósitos, sempre "renovando e inovando", reagrupando setores e serviços na concretização de políticas educacionais sustentáveis que atendam as necessidades de Pindamonhangaba.*

2. ***Projeto de Lei nº 29/2019*** *– O Projeto de Lei pretende a criação do Conselho para assegurar a participação comunitária e servir de instância de articulação intersetorial para assessorar a Administração Pública Municipal nas questões relacionadas ao Trânsito, Transporte e Mobilidade Urbana neste Município.*

Foto: Divisão de Comunicação/CVP

A CÂMARA DE VEREDORES DE PINDAMONHANGABA INFORMA QUE O ACESSO AO WI-FI NO HORÁRIO DOS EVENTOS OFICIAIS (SESSÕES ORDINÁRIAS, SOLENES, AUDIÊNCIAS PÚBLICAS, ETC) ESTÁ DISPONÍVEL AOS INTERESSADOS.

INFORME-SE PELO TELEFONE (12) 3644-2284 OU E-MAIL: INFORMATICA@CAMARAPINDA.SP.GOV.BR.

A Transparência dos Atos do Legislativo de Pindamonhangaba na tela da sua TV!

TV Câmara Pindamonhangaba
Informação com Responsabilidade

Acompanhe as transmissões das sessões ordinárias às segundas-feiras, a partir das 18 horas.

Operadora NET - canal 4

Pela internet acesse:
www.pindamonhangaba.sp.leg.br/institucional/tv-camara

EXPEDIENTE

O conteúdo editorial desta página é de inteira responsabilidade da Divisão de Comunicação da Câmara de Vereadores de Pindamonhangaba.

17ª Legislatura - 2017/2020

Mesa Diretora 2019/2020:

Vereador Felipe César - FC
Presidente
Vereador Carlos Moura - Magrão
1º Vice-Presidente
Vereador Osvaldo Macedo Negrão - Professor Osvaldo
2º Vice-Presidente
Vereador Janio Ardito Lerario
1º Secretário
Vereadora Gislene Cardoso - Gi
2ª Secretária

Vereadores:
Antonio Alves da Silva - Toninho da Farmácia, Jorge Pereira Alves - Jorge da Farmácia, Rafael Goffi Moreira, Renato Nogueira Guimarães - Renato Cebola, Roderley Miotto Rodrigues e Ronaldo Pinto de Andrade - Ronaldo Pipas.

Divisão de Comunicação:
Assistentes de Imprensa Parlamentar:
Luiz Carlos Pinto - MTb 32.783
(12) 3644-2279 - comunicacao@camarapinda.sp.gov.br
Robson Luís Monteiro - MTb 18.021
(12) 3644-2275 - imprensa@camarapinda.sp.gov.br

Câmara de Vereadores de Pindamonhangaba
Plenário "Dr. Francisco Romano de Oliveira"
Rua Alcides Ramos Nogueira, 860 - Mombaça
CEP 12400-900 - Pindamonhangaba/SP - (12) 3644-2250
www.pindamonhangaba.sp.leg.br

coronavírus

Pindamonhangaba tem mais um caso confirmado de coronavírus

Nesta quarta-feira (29), a Vigilância Epidemiológica da Secretaria de Saúde da Prefeitura confirmou mais um caso positivo de coronavírus no município, passando para 18 casos confirmados.

O paciente de 37 anos não é profissional de saúde. Ele esteve em São Paulo entre 30 de março e 13 de abril, e apresentou os sintomas no dia 18 de abril, quando foi atendido pela rede particular. Está em isolamento domiciliar e passa bem.

O combate ao coronavírus continua em Pindamonhangaba e a melhor maneira, ainda, de prevenção, é ficando em casa o maior tempo possível. Caso seja necessário sair, é indicado o uso de máscara e higienização contínua das mãos com água e sabão ou álcool gel, e evitar aglomerações.

Atualmente, os bairros que contam com pacientes suspeitos e ou confirmados, são: Araretama, São Benedito, Mantiqueira, Maricá, Lessa, Santana, Socorro, Crispim, Galega, Ipê, Mombaça, Parque São Domingos, Village Paineiras, Centro, Jardim Rosely, Maria Áurea, Alto do Cardoso, Alto Tabaú, Bosque, Morumbi, Pasin, Vale das Acácias, Vila Rica, Vista Alegre, Jardim Eloyna e Vila Verde.

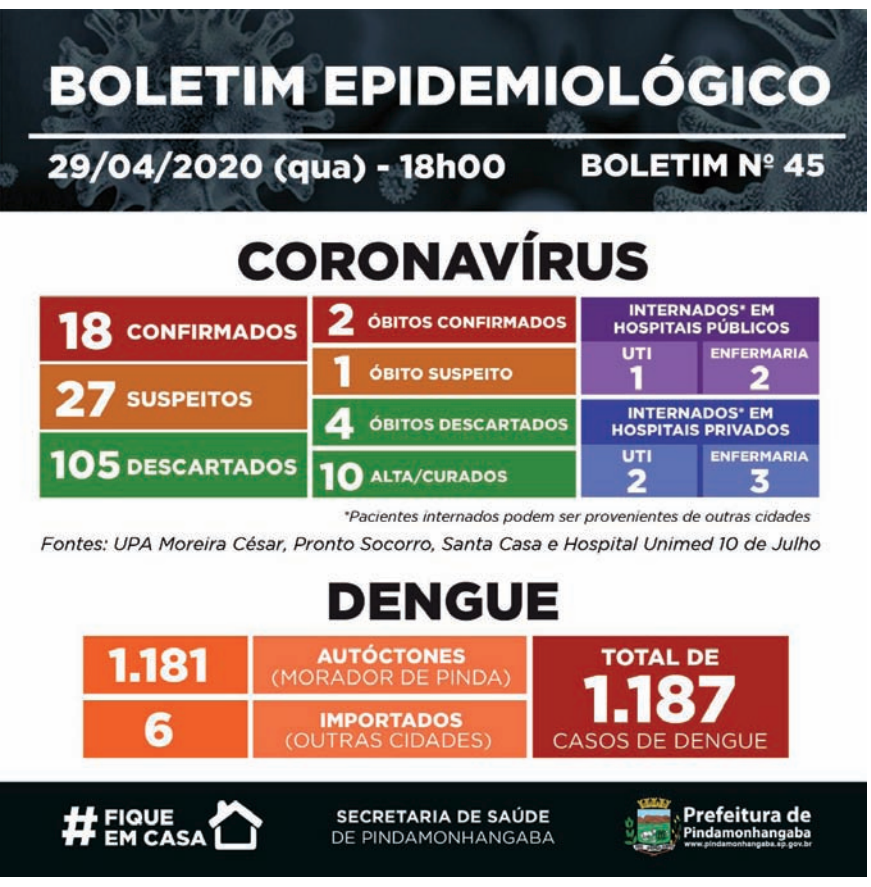

Reprodução internet

Ao todo, em Pindamonhangaba, são 18 casos confirmados de infecção por coronavírus

Pinda recebe ação da Farma Conde de pulverização contra o coronavírus

As ações de combate e prevenção a Covid-19 continuam em Pindamonhangaba. A cidade recebeu, nesta quarta e quinta-feiras (29 e 30), o serviço de pulverização contra o coronavírus, iniciativa da Farma Conde em parceria com a Prefeitura de Pindamonhangaba, que acompanhou o primeiro dia de serviço, tendo a presença do prefeito Isael Domingues, secretária de Meio Ambiente Maria Eduarda San Martim e o secretário adjunto de Meio Ambiente José Antonio Ferreira.

A ação, implementada pela empresa inicialmente em São José dos Campos, também foi requisitada por Paraibuna, São Luiz do Paraitinga, Tremembé, Taubaté, Cruzeiro, Ubatuba, Caraguatatuba, São Sebastião, Ilhabela e Salesópolis, que já receberam a pulverização nas últimas semanas.

Para a realizar a pulverização nas cidades da RMVale, a Farma Conde adquiriu 10 tratores, 12 pulverizadores de grande porte e outros 60 de costas, com autonomia para pulverizar quatro cidades simultaneamente. A matéria-prima utilizada é o hipoclorito de sódio, produto largamente utilizado como desinfectante. É importante ressaltar que o produto não oferece toxidade para o ser humano ou para animais. O investimento da empresa na aquisição de matéria-prima, tratores, equipamentos de pulverização e contratação de pessoal é de cerca de R$ 2 milhões. O serviço foi realizado sem custos para o município.

O Presidente do Grupo Conde, Mário Muniz, disse que após o início dos trabalhos em São José, várias prefeituras passaram a solicitar o serviço de pulverização. Na cidade de São Paulo, a iniciativa contemplou a favela de Paraisópolis, onde foram distribuídas 20 mil máscaras, 20 mil frascos de álcool em gel e 20 mil frascos de vitamina C para os moradores.

"A Farma Conde acredita que nesse momento todos os segmentos da sociedade precisam dar sua colaboração para combater a pandemia do coronavírus. Esperamos também que nossa iniciativa inspire outros empresários na adoção de ações de apoio ao poder público", enfatizou Muniz.

Em Pindamonhangaba, o serviço começou na Praça 7 de Setembro e foi estendido também para algumas ruas da cidade.

O prefeito Isael Domingues agradece a iniciativa. "A participação da iniciativa privada é de grande importância para preservar o patrimonio mais valioso que temos, que é a vida", destacou.

O município também tem recebido a higienização feita por profissionais da Sabesp nos pontos com grande movimentação de pessoas.

Divulgação

Participação da iniciativa privada é um importante aliado na preservação de vidas

Divulgação

geral

Programa Escola de Inovadores será realizado em formato virtual

Para participar, candidatos devem apresentar propostas de negócios com potencial de se tornarem startups; prazo de inscrição vai até 11 de maio

Divulgação

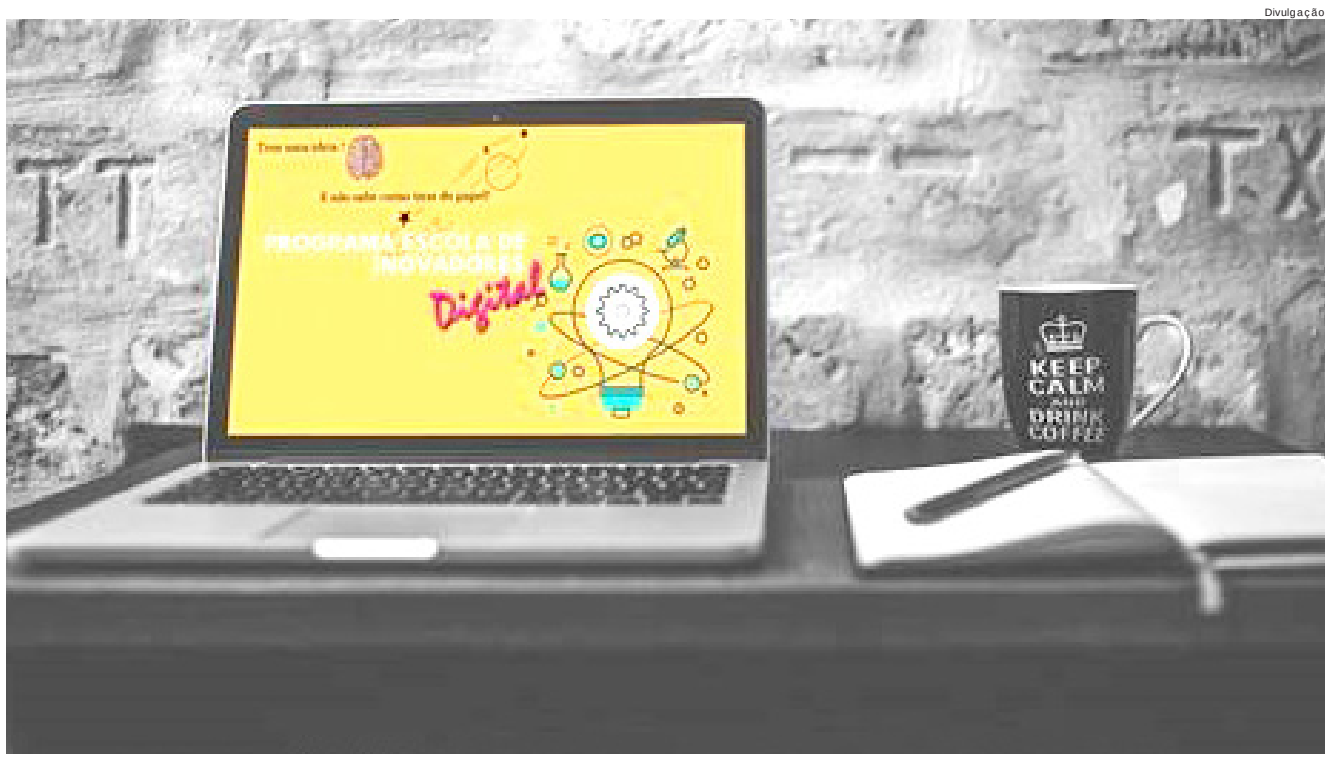

O Programa Escola de Inovadores do Centro Paula Souza (CPS), curso de extensão gratuito organizado pela Inova CPS, que ensina empreendedores a transformar ideias inovadoras em startups, terá um novo formato, totalmente online. As atividades da edição 2020 serão feitas por meio de uma plataforma de aprendizagem virtual devido às medidas de isolamento para conter o novo coronavírus.

As inscrições são gratuitas e estão abertas até o dia 11 de maio na internet. Quem se inscreveu anteriormente para o formato presencial não precisa fazer uma nova inscrição, a proposta já está credenciada para o processo de seleção.

Para participar, é necessário apresentar uma ideia de empreendedorismo que será avaliada com base em critérios como inovação, viabilidade técnica e potencial mercadológico. No momento da inscrição, o interessado deve escolher uma das 47 turmas disponíveis nas Escolas Técnicas (Etecs) e Faculdades de Tecnologia (Fatecs) estaduais mais próximas de sua residência. Serão selecionadas de 10 a 25 propostas – com até três integrantes cada uma – por unidade. A lista de aprovados será divulgada no dia 15 de maio. As atividades ocorrem entre os dias 18 de maio e 20 de julho. Confira o edital pelo site https://inova.cps.sp.gov.br/programa-escola-de-inovadores/

Inovadores digitais

O novo formato terá a mesma duração de 40 horas, distribuídas em dez aulas semanais. Serão abordados temas como gestão empresarial básica, design thinking, prototipagem, Canvas, marketing, tecnologia aplicada aos negócios, finanças e mercados. O participante também contará com o apoio de mentores para a construção do seu plano de negócios. A mentoria será feita por professores da unidade em que a proposta está inscrita.

Fazem parte do programa Etecs e Fatecs das cidades de Americana, Araras, Assis, Bauru, Bebedouro, Birigui, Campinas, Cândido Mota, Capital (Bom Retiro, Butantã, Campos Elíseos, Jaraguá, Jardim Satélite, Mooca, Raposo Tavares, São Mateus, Tatuapé e Vila União), Carapicuíba, Dracena, Ferraz de Vasconcelos, Franca, Garça, Guaratinguetá, Ibaté, Ibitinga, Indaiatuba, Itapetininga, Itatiba, Jaboticabal, Jales, Jaú, Leme, Lorena, Mairinque, Mauá, Mogi das Cruzes, Pindamonhangaba, Piraju, Santana de Parnaíba, Santos, São Carlos, São José do Rio Preto, São José dos Campos, São Roque, São Sebastião, Sertãozinho, Sorocaba e Tatuí.

Ao final, os projetos de startups serão apresentados a empresários, instituições do poder público e representantes de ambientes de inovação, como incubadoras, parques tecnológicos e espaços de coworking, com o intuito de gerar parcerias e oportunidades de negócios.

Prefeitura Municipal de Pindamonhangaba
Edital de Notificação

Controle 048/20 – LIMPEZA DE TERRENO
A Prefeitura Municipal de Pindamonhangaba notifica à ANGELA YOKO ADACHI PAULO responsável pelo imóvel situado a RUA BENEDICTO DOS SANTOS Bairro MOMBAÇA Quadra 04 lote 13, inscrito nesse município sob a sigla SO12.12.03.030.000, para que efetue a limpeza do terreno do referido imóvel e a retirada dos materiais/entulhos do mesmo, no prazo de 07 dias a contar da data desta publicação. Em atendimento e conformidade com o artigo 32º da Lei 1.411 de 10/10/1974 e artigo 1º da lei 2.490 de 06 de novembro de 1990 alterada pela lei 5.379 de 26 de abril, artigo 1º,item I. Realizar atualização do cadastro do imóvel é de responsabilidade do contribuinte proprietário, conforme divulgado na Tribuna do Norte de 29/outubro/2015.
André Marcos Pereira
Chefe de Divisão de Posturas Municipais

Controle 049/20 – LIMPEZA DE TERRENO
A Prefeitura Municipal de Pindamonhangaba notifica à GILSON FERNANDO NUNES responsável pelo imóvel situado a RUA BENEDICTO DOS SANTOS Bairro MOMBAÇA Quadra 04 lote 19, inscrito nesse município sob a sigla SO12.12.03.024.000, para que efetue a limpeza do terreno do referido imóvel e a retirada dos materiais/entulhos do mesmo, no prazo de 07 dias a contar da data desta publicação. Em atendimento e conformidade com o artigo 32º da Lei 1.411 de 10/10/1974 e artigo 1º da lei 2.490 de 06 de novembro de 1990 alterada pela lei 5.379 de 26 de abril, artigo 1º,item I. Realizar atualização do cadastro do imóvel é de responsabilidade do contribuinte proprietário, conforme divulgado na Tribuna do Norte de 29/outubro/2015.
André Marcos Pereira
Chefe de Divisão de Posturas Municipais

Controle 050/20 – LIMPEZA DE TERRENO
A Prefeitura Municipal de Pindamonhangaba notifica à GENIVALDO DOS SANTOS LIMA responsável pelo imóvel situado a RUA AZIZ MOURAD BOULOS Bairro MOMBAÇA Quadra 06 lote 26, inscrito nesse município sob a sigla SO12.12.05.032.000, para que efetue a limpeza do terreno do referido imóvel e a retirada dos materiais/entulhos do mesmo, no prazo de 07 dias a contar da data desta publicação. Em atendimento e conformidade com o artigo 32º da Lei 1.411 de 10/10/1974 e artigo 1º da lei 2.490 de 06 de novembro de 1990 alterada pela lei 5.379 de 26 de abril ,artigo 1º,item I. Realizar atualização do cadastro do imóvel é de responsabilidade do contribuinte proprietário, conforme divulgado na Tribuna do Norte de 29/outubro/2015.
André Marcos Pereira
Chefe de Divisão de Posturas Municipais

Controle 052/20 – LIMPEZA DE TERRENO
A Prefeitura Municipal de Pindamonhangaba notifica à CONSTRUTORA E INCORPORADORA PINUS LTDA responsável pelo imóvel situado a RUA NELI VICENTIN Bairro MOMBAÇA Quadra 02 lote 24, inscrito nesse município sob a sigla SO12.11.02..015.000, para que efetue a limpeza do terreno do referido imóvel e a retirada dos materiais/entulhos do mesmo, no prazo de 07 dias a contar da data desta publicação. Em atendimento e conformidade com o artigo 32º da Lei 1.411 de 10/10/1974 e artigo 1º da lei 2.490 de 06 de novembro de 1990 alterada pela lei 5.379 de 26 de abril, artigo 1º, item l. Realizar atualização do cadastro do imóvel é de responsabilidade do contribuinte proprietário, conforme divulgado na Tribuna do Norte de 29/outubro/2015.
André Marcos Pereira
Chefe de Divisão de Posturas Municipais

Controle 053/20 – LIMPEZA DE TERRENO
A Prefeitura Municipal de Pindamonhangaba notifica à CONSTRUTORA E INCORPORADORA PINUS LTDA responsável pelo imóvel situado a RUA NELI VICENTIN Bairro MOMBAÇA Quadra 02 lote 23, inscrito nesse município sob a sigla SO12.11.02..016.000, para que efetue a limpeza do terreno do referido imóvel e a retirada dos materiais/entulhos do mesmo, no prazo de 07 dias a contar da data desta publicação. Em atendimento e conformidade com o artigo 32º da Lei 1.411 de 10/10/1974 e artigo 1º da lei 2.490 de 06 de novembro de 1990 alterada pela lei 5.379 de 26 de abril ,artigo 1º,item I. Realizar atualização do cadastro do imóvel é de responsabilidade do contribuinte proprietário, conforme divulgado na Tribuna do Norte de 29/outubro/2015.
André Marcos Pereira
Chefe de Divisão de Posturas Municipais

Controle 054/20 – LIMPEZA DE TERRENO
A Prefeitura Municipal de Pindamonhangaba notifica à CONSTRUTORA E INCORPORADORA PINUS LTDA responsável pelo imóvel situado a RUA NELI VICENTIN Bairro MOMBAÇA Quadra 02 lote 22, inscrito nesse município sob a sigla SO12.11.02.017.000, para que efetue a limpeza do terreno do referido imóvel e a retirada dos materiais/entulhos do mesmo, no prazo de 07 dias a contar da data desta publicação. Em atendimento e conformidade com o artigo 32º da Lei 1.411 de 10/10/1974 e artigo 1º da lei 2.490 de 06 de novembro de 1990 alterada pela lei 5.379 de 26 de abril ,artigo 1º,item I. Realizar atualização do cadastro do imóvel é de responsabilidade do contribuinte proprietário, conforme divulgado na Tribuna do Norte de 29/outubro/2015.
André Marcos Pereira
Chefe de Divisão de Posturas Municipais

Controle 055/20 – LIMPEZA DE TERRENO
A Prefeitura Municipal de Pindamonhangaba notifica à CONSTRUTORA E INCORPORADORA PINUS LTDA responsável pelo imóvel situado a RUA NELI VICENTIN Bairro MOMBAÇA Quadra 02 lote 20, inscrito nesse município sob a sigla SO12.11.02.019.000, para que efetue a limpeza do terreno do referido imóvel e a retirada dos materiais/entulhos do mesmo, no prazo de 07 dias a contar da data desta publicação. Em atendimento e conformidade com o artigo 32º da Lei 1.411 de 10/10/1974 e artigo 1º da lei 2.490 de 06 de novembro de 1990 alterada pela lei 5.379 de 26 de abril ,artigo 1º,item I. Realizar atualização do cadastro do imóvel é de responsabilidade do contribuinte proprietário, conforme divulgado na Tribuna do Norte de 29/outubro/2015.
André Marcos Pereira
Chefe de Divisão de Posturas Municipais

Controle 056/20 – LIMPEZA DE TERRENO
A Prefeitura Municipal de Pindamonhangaba notifica à CONSTRUTORA E INCORPORADORA PINUS LTDA responsável pelo imóvel situado a RUA NELI VICENTIN Bairro MOMBAÇA Quadra 02 lote 19, inscrito nesse município sob a sigla SO12.11.02.020.000, para que efetue a limpeza do terreno do referido imóvel e a retirada dos materiais/entulhos do mesmo, no prazo de 07 dias a contar da data desta publicação. Em atendimento e conformidade com o artigo 32º da Lei 1.411 de 10/10/1974 e artigo 1º da lei 2.490 de 06 de novembro de 1990 alterada pela lei 5.379 de 26 de abril ,artigo 1º,item I. Realizar atualização do cadastro do imóvel é de responsabilidade do contribuinte proprietário, conforme divulgado na Tribuna do Norte de 29/outubro/2015.
André Marcos Pereira
Chefe de Divisão de Posturas Municipais

Controle 057/20 – LIMPEZA DE TERRENO
A Prefeitura Municipal de Pindamonhangaba notifica à CONSTRUTORA E INCORPORADORA PINUS LTDA responsável pelo imóvel situado a RUA NELI VICENTIN Bairro MOMBAÇA Quadra 02 lote 18, inscrito nesse município sob a sigla SO12.11.02.021.000, para que efetue a limpeza do terreno do referido imóvel e a retirada dos materiais/entulhos do mesmo, no prazo de 07 dias a contar da data desta publicação. Em atendimento e conformidade com o artigo 32º da Lei 1.411 de 10/10/1974 e artigo 1º da lei 2.490 de 06 de novembro de 1990 alterada pela lei 5.379 de 26 de abril ,artigo 1º,item I. Realizar atualização do cadastro do imóvel é de responsabilidade do contribuinte proprietário, conforme divulgado na Tribuna do Norte de 29/outubro/2015.
André Marcos Pereira
Chefe de Divisão de Posturas Municipais

Controle 058/20 – LIMPEZA DE TERRENO
A Prefeitura Municipal de Pindamonhangaba notifica à CONSTRUTORA E INCORPORADORA PINUS LTDA responsável pelo imóvel situado a RUA NELI VICENTIN Bairro MOMBAÇA Quadra 02 lote 14, inscrito nesse município sob a sigla SO12.11.02.025.000, para que efetue a limpeza do terreno do referido imóvel e a retirada dos materiais/entulhos do mesmo, no prazo de 07 dias a contar da data desta publicação. Em atendimento e conformidade com o artigo 32º da Lei 1.411 de 10/10/1974 e artigo 1º da lei 2.490 de 06 de novembro de 1990 alterada pela lei 5.379 de 26 de abril ,artigo 1º,item I. Realizar atualização do cadastro do imóvel é de responsabilidade do contribuinte proprietário, conforme divulgado na Tribuna do Norte de 29/outubro/2015.
André Marcos Pereira
Chefe de Divisão de Posturas Municipais

Controle 059/20 – LIMPEZA DE TERRENO
A Prefeitura Municipal de Pindamonhangaba notifica à JOSÉ ALVES DA SILVA JUNIOR E OUTROS responsável pelo imóvel situado a AVENIDA DR. FRANCISCO LESSA JUNIOR Bairro SOCORRO, inscrito nesse município sob a sigla SO11.08.16.021.000, para que efetue a limpeza do terreno do referido imóvel e a retirada dos materiais/entulhos do mesmo, no prazo de 07 dias a contar da data desta publicação. Em atendimento e conformidade com o artigo 32º da Lei 1.411 de 10/10/1974 e artigo 1º da lei 2.490 de 06 de novembro de 1990 alterada pela lei 5.379 de 26 de abril ,artigo 1º,item I. Realizar atualização do cadastro do imóvel é de responsabilidade do contribuinte proprietário, conforme divulgado na Tribuna do Norte de 29/outubro/2015.
André Marcos Pereira
Chefe de Divisão de Posturas Municipais

Fique em dia com o 'Leão': dicas para facilitar a declaração do Imposto de Renda

Independentemente da pandemia de covid-19, quem obteve rendimentos acima de R$ 28.559,70 em 2019 precisa prestar contas à Receita Federal. Pensando nisso, o coordenador do curso de Ciências Contábeis da Anhanguera, Diogo Rosa, dá algumas dicas para facilitar a vida dos contribuintes que precisarão se organizar para acertar as contas com o 'Leão' durante a quarentena.

A maior mudança deste ano, em decorrência do coronavírus, foi a extensão do prazo limite para a declaração, que passou do fim deste mês para o dia 30 de junho. Com o programa gerador de Imposto de Renda 2020 já disponível para download, a Receita Federal espera receber 32 milhões de declarações dentro do prazo legal, contando que a liberação dos lotes de restituições não seja alterada.

Reprodução/Internet

Diante do atual cenário de isolamento social, é necessário ter atenção redobrada ao conduzir a declaração por conta própria. Pensando nisso, o professor Diogo, reuniu dicas essenciais nesse processo:

1. Verificar se você deve declarar: Se recebeu, no ano passado, rendimentos tributáveis superiores a R$ 28.559,70; rendimentos de atividades rurais acima de R$ 142.798,50; ou rendimentos isentos – não tributáveis ou tributados somente na fonte –, cuja soma seja superior a R$ 40 mil, você deve declarar;

2. Separe todos os documentos necessários: Verifique os informes de rendimentos de todas as empresas onde trabalhou e das contas bancárias. Também faça uma lista dos seus dependentes, junte os comprovantes de despesas médicas e educação e o que mais se fizer necessário pela legislação;

3. Liste o que dever ser declarado: Além dos rendimentos recebidos, é preciso citar os bens que possui (como casa, apartamento, veículo etc.) e o que pagou (como escola e plano de saúde) no ano anterior;

4. Baixe o Programa do IRPF 2020 no site da Receita Federal: Faça a instalação, seguindo o passo a passo descrito no próprio endereço eletrônico;

5. Utilize a ferramenta 'Perguntão' do IRPF 2020: Trata-se de um livro para tirar dúvidas do contribuinte e também está disponível para download no site da Receita Federal;

6. Acompanhe o processamento e a situação de sua declaração pelo Portal e-CAC: Por meio de login, código de acesso e senha, você também terá acesso a outras informações, como restituição, por exemplo;

7. Guarde os comprovantes: Todos os documentos utilizados para a declaração do Imposto de Renda devem ser guardados por cinco anos para evitar a malha fina. Ou seja, durante esse período, o contribuinte pode ser chamado pela Receita para prestar esclarecimentos sobre o que foi apresentado.

8. Extra: Para quem nunca fez a própria declaração antes, o especialista recomenda ajuda profissional. "Há Núcleos de Apoio Contábil e Fiscal (NAFs) em diversas cidades e a recomendação do Conselho Federal de Contabilidade é que, por ser tratar de algo mais complexo, é interessante que os principiantes procurem ajuda neste momento".

PREFEITURA MUNICIPAL DE PINDAMONHANGABA
PUBLICIDADE DOS PROCESSOS DE LICITAÇÃO

***** ADIAMENTO *****

PREGÃO REGISTRO DE PREÇO Nº 021/2020 (PMP 1359/2020)
Comunicamos o adiamento "sine die" da licitação supra, que cuida de "aquisição de móveis e materiais hospitalares (cama Fowler e cadeira de rodas) para atender todas as unidades e departamento de saúde do Município", para análise das impugnações interpostas pela empresa JS Indústria e Comércio de Produtos Ortopédicos Ltda (protocolo nº 9259/2020), e Hospi Bio Indústria e Comércio de Móveis Hospitalares Ltda EPP (protocolo nº 9470/2020).

***** HOMOLOGAÇÃO *****

PREGÃO Nº 007/2020 (PMP 258/2020)
A autoridade superior, com base no parecer técnico da Secretaria de Educação, e memorando circular CD/SNJ de 30/03/2020, negou provimento ao recurso interposto pela empresa Procontrol Serviço de Controle de Vetores e Pragas Urbanas Ltda (protocolo 7902/2020), e homologou, em 24/04/2020, e adjudicou a licitação supra, que cuida de "contratação de empresa especializada no controle de praga urbanas", em favor da empresa Carlos Roberto Machado ME, o lote 01, no valor total de R$ 508.101,20.

***** ADITAMENTO *****

PREGÃO Nº 291/2015 (PMP 32422/2015)
Foi firmado o aditamento 01/2020, de 30/03/2020, ao contrato 048/2016, que cuida de "contratação de empresa especializada para prestação de serviços médicos em oftalmologia com fornecimento de material e mão de obra, na especialidade de oftalmologia, para realização de exames", para prorrogação até 09/03/2021, assinando pela contratante a Sra Valéria dos Santos, e pela contratada, empresa Horus Serviços Médicos Eireli, o Sr André Luis Alvim Malta.

cotidiano

Pinda apresenta queda em todos os índices de criminalidade

Pindamonhangaba apresentou, no mês de março, considerável queda em todos os índices de criminalidade. Os dados são da Secretaria de Segurança Pública do Estado de São Paulo, divulgados nesta semana.

Ao contrário da região metropolitana do Vale do Paraíba que, conforme matéria na imprensa regional, apresentou março de 2020 como o mês mais violento desde junho de 2018, Pindamonhangaba registra números que demonstram melhores resultados do trabalho na segurança pública do município.

Na comparação 'Março de 2020 x marco de 2019', segundo o governo do Estado, os números de Pindamonhangaba apresentaram os seguintes resultados:

Ocorrências	Março 2019	Março 2020
Homicídio	01	01
Roubos	49	38
Roubo Veículos	08	06
Furtos	131	81
Furto Veículo	14	11

A Comandante da Polícia Militar, Capitã Lucimeire Jerônymo, parabenizou o efetivo de sua companhia pelo empenho. "Março foi um mês muito produtivo, batemos recorde esse ano em atuação nas ocorrências de combate ao tráfico de entorpecentes com 19 registros e também na prisão em flagrante que levou 24 criminosos para a prisão", esclareceu.

"Vimos que São José dos Campos dobrou o número de homicídios e outras cidades apresentaram aumento em alguns indicadores. Em Pinda, registramos apenas um homicídio e o número de furtos por exemplo teve queda de 38%. Vamos continuar investindo em nossa GCM e apoiando a PM e a Civil para que esse trabalho unido continue gerando bons frutos para o município", afirmou o prefeito Isael Domingues.

Segundo a Capitã Lucimeire, neste mês de março, até a presente data, o efetivo da companhia também vem dando prioridade à Operação Barreira, conscientizando a população sobre o distanciamento social face à pandemia do Covid-19, bem como apoiando a fiscalização de Posturas e Vigilância Epidemiológica na autuação de desrespeito a decretos municipais sobre abertura de estabelecimento comercial.

Divulgação

Parceria entre as policias Militar e Civil e a GCM contribui para resultado

Recapeamento do Anel Viário será finalizado em maio

Quem passa hoje pelo Anel Viário de Pindamonhangaba já está utilizando o novo e moderno piso asfáltico que substituiu o piso deficiente e esburacado que tomava conta de grande extensão do local.

Iniciada em março, a modernização do pavimento desta importante via do município estava sendo aguardada há anos. A obra foi possível graças a um investimento de R$ 4,8 milhões, oriundo de recursos do financiamento de R$ 4 milhões junto à agência Desenvolve SP.

"Estamos chegando a 40% de execução do contrato. Começamos pela rotatória da SP 62, passando pelo bairro Castolira, chegando na rotatória próxima ao Tenda, passamos pelo Parque da Cidade e nas próximas semanas deveremos finalizar até a rotatória do João do Pulo", afirmou a secretária de Obras e Planejamento, Marcela Franco.

Divulgação

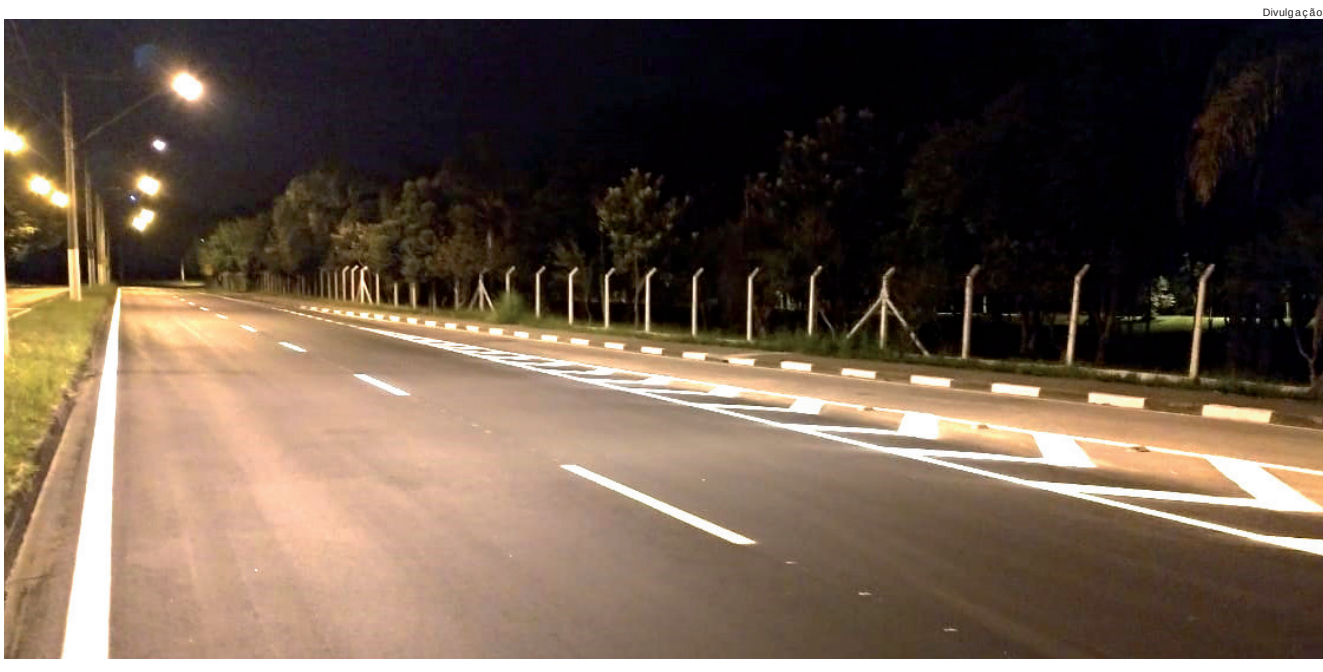

Avenida antes esburacada recebeu novo pavimento

Após finalizar o anel viário, outras 18 ruas de diversos bairros serão beneficiadas. A próxima via que receberá o recapeamento será a Rua Monteiro de Godoy, no bairro do Bosque, que está com o piso asfáltico em estado lastimável.

Em seguida algumas ruas com maior deficiência dos bairros Santana, Alto Cardoso, Mantiqueira, Vitória Park e Araretama também receberão as melhorias.

"A intenção desta ação é contemplar o máximo de regiões, porém diante dos recursos limitados e da responsabilidade financeira que nos obriga a agir, vamos executando aos poucos. A cidade ficou muito tempo sem fazer um recape de qualidade e isso trouxe uma demanda muito grande que hoje estamos enfrentando", explicou Marcela Franco.

Shangri-lá

O prefeito Isael Domingues lembrou que outro bairro que está em sua agenda e que vem aguardando a chegada da pavimentação asfáltica é o Shangri-lá. "Queremos anunciar que iremos atuar, sim, neste bairro e vamos dividir em algumas etapas. Iniciaremos os serviços de drenagem e ainda esse ano temos a intenção de pavimentar o primeiro lote de ruas, para trazer mais conforto e segurança para os moradores dessa região", afirmou.

Sinalização

Logo após as obras de recapeamento no Anel Viário, o Departamento de Trânsito inicia a pintura da sinalização horizontal de trânsito, delimitando os espaços e faixas de rolamento, bem como as lombadas existentes nesta via pública.

Prefeitura implanta placas de sinalização vertical

Divulgação

O Departamento de Trânsito da Prefeitura de Pindamonhangaba implantou, nesta semana, dezenas de placas de sinalização vertical, visando facilitar a identificação no trânsito. As ruas beneficiadas foram Martim Cabral (centro), Teodorico Cavalcante de Souza e João Ribeiro (Boa Vista) e Haras Paulista (Loteamento São Judas Tadeu). As placas sinalizam indicação de ciclofaixa, de lombada, e proibido estacionar. "A sinalização informa as regras de trânsito para que o sistema de mobilidade possa atuar com harmonia, visando sempre preservar a vida", afirmou o secretário adjunto de Segurança, José Vidal França.

Divulgação

mais saúde

Almoxarifado da Saúde recebe avanço inédito

Além dos grandes avanços que a Saúde vem recebendo nos últimos anos como novo Pronto-Socorro, Pronto-socorro Infantil, Saúde Gestante, Unidades de Pronto Atendimento e Samu (Serviço Municipal de Urgência), outra melhoria marcante está sendo o almoxarifado da saúde.

Com o aumento e mais acesso à assistência da saúde para a população, a Secretaria da Saúde melhorou, nos últimos anos, o fornecimento de medicamentos, de material médico e odontológico, bem como demais insumos.

Diante do novo quadro, a Secretaria da Saúde se viu na obrigação de reorganizar e repensar o espaço do almoxarifado da saúde para readequar à nova realidade, aliando a boa prática de distribuição e armazenagem, estabelecidas pelos órgãos de regulamentação sanitárias.

Com o prédio localizado na avenida Albuquerque Lins sendo subutilizado, a primeira etapa da melhoria foi realizar uma adequação e ampliação do pavimento superior com aproveitamento físico de um mezanino, ganhando mais espaço, bem como climatização do ambiente para boa conservação dos produtos.

Neste local, estão os materiais médicos e de enfermagem, além dos produtos odontológicos.

No piso inferior, ao lado do balcão de distribuição da farmácia, foi concluída toda climatização da farmácia central para melhor armazenamento dos medicamentos e também conforto da população atendida.

"Em breve, vamos iniciar a segunda etapa da reforma do segundo galpão, na parte externa, que terá toda adequação do telhado com nova altura, bem como reforma do piso, parede e forro, além de climatizar o ambiente visando o melhor armazenamento dos medicamentos deste espaço", afirmou a diretora de Assistência Farmacêutica e Saúde Bucal, Lidia Gjroldo.

Segundo o coordenador Carlos Rezende e a gerente Kelly Suttani, a união de todos os funcionários que atuam no setor, com muita disposição, e o apoio dado pela administração superior, foram fundamentais para o bom atendimento do almoxarifado da saúde. "Temos hoje um elevador exclusivo para cargas. Antes o material ficava mal acondicionado, em temperatura elevada e hoje com ar condicionado a qualidade é muito maior, sem contar que com o fechamento do mezanino, ganhamos mais espaço e melhor organização", afirmou Carlos Rezende.

Divulgação

Espaço estava inadequado para receber medicamentos e insumos da saúde

Divulgação

Fechamento do mezanino trouxe melhor uso do espaço

Divulgação

Instalações precárias foram substituídas por melhores

Atualmente, o local está climatizado e mais organizado