Terça-feira

Tribuna do Norte

PINDAMONHANGABA 21 DE JULHO DE 2020

Edição 9.462 Ano 138 FUNDAÇÃO DR. JOÃO ROMEIRO

Nova Unidade de Saúde do Ribeirão Grande será entregue em breve

Iniciada em meados de 2019, a construção da nova unidade de saúde ESF do Ribeirão Grande entra na fase final e, em breve, será entregue para os moradores do bairro. Recentemente foram finalizados os serviços de pintura e concretagem do entorno da unidade.

A unidade vem sendo construída com mão de obra direta da Prefeitura, através da Secretaria de Obras e Planejamento e é um desejo antigo dos moradores, que antigamente utilizavam um posto acanhado e com atendimento realizado de forma precária.

O novo equipamento da área rural terá toda a estrutura para um melhor acolhimento da população e contará com recepção, consultórios, sanitários, sala de curativo e expurgo, sala de reuniões, área de serviço e depósito de materiais de limpeza.

PÁG. 5

Divulgação

Em fase final, obra teve finalizados os serviços de pintura e concretagem do entorno da unidade

Jardim Imperial e Cidade Jardim têm quadras esportivas revitalizadas

PÁG. 3

PÁG. 5

Prefeito Isael Domingues testa positivo para coronavírus

O prefeito de Pindamonhangaba, Isael Domingues informou na noite da última quinta-feira (16), por vídeo em suas redes sociais que testou positivo para coronavírus.

Divulgação

Prefeito Isael Domingues

Acesso ao Nova Esperança tem nova rotatória

Divulgação

A rotatória vem atender a necessidade de organizar melhor o tráfego, que se intensificou após a implantação do Residencial Bem Viver

O acesso ao bairro Nova Esperança pela Estrada Carlos Lopes Guedes Filho sempre foi um ponto de conflito no trânsito do Araretama. Após a implantação do Residencial Bem Viver, o trânsito no local aumentou sensivelmente.

Para organizar melhor o tráfego, a Secretaria de Obras implantou uma pequena rotatória que irá disciplinar o acesso ao Nova Esperança e ao Bem Viver.

PÁG. 8

COVID-19

Pinda lança novo modelo de boletim; cidade tem 35 novos casos de coronavírus

Pindamonhangaba lança, nesta segunda-feira (20), um novo modelo de boletim, ainda mais informativo e transparente. Este novo formato apresenta mais informações, com a novidade dos termômetros para que a população possa visualizar os riscos que os altos índices apresentam.

PÁG. 5

PREVISÃO DO TEMPO
PINDAMONHANGABA

9º 28º

PREDOMÍNIO DE SOL UV6

Fonte: CPTEC/INPE

Editorial

A pandemia das fake news

Nesta edição temos a informação de que o prefeito de nossa cidade, Isael Domingues, foi testado positivo para o Covid 19 e está em isolamento familiar.

A notícia foi dada pelo próprio prefeito, na noite de quinta-feira (16). De lá pra cá, muitas fake news correram pelas redes sociais.

Fake News (notícias falsas) consistem na disseminação deliberada de desinformação ou boatos via jornal impresso, televisão, rádio e, especialmente, pela internet. Este tipo de notícia é escrito e publicado com a intenção propositada de enganar ou ludibriar, muitas vezes com manchetes sensacionalistas, exageradas ou evidentemente falsas..

A mentira sempre acompanhou a humanidade. As Fake News não são exclusividade dos tempos modernos. De novo, tem-se a internet, que revolucionou os meios de comunicação, aproximando as pessoas de todo o globo terrestre, permitindo que as notícias (falsas ou verdadeiras) corressem o mundo em segundos.

Muito comum nas redes sociais o internauta compartilhar notícias falsas, mesmo sabendo que se tratam de informações duvidosas e, muitas vezes, sem mesmo abrir o respectivo link e ler previamente o seu conteúdo.

As Fake News vêm sendo amplamente disseminadas no Brasil em tempos de pandemia de Covid-19. A prática é intolerável, uma vez que os debates tratam de saúde pública, envolvendo risco a milhares de vidas, ou seja, com trágicas consequências para a nação e a humanidade.

Mas depende de cada um de nós reagir a esse tsunami de mentiras. A desinformação se combate com a busca de informação fidedigna. Conferir, contestar, não perder a capacidade de indignação. A verdade está disponível a quem quiser persegui-la e difundi-la, para que prevaleça.

Esse tem sido nosso papel por mais de um século. A Tribuna busca e divulga fatos reais, para que, a partir deles, nossa sociedade possa fazer sua análise e tirar suas conclusões.

Divulgação

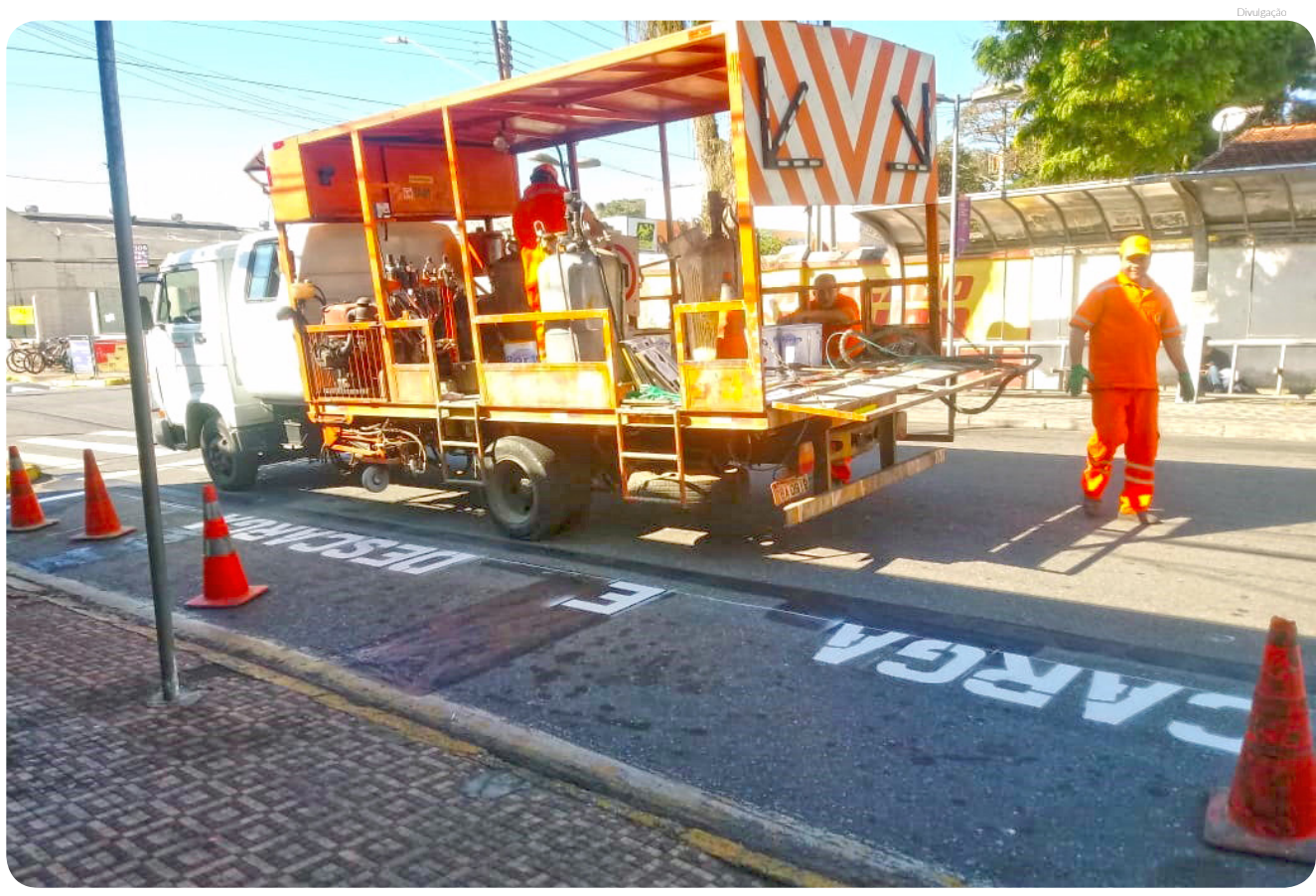

O Departamento de Trânsito realiza ações em ruas de grande concentração comercial

Centro da cidade recebe pintura de sinalização horizontal

O Departamento de Trânsito da Prefeitura de Pindamonhangaba vem realizando ações de revitalização na pintura de sinalização horizontal de trânsito na região central.

A Rua Rubião Junior, trecho de fundo da escola Alfredo Pujol, recebeu novas demarcações de vaga para motocicleta e para carga e descarga.

A Rua Laerte Machado Guimarães recebeu marcação para vagas de curta duração. E a avenida Fortunato Moreira, pintura de vagas para carga e descarga.

"São ruas de grande concentração comercial e conforme a demanda, o departamento de Trânsito de Pindamonhangaba atua para disciplinar as vagas de estacionamento", afirmou o secretário adjunto de Segurança, José França Vidal.

• • • polícia • • •

Força Tática da Polícia Militar prende mulher no Araretama

Na noite de sábado (18) uma equipe da Força Tática da Polícia Militar realizava patrulhamento no bairro Araretama quando abordou uma mulher. A averiguada não trazia nada de ilícito consigo, porém, quando teve seus dados consultados no Centro de Operações da Polícia Militar constou como procurada da justiça por ter sido condenada pelos crimes de receptação, associação e tráfico de drogas.

A Policía Militar encaminhou a infratora para a delegacia que tomou as providencias para que a mesma cumpra sua pena na prisao.

Homicida é preso no bairro Jardim Bela Vista

Na noite do último sábado (18) Policiais Militares da Força Tática de Pindamonhangaba estavam em patrulhamento pelo bairro Bela Vista quando abordaram um indivíduo na via pública.

Suspeitando do elemento e gracas ao tirocínio dos policiais, após pesquisa foi constatado que o averiguado era foragido da justiça por ter cometido o crime de homicídio.

A PM encaminhou o mesmo à delegacia policial onde o infrator foi encarcerado para pagar o que deve a justiça.

• • • polícia • • •

Policía Militar apreende drogas

A equipe da Ronda de Apoio da Policía Militar de Pindamonhangaba deparou-se no último sábado (18) com um veículo Gol de cor vermelha que ao ter seu emplacamento consultado constou uma denúncia de prática criminosa.

O condutor evadiu-se do policiamento e abandonou o automóvel, onde os Policiais Militares localizaram aproximadamente 1,0 kg de crack, balanças de precisão, 500 eppendorfs vazios e R$ 135,00 em dinheiro. O carro e tudo que foi localizado no seu interior foram apreendidos.

A Policia Militar ressaltou a importância da participação popular através de denúncias e acionando o telefone 190 sempre que verificar algo suspeito ou uma prática delituosa.

Divulgação

Foram encontrados apreendidos cerca de 1,0 kg de crack

Vanguarda Literária

José Valdez de Castro Moura

O autor é médico, mestre e doutor pela USP, professor universitário, Magister ad Honorem da Universidade de Bolonha, e Professor Visitante das Universidades de Bonn, Munique, Colônia e Berlim (Alemanha). Professor Convidado da Universidade de Paris V (Sorbonne)

Filosofia - Para onde caminha?

Com o fenomenal avanço das Ciências, em especial, a Genética e a Biologia, muito se tem falado sobre o papel da Filosofia. Ela é necessária? Serve para alguma coisa?

Sempre soubemos que a Filosofia já foi a rainha do saber, perdendo, na Idade Média, a sua hegemonia para a Teologia, recuperando a sua primazia nos séculos XVI e XVII. Para alguns estudiosos, na primeira metade do século XX houve o reinado das Matemáticas, aqui destacando a Física, e, na segunda metade , o império da Biologia. Nos dias atuais, nesse início do século XXI não se coloca em dúvida a relevância da Genética, da Imunologia e das Biotecnologias com impacto na geração de conhecimentos.

Nunca a Ciência foi tão produtiva e necessária em favor do bem-estar da humanidade, principalmente nesses tempos em que vivemos a Pandemia da temivel COVID-19 que tem ceifado milhares de vídas. Em contra-partida, não nos esqueçamos que nunca se matou tanto (foram duas guerras mundiais, com saldo de milhões de mortos), nunca na História se testemunhou crises de valores tão profundas e de efeitos catastróficos: o abandono social, o abandono dos pricípios da Ética em detrimento da Técnica, do pragmatismo cruel da geração descontrolada de riquezas a qualquer custo! Nunca o nosso planeta sofreu tanta ameaça causada pelo homem, colocando a sua própria espécie em risco de extinção.

Parece que vivemos, por conta dessas crises, tempos aterradores com Ciência sem Sabedoria nem Filosofia, ou Filosofia sem Ciência e sem Sabedoria. E perguntamos: como fica a Filosofia em meio a essa crise Moral e Ética que atinge a essência do Homem? Perdeu ela a sua relevância?

Analisemos um fato histórico curioso: o Prêmio Nobel foi criado por Alfredo Nobel em 1901, existindo os prêmios de Física, Medicina,Literatura, entre outros. Não existe, até hoje, Prêmio Nobel de Filosofia. Não é estranho? Quatro filósofos ganharam Prêmio Nobel, em outras áreas como Literatura: Marx Scheller,Bergson, Russel e Sarte (que recusou o famoso Prêmio em 1964). Interessante é notar que a Física era irmã da Filosofia e trocou esta pela Matemática. Na nossa reflexão, perguntamos: o que acontece com a Filosofia? É relevante ou não? Tem algo a dizer nos tempos difíceis e conturbados que vivemos?

Tem algo a dizer, sim! Entretando, faz-se mister que ela entre em sintonia com o tempo, faça companhia à Ciência e não fique recolhida a si mesma! Tudo indica que ela, ao tentar fundar uma superciência, entregando-se aos denominados atos puros do pensamento, acima da Arte, da Religião e da Ciência, nada mais faz do que entregar-se ao exercício da arrogância intelectual! Há que se inscrever a Reflexão Filosófica em outro lugar além da linguagem, da frase , do signo e da hermenêutica.. Não seria importante colocar na sua agenda a incorporação dos resultados da Neurociência? A Filosofia torna-se importante à mediada em que venha a ser o sítio do questionamento, da crítica, conectada com o real, interrogando por mundos possíveis, liáveis,lutando para venxer todos os niilismos e nos trazer esperanças de um mundo melhor.

EXPEDIENTE

Tribuna do Norte

Fundação Dr. João Romeiro

Criada pela Lei Nº 1.672 de 6 de M aio de 1980 - Órgão mantenedor do Jornal Tribuna do Norte - CNPJ: 50455237/0001-35 - Prédio Domingos José Ramos Mello (Gaúcho)

PRESIDENTE DA FUNDAÇÃO E JORNALISTA RESPONSÁVEL:
Jucélia Batista Ferreira
MTB Nº 57.570/SP
RESPONSABILIDADE:
Os textos assinados são de inteira responsabilidade do autor.
REDAÇÃO E BALCÃO DE ANÚNCIOS:
Praça Barão do Rio Branco, 25, Centro. Tel. (12) 3644-2077
CEP 12.400-280
Pindamonhangaba/São Paulo

REPRESENTANTE COMERCIAL:
Edson França Reis
comercial@jornaltribunadonorte.net

IMPRESSÃO:
S. Billota e Billota Ltda - ME - (12) 3301-5005 - Lorena/SP.

www.jornaltribunadonorte.net
contato@jornaltribunadonorte.net

cidade

Jardim Imperial e Cidade Jardim têm quadras esportivas revitalizadas

Divulgação

Divulgação

Cidade jardim: que estava sem condições de uso para a prática esportiva foi totalmente remodelado com novas cores

Divulgação

Divulgação

Além do novo visual, a quadra do Jardim Imperial conta com melhores condições para a prática esportiva

Mais duas quadras esportivas são revitalizadas pela equipe de manutenção da Secretaria de Esportes da Prefeitura de Pindamonhangaba. Na última semana os bairros Jardim Imperial e Cidade Jardim receberam a melhoria, que trará além do novo visual, melhores condições para a prática esportiva.

O local, que estava sem condições de uso para a prática esportiva foi totalmente remodelado com novas cores, deixando mais acolhedor para as atividades da comunidade.

Com essas duas praças esportivas, a SEMELP chega a 19 ações de revitalização em espaço esportivo somente neste ano no município.

"A equipe de manutenção da Semelp é formada por servidores públicos que abraçaram a causa e estão realizando um excelente trabalho, inclusive até a área da piscina do Centro Esportivo da Cidade Nova recebeu novo visual graças ao trabalho deles", afirmou o secretário de Esportes, Antônio Macedo.

Receberam as melhorias as quadras esportivas dos bairros Campo belo, Vila Rica, Alto Tabaú, Campos Maia, Maria Áurea, Quadra Coberta, Mombaça, Cícero Prado (CDHU Moreira César), Cruz Grande, Bonsucesso, Ipê I, Morumbi e ainda a área da Piscina do Centro Esportivo Cidade Nova, Estádio de Futebol CE João do Pulo, Centro de Treinamento Luiz Caloi e o Centro de Treinamento Raquelzão.

Rotatória "João do Pulo" recebe intervenções para trazer mais segurança no trânsito

A rotatória João do Pulo sempre foi um palco de muitos acidentes de trânsito e alguns até com vítimas fatais. Com o objetivo de eliminar essa marca negativa, a Prefeitura de Pindamonhangaba iniciou, no ano passado, intervenções para trazer mais segurança à trafegabilidade no local.

Na última semana, novas ações tiveram início e a Secretaria de Obras vem atuando na construção do fechamento de dois acessos: Anel Viário (sentido rua José Humberto Gomes Filho) e bairro Bela Vista (sentido Anel Viário).

"Com essas ações, os conflitos de trânsito diminuem e os motoristas que utilizam a rotatória trafegam com mais segurança. As ações estão dando certo, pois o número de acidento no local vem sendo reduzido a quase zero", afirmou o secretário adjunto de Segurança, José França Vidal.

As ações de fechamento incluem a colocação de novos traçados de guia e sarjeta e, logo em seguida, a execução dos serviços de jardinagem, que serão realizados pela Secretaria de Meio Ambiente, visando dar melhor visual ao espaço, assim como foi realizado recentemente na rotatória Mazzaropi.

Divulgação

Após pandemia, Pinda terá 14 novas praças com Wi-Fi

A Prefeitura de Pindamonhangaba, através do Departamento de TI da Secretaria de Administração já está preparando a cidade para mais espaços públicos com pontos de sinais gratuitos para uso de internet (wi-fi), que serão utilizados pós pandemia, logo após a liberação de espaços públicos.

Recentemente a gestão municipal instalou 14 novas torres de transmissão, beneficiando milhares de famílias que passarão a ter acesso à internet gratuita. Os novos pontos instalados são: praça São Miguel (Araretama), quadra de esporte do Bem Viver (Araretama), praça da Bíblia (Santa Luzia), praça São João (Moreira César), praça Santa Rita de Cássia (Vale das Acácias), praça da Academia Melhor Idade (Res. Mantiqueira), praça Cícero Prado (Vila São Benedito), entorno do PSF (bairro Bonsucesso), Praça Dom Pedro (Santana), Bosque da Princesa, praça Cidade Nova, praça do Feital e na região central as praças Sete de Setembro, Barão Homem de Melo e Cruzeiro

A ação faz parte do Programa Cidade Inteligente, que já tinha levado sinal de internet para seis pontos de grande movimentação: Parque da Cidade, Praça Monsenhor Marcondes, Praça do Cisas, Praça Pastor José Ezequiel da Silva (Araretama), área da feira livre (Praça da Liberdade) e Ribeirão Grande (zona rural).

"Com as torres de wi-fi vamos garantir conectividade para a população, que poderá usar para se comunicar com serviços públicos, com a polícia, SAMU, fazer compras on-line, ter acesso à informações, notícias, itens didáticos escolares, enfim, todos os serviços online existentes", afirmou o secretário adjunto de Administração, Danilo Velloso.

O serviço é gratuito para a população e não possui custos à Prefeitura, pois se trata de uma doação ao município. O nome da rede é Pinda Livre e em breve haverá necessidade de cadastro para controle da privacidade, em conformidade com a Lei Geral de Proteção de Dados.

Divulgação

A Praça do Feital é um dos pontos da cidade que recebeu uma torre de transmissão

geral

Anhanguera promove Cursos de Férias online e gratuitos

O evento oferece oportunidades de capacitação em várias áreas do conhecimento entre os dias 21 e 27 de julho

Para quem não abre mão de acumular conhecimento profissional, mesmo em período de isolamento social em decorrência da pandemia do Covid-19, a Anhanguera de Pindamonhangaba oferece programação de cursos gratuitos e online durante o mês de julho, entre os dias 21 e 27. As oportunidades, que são direcionadas aos alunos da instituição e também ao público em geral, abrangem diversas áreas do conhecimento, a exemplo de Enfermagem, Administração, Pedagogia, Letras, Engenharias, entre outras.

Para participar, os interessados precisam fazer uma inscrição prévia por meio de um formulário no link https://bit.ly/3eL8k11. É bom destacar que as vagas são limitadas. Na data de realização do curso escolhido, um link de acesso à plataforma de transmissão estará disponível. Esta também pode ser acessada pelo telefone celular, o que facilita ainda mais a realização do mesmo por parte do inscrito. Ao fim, os participantes que realizaram a inscrição via formulário receberão um certificado de participação.

Os Cursos de Férias fazem parte do calendário de eventos da Anhanguera de Pindamonhangaba, porém, em decorrência da pandemia, o evento precisou de algumas adaptações. "Em tempos onde o isolamento social é necessário, não podemos deixar o acúmulo de conhecimentos de lado, pelo contrário, devemos aproveitar o momento parar correr atrás das capacitações. Isso acabou nos incentivando a montar um evento cheio de novidades, totalmente online, como forma de contribuir com o desenvolvimento pessoal e profissional dos participantes", destaca Jorge Ayoub, diretor da Anhanguera de Pindamonhangaba.

Mais informações podem ser obtidas pelo WhatsApp (12) 97411-0505, das 10h às 18h. Confira a programação completa dos Cursos de Férias oferecidos pela unidade:

CONFIRA OS CURSOS DISPONÍVEIS:

21 de julho, às 19h:
- Enfermagem: imunologia do câncer

22 de julho, às 19h:
- Ciências Contábeis: contabilidade obrigatoriedade e obrigações acessórias
- Letras e Pedagogia: estratégias de Leitura

22 de julho, às 19h30:
- ducação Física: A importância da atividade física em tempo de isolamento social

23 de julho, às 19h:
- Pedagogia: roda de conversa sobre a graduação
- Serviço social no terceiro setor
- Liderança situacional e gestão de equipes
- Crescimento e desafios da engenharia pós-pandemia

27 de julho, às 19h:
- Iniciação de Matemática Financeira na HP 12C

Hotel Intercity Pátio Pinda adota rigorosas medidas de saúde e registra aumento de reservas desde o início de julho

Local conta com padrão de higienização hospitalar para garantir a segurança sanitária dos hóspedes; 80% das reservas estão ligadas ao público corporativo

Desde a edição do decreto municipal 5.812, de 28 de junho, que regulamentou a reabertura dos serviços de hospedagem em Pindamonhangaba, o Hotel Intercity Pátio Pinda tem registrado um aumento no índice de reservas, sendo que 80% das procuras estão ligadas ao público corporativo. Para garantir a retomada das atividades com alto padrão de segurança de saúde e sanitária dos hóspedes, o Intercity aplicou uma série de medidas que seguem níveis de higienização hospitalar, seguindo todos os protocolos da OMS (Organização Mundial da Saúde) e com o acompanhamento do médico infectologista Dr. Claudio Stadnik.

No hotel estão disponibilizados em todas as áreas comuns totens de álcool em gel 70%, além de frascos individuais para os hóspedes; foram instaladas ainda placas de orientação e informação, e os buffets de café da manhã, almoço e jantar foram substituídos por serviço a la carte ou lunch box. As instalações contam ainda com purificadores de ar com tecnologia da célula foto hidroionizante (PHI), que produz um oxidante eficaz na eliminação de fungos, bactérias, vírus e micróbios. Além das medidas de infraestrutura, toda a equipe do hotel foi capacitada para a nova dinâmica de atendimento e os cuidados necessários.

Segundo o Gerente Geral do Intercity Pátio Pinda, Edmilson Pereira, o alto investimento feito pela rede em suas unidades garante uma reabertura segura. "Desenvolvemos um plano de retomada altamente compromissado com a saúde dos hóspedes e dos nossos colaboradores, pensando em cada detalhe. O café da manhã hoje funciona somente no sistema a la carte, sendo que cada item, como frutas e frios, vem protegido por papel filme e cada pão individualmente embalado à vácuo", destaca Edmilson. "Todas as medidas foram adotadas e são periodicamente acompanhadas com a consultoria infectologista Dr. Claudio Stadnik."

Mais adaptações e sustentabilidade

Aliando a tecnologia à comodidade dos clientes, o Intercity Pátio Pinda também tomou outras medidas que, além das prevenções de saúde, tornam-se aliadas da sustentabilidade, como a eliminação de todos os impressos dos apartamentos, como cardápios e displays – ação que minimiza a possibilidade de contaminação, além da redução nos impactos ambientais. A rede ainda vai lançar o aplicativo "ORANGE", com a finalidade de facilitar aos hóspedes ações como reserva, pré-check in, check out e consultas de serviços, entre outros. "Todas essas medidas são adotadas com foco na satisfação e comodidade dos nossos hóspedes", finaliza Edmilson.

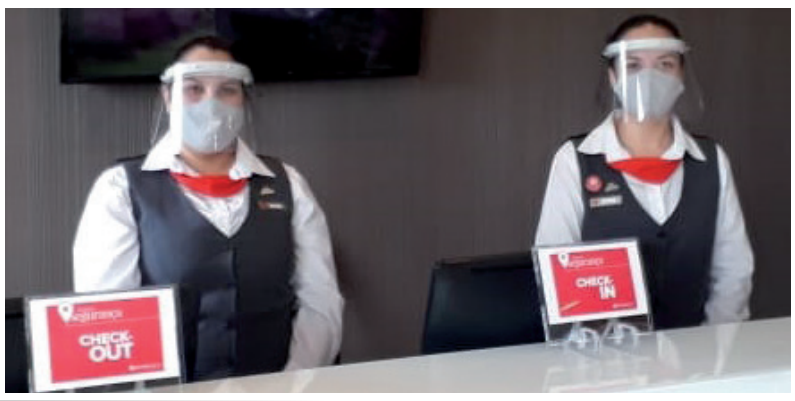

Governo de SP dá início aos testes da vacina contra o coronavírus

O Governo do Estado de São Paulo anunciou, na segunda-feira (20) o início dos testes da CovonaVac, vacina contra o coronavírus, no Brasil. O Instituto Butantan receberá as doses de imunizantes e placebos que serão utilizados na realização da terceira fase de ensaios clínicos para desenvolvimento da vacina, em parceria com a farmacêutica Sinovac Life Science. A carga com 20 mil doses, proveniente da China, desembarcou durante a madrugada de hoje no Aeroporto Internacional de Guarulhos e será levada à sede do Instituto Butantan para ser verificada. Em seguida, será distribuída aos 12 centros de pesquisa responsáveis pelo recrutamento, aplicação e acompanhamento dos voluntários.

Os testes da vacina, uma das mais avançadas do mundo, começam na terça-feira (21) no Hospital das Clínicas da Faculdade de Medicina da USP, na capital paulista. A terceira fase de testes no HC será direcionada a 890 voluntários. Os pesquisadores do hospital vão analisar os voluntários em consultas agendadas a cada duas semanas. A estimativa é concluir as primeiras análises em até 90 dias.

Os demais onze centros de pesquisa receberão as doses de modo escalonado. O estudo tem como meta a inclusão de cerca de 9 mil voluntários nesses centros. Entre os recrutados, metade receberá duas doses do imunizante num intervalo de 14 dias e a outra metade receberá duas doses de placebo, uma substância com as mesmas características, mas sem os vírus, ou seja, sem efeito. Essas pessoas serão monitoradas pelos centros de pesquisa por meio de exames entre aqueles que tiverem sintomas compatíveis à COVID-19. Assim, poderá ser verificado posteriormente se quem tomou a vacina ficou de fato protegido em comparação a quem tomou o placebo.

Os testes serão acompanhados por uma comissão de pesquisadores internacionais, que terão acesso à plataforma científica para observar o andamento e garantir transparência em todo o processo. Se houver sucesso, a vacina será produzida pelo Instituto Butantan a partir do início de 2021, com mais de 120 milhões de doses.

Os voluntários que poderão se candidatar ao estudo são profissionais da saúde que estejam trabalhando no atendimento a pacientes com COVID-19. Além disso, o candidato não pode ter sofrido infecção provocada pelo novo coronavírus, nem ter participado de outros estudos. As mulheres não podem estar grávidas ou planejarem uma gravidez nos próximos três meses. Outra restrição é não ter doenças instáveis ou que precisem de medicações que alterem a resposta imune.

Para saber se está dentro dos critérios, o candidato pode acessar a plataforma de triagem criada pelo Butantan no portal http://www.saopaulo.sp.gov.br/coronavirus/vacina/?nocache. Nela, é possível responder a algumas perguntas e saber se tem o perfil necessário para participação dos testes. Após esta etapa, serão informados os centros de pesquisa que devem ser procurados para, enfim, iniciarem todos os processos necessários para confirmar a participação. Cada centro ficará responsável pelas informações coletadas dos voluntários, que serão sigilosas.

OFICIAL DE REGISTRO DE IMÓVEIS, TÍTULOS E DOCUMENTOS E CIVIL DAS PESSOAS JURÍDICAS DA COMARCA DE PINDAMONHANGABA-SP
Av. Albuquerque Lins nº 518, São Benedito, Tel.: (12) 3642-1416, Pindamonhangaba-SP.

EDITAL DE INTIMAÇÃO
(Lei nº 9.514, de 20 de novembro de 1997)

Faz a presente INTIMAÇÃO por edital de LEANDRO OLIVEIRA MULLER e s/m ANGELITA ZUCHELLI MULLER, em virtude dos mesmos não terem sido encontrados nos endereços indicados, e atendendo ao requerimento do credor fiduciário – BANCO SANTANDER (BRASIL) S.A, deverão Vossas Senhorias comparecer a esta Serventia, no endereço supra, para efetuar o pagamento da importância em mora, correspondente à quantia de R$ 14.980,81 em 20/07/2020, além das despesas de intimação, publicação do presente edital e emolumentos das quais são devedores em decorrência de atraso no pagamento de prestações relativas ao contrato de financiamento imobiliário firmado em 29 de janeiro de 2013, garantido por alienação fiduciária registrado sob nº 05 na matrícula nº 52.345, tendo por objeto o imóvel situado na RUA GUILHERME JOSÉ GAMA PESTANA Nº 160, JARDIM ROSELY, PINDAMONHANGABA-SP, CEP 12.410-650. O prazo para pagamento da dívida é de 30 dias (prazo em dobro conforme provimento nº 16/2020 da Corregedoria Geral de Justiça do Estado de São Paulo), a contar da terceira e última publicação deste edital, sob pena de rescisão contratual e consolidação da propriedade do imóvel na pessoa da credora/requerente.
Pindamonhangaba, 20 de julho de 2020.

OVIDIO PEDROSA JUNIOR
- Oficial Registrador -

PREFEITURA MUNICIPAL DE PINDAMONHANGABA
PUBLICIDADE DOS PROCESSOS DE LICITAÇÃO

***** AVISO DE LICITAÇÃO *****

Encontram-se abertos no Depto. de Licitações e Contratos, sito na Av. N. Sra. do Bom Sucesso, n° 1400, Bairro Alto do Cardoso:

PREGÃO REGISTRO DE PREÇO Nº 060/2020 (PMP 3806/2020)
Para "contratação de empresa especializada em fornecimento de material destinada à sinalização viária no Município de Pindamonhangaba", com entrega dos envelopes até dia 03/08/2020 às 08h e início da sessão às 08h30.

Os editais estarão disponíveis no site www.pindamonhangaba.sp.gov.br. Maiores informações no endereço acima das 8h às 17h ou através do tel.: (12) 3644-5600.

saúde

Nova Unidade de Saúde do Ribeirão Grande será entregue em breve

Iniciada em meados de 2019, a construção da nova unidade de saúde ESF do Ribeirão Grande entra na fase final e em breve será entregue para os moradores do bairro. Recentemente foram finalizados os serviços de pintura e concretagem do entorno da unidade.

A unidade vem sendo construída com mão de obra direta da Prefeitura, através da Secretaria de Obras e Planejamento e é um desejo antigo dos moradores, que antigamente utilizavam um posto acanhado e com atendimento realizado de forma precária.

O novo equipamento da área rural terá toda a estrutura para um melhor acolhimento da população e contará com recepção, consultórios, sanitários, sala de curativo e expurgo, sala de reuniões, área de serviço e depósito de materiais de limpeza.

"Revitalizamos grande parte das unidades de saúde como por exemplo no bairro Castolira, Crispim, Jardim Eloyna, Arco Íris e não poderíamos esquecer da área rural que também merece um atendimento digno e humanizado", afirmou o prefeito Isael Domingues.

Divulgação

Pinda lança novo modelo de boletim; cidade tem 35 novos casos de coronavírus

Pindamonhangaba lança, nesta segunda-feira (20), um novo modelo de boletim, ainda mais informativo e transparente. Este novo formato apresenta mais informações, com a novidade dos termômetros para que a população possa visualizar os riscos que os altos índices apresentam.

Outra diferença é que, com os números estabilizados da dengue, os casos não constam mais deste boletim, feito exclusivamente para informar sobre o coronavírus. Segundo a VE, o período de incidência do mosquito já passou, consequentemente, houve grande diminuição do número de casos e, nas duas últimas semanas, não há nenhum novo caso confirmado de dengue na cidade.

A Vigilância Epidemiológica da Secretaria de Saúde da Prefeitura divulga, no boletim desta segunda-feira (20), mais 35 casos testados positivo para coronavírus, entre eles um óbito de morador do Lessa. A Prefeitura de Pindamonhangaba lamenta a morte e se solidariza com os familiares.

Os demais casos positivos são dos seguintes bairros: Mantiqueira, Lessa, Vista Alegre, Mombaça, Vila Rica, Crispim, Azeredo, Laerte Assunção, Socorro, Cícero Prado, Cruz Grande, Terra dos Ipês, Jardim Regina, Araretama, São Benedito, Moreira César, Crispim, Vila São Benedito, São Benedito, Shangri-lá, Loteamento Paulino de Jesus, Vale das Acácias, Cícero Prado e Maricá.

O boletim de hoje informa ainda mais oito pessoas recuperadas, dos bairros: Araretama, Santa Cecília, Vila São Benedito, Alto do Cardoso e Vale das Acácias.

Com os números de hoje, Pinda chega a 545 pacientes testados positivos para coronavírus desde o início da pandemia na cidade. Hoje, temos 88% de ocupação de leitos de enfermaria e 44% de ocupação de leitos de UTI, somando redes pública e particular. Importante destacar que Pinda conta, atualmente, com um paciente internado na UTI particular de São José dos Campos, isso significa que o caso entra para o número de pacientes de Pindamonhangaba mas não entra na taxa de ocupação de leitos.

O índice de isolamento na cidade está em 51%, segundo o Sistema de Monitoramento Inteligente do Estado de São Paulo, sendo que ideal é 55% como um dos itens para que a cidade mude da faixa laranja para a faixa amarela e, assim, possa reabrir mais comércios e serviços (como barbearias e salões de cabeleireiros, por exemplo).

A Prefeitura reforça, mais uma vez, que a pandemia não terminou e a população precisa colaborar fazendo sua parte: evitando aglomerações, usando máscara, higienizando as mãos constantemente e, principalmente, ficando em casa. O melhor remédio para o coronavírus é a prevenção, por meio do distanciamento social.

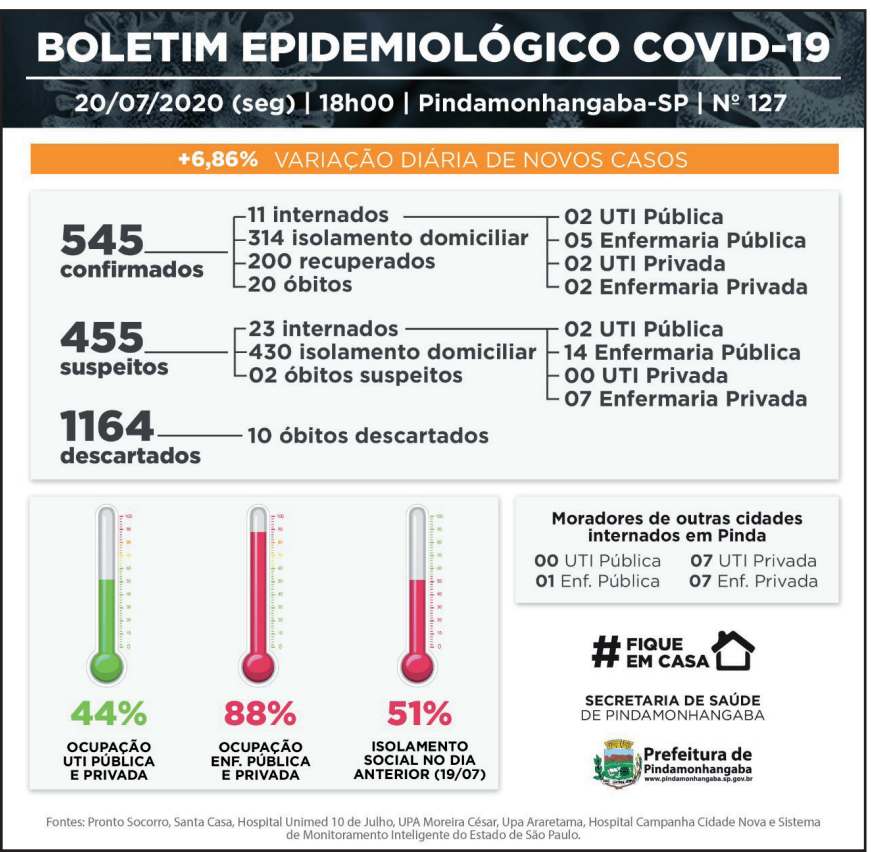

Prefeito Isael Domingues testa positivo para coronavírus

O prefeito de Pindamonhangaba, Isael Domingues informou na noite da última quinta-feira (16), por vídeo em suas redes sociais que testou positivo para coronavírus.

Segundo ele na quinta-feira começou a sentir sintomas leves. " Comecei a me sentir um pouco mal, um pouco de mal-estar, pouquinha dor no corpo, um pouquinho de febre, um pouquinho de tosse. No dia 13 eu tive contato com algumas pessoas que vieram nos visitar para falar de ações sobre a cidade e recebi a ligação de uma pessoa me comunicando que havia sido testado positivo para Covid. Como eu comecei a me sentir um mal-estar, resolvi fazer o teste da Covid. Fiz hoje e o teste deu positivo".

Isael Domingues passa bem e segue em isolamento domiciliar e as pessoas com quem teve contato pessoal foram avisadas para ficarem atentas aos sintomas e realizarem o exame. Sua esposa e filhos foram testados e o resultado foi negativo para o vírus.

No último final de semana, o gabinete do prefeito e as salas próximas passaram por um processo mais apurado de desinfecção no interior do Paço Municipal. Toda a agenda e compromissos oficiais do prefeito foram cancelados.

Divulgação

Desde o início da pandemia, prefeito está na linha de frente no enfrentamento ao novo coronavírus. Após ser testado positivo, ele está se recuperando em sua casa, em isolamento domiciliar, e passa bem

MUNICÍPIO DE PINDAMONHANGABA - SP
Relatório Resumido da Execução Orçamentária
Orçamentos Fiscal e da Seguridade Social
Balanço Orçamentário

17/07/2020 11:31:19

LRF, art. 52, alíneas "a" e "b" do inciso I e II, alíneas "a" e "b" do inciso II — 3º Bimestre de 2020

Receitas Orçamentárias	Previsão Inicial	Previsão Atualizada	Receitas Realizadas até o Bimestre	Saldo a Realizar
RECEITAS CORRENTES	**574.864.200,00**	**574.864.200,00**	**285.422.345,66**	**289.970.394,14**
Impostos, Taxas e Contribuições de Melhoria	100.071.700,00	100.071.700,00	48.036.855,86	54.731.846,91
Contribuições	8.491.000,00	8.491.000,00	4.245.499,92	5.644.141,08
Receita Patrimonial	5.991.000,00	5.991.000,00	2.995.499,46	2.351.925,21
Transferências Correntes	441.648.500,00	441.648.500,00	221.814.510,36	216.281.589,76
Outras Receitas Correntes	16.660.000,00	16.660.000,00	8.330.000,04	10.961.300,18
RECEITAS DE CAPITAL	**18.937.000,00**	**18.937.000,00**	**9.468.500,04**	**4.552.560,65**
Operações de Crédito	12.000.000,00	12.000.000,00	6.000.000,00	3.755.112,22
Alienação de Bens				
Transferências de Capital	6.936.000,00	6.936.000,00	3.468.000,06	694.227,26
Outras Receitas de Capital	1.000,00	1.000,00	499,98	431,07
(-) DEDUÇÕES DA RECEITA	**-61.390.200,00**	**-61.390.200,00**	**-30.695.099,94**	**-27.596.961,68**
RECEITAS INTRACORRENTES	**6.489.000,00**	**6.489.000,00**	**3.244.500,00**	**3.144.154,16**
SUBTOTAL DAS RECEITAS (I)	**538.900.000,00**	**538.900.000,00**	**267.440.245,76**	**269.970.347,27**
OPERAÇÕES DE CRÉDITO/REFINANCIAMENTO (II)				
SUBTOTAL COM REFINANCIAMENTO (III) = (I + II)	**538.900.000,00**	**538.900.000,00**	**267.440.245,76**	**269.970.347,27**
DÉFICIT (IV)				
TOTAL (V) = (III + IV)	**538.900.000,00**	**538.900.000,00**	**267.440.245,76**	**269.970.347,27**

Despesas Orçamentárias	Dotação Inicial	Créditos Adic. / Anulações	Dotação Atualizada	Estágios da Despesa até o Bimestre: Empenhado	Liquidado	Pago	A Empenhar	A Liquidar	A Pagar	Saldo: Inscritos em RP não Processados
DESPESAS CORRENTES	**478.971.953,60**	**26.289.396,62**	**505.261.350,22**	**294.819.035,06**	**215.496.510,33**	**203.213.244,90**	**210.441.715,16**	**79.323.124,73**	**12.283.265,43**	
Pessoal e Encargos Sociais	247.078.000,00	-5.999.032,16	253.077.032,66	118.564.422,74	118.156.632,09	114.297.889,92	134.512.609,92	407.790,05	3.858.742,27	
Juros e Encargos da Dívida	1.380.000,00		1.380.000,00	798.915,18	220.699,65	220.699,65	589.084,82	578.215,53		
Outras Despesas Correntes	230.513.953,60	20.290.361,96	250.804.315,56	175.454.297,14	97.119.177,99	88.694.655,33	75.340.020,42	78.345.118,15	8.424.522,66	
DESPESAS DE CAPITAL	**52.418.591,70**	**5.408.407,00**	**57.826.998,70**	**27.386.754,66**	**16.702.040,02**	**13.735.121,59**	**20.546.264,04**	**20.584.698,04**	**2.946.828,43**	
Investimentos	51.458.591,70	5.408.407,00	56.866.998,70	37.028.802,34	16.477.070,67	13.510.242,24	19.838.196,36	20.551.731,67	2.966.828,43	
Amortização / Refinanciamento da Dívida	960.000,00		960.000,00	257.952,32	224.969,35	224.969,35	702.047,68	32.966,37		
RESERVA DE CONTINGÊNCIA	**1.020.454,70**	**-786.000,00**	**234.454,70**							
DESPESAS INTRACORRENTES	**6.489.000,00**		**6.489.000,00**	**3.144.154,16**	**3.144.154,16**	**3.144.154,16**	**3.344.845,84**			
SUBTOTAL DAS DESPESAS (VI)	**538.900.000,00**	**30.911.803,62**	**569.811.803,62**	**325.350.523,88**	**235.342.704,51**	**220.092.610,65**	**234.326.825,04**	**99.907.819,37**	**15.250.093,86**	
SUBTOTAL COM REFINANCIAMENTO (VII) = (VI + VII)	**538.900.000,00**	**30.911.803,62**	**569.811.803,62**	**325.350.523,88**	**235.342.704,51**	**220.092.610,65**	**234.326.825,04**	**99.907.819,37**	**15.250.093,86**	
SUPERÁVIT (IX)			**34.627.642,76**							
TOTAL (X) = (VIII + IX)	**538.900.000,00**	**30.911.803,62**	**569.811.803,62**	**325.350.523,88**	**235.342.704,51**	**220.092.610,65**	**234.326.825,04**	**99.907.819,37**	**15.250.093,86**	

ISAEL DOMINGUES — PREFEITO
CLÁUDIO MARCELO DE GODOY FONSECA — SEC MUN DE FINANÇAS E ORÇAMENTO — CPF: 057.274.228-25
TANIA APARECIDA DE OLIVEIRA D'AVILA — DEP. DE PLANEJAMENTO ORÇAMENTÁRIO — CPF: 298.252.268-38
BENEDITO DONIZETTE DOS SANTOS — CONTADOR CRC: 143826/O-6/SP

MUNICÍPIO DE PINDAMONHANGABA - SP
Relatório Resumido da Execução Orçamentária
Orçamentos Fiscal e da Seguridade Social
Demonstrativo das Despesas por Função e Subfunção

17/07/2020 11:35:57

LRF, art. 52, inciso II, alínea "c" — 3º Bimestre de 2020

Função / Subfunção	Dotação Inicial	Créditos Adic. / Anulações	Dotação Atualizada	Estágios da Despesa até o Bimestre: Empenhada	Liquidada	Paga	A Empenhar	A Liquidar	A Pagar	Saldo: Inscritos em RP não Processados
01 - Legislativa	**14.280.000,00**	**-1.570.000,00**	**12.710.000,00**	**4.543.576,10**	**4.164.342,18**	**3.952.250,94**	**8.166.423,90**	**379.233,82**	**212.091,34**	
031 - Ação Legislativa	14.280.000,00	-1.570.000,00	12.710.000,00	4.543.576,10	4.164.342,18	3.952.250,94	8.166.423,90	379.233,82	212.091,34	
04 - Administração	**119.192.000,00**	**2.994.500,00**	**122.186.500,00**	**57.354.855,14**	**51.511.412,82**	**49.793.468,93**	**64.833.644,81**	**5.843.442,17**	**1.717.943,89**	
121 - Planejamento e Orçamento	742.000,00	-299.500,00	442.500,00	396.641,54	274.619,74	250.841,68	45.858,46	122.021,80	23.778,06	
122 - Administração Geral	97.721.000,00	3.224.000,00	100.945.000,00	45.294.682,03	42.813.942,53	41.236.653,75	55.650.317,97	2.460.739,50	1.577.288,78	
123 - Administração Financeira	6.476.000,00	94.000,00	6.570.000,00	3.014.873,72	2.907.860,31	2.906.802,27	3.555.126,28	107.013,41	1.058,04	
124 - Controle Interno	50.000,00	2.000,00	52.000,00	2.487,45	2.487,45	2.487,45	49.512,55	0,00	0,00	
126 - Tecnologia da Informação	2.082.000,00	-220.000,00	1.862.000,00	1.053.718,68	466.682,21	445.835,21	808.281,82	586.832,97	21.050,00	
127 - Ordenamento Territorial	350.000,00	350.000,00	700.000,00	39.320,24	26.179,54	26.098,79	660.679,76	13.140,70	110,75	
128 - Formação de Recursos Humanos	7.350.000,00	6.000,00	7.356.000,00	3.836.747,79	3.270.926,99	3.254.646,90	3.519.252,21	565.820,80	16.280,09	
129 - Administração de Receitas	1.566.000,00	-160.000,00	1.406.000,00	1.156.524,15	558.229,68	558.255,04	249.475,85	598.294,51	129,64	
131 - Comunicação Social	2.855.000,00		2.855.000,00	2.579.860,09	1.190.320,61	1.123.877,84	275.139,91	1.389.539,48	66.442,77	
06 - Segurança Pública	**1.000.000,00**		**1.000.000,00**	**433.761,86**	**433.488,02**	**433.488,02**	**566.238,14**	**273,84**	**0,00**	
181 - Policiamento	1.000.000,00		1.000.000,00	433.761,86	433.488,02	433.488,02	566.238,14	273,84	0,00	
08 - Assistência Social	**21.846.682,60**	**788.868,20**	**22.635.550,80**	**13.886.162,64**	**8.058.595,92**	**7.478.331,32**	**8.749.388,16**	**5.827.566,72**	**580.264,60**	
241 - Assistência ao Idoso	1.603.000,00		1.603.000,00	140.853,20	122.764,30	122.764,30	1.460.146,80	20.088,90	0,00	
243 - Assistência à Criança e ao Adolescente	1.434.000,80	23.000,00	1.457.000,80	284.576,25	172.979,99	155.005,66	1.172.424,55	111.596,26	17.974,33	
244 - Assistência Comunitária	18.809.681,80	765.868,20	19.575.550,00	13.458.733,19	7.762.851,63	7.200.561,36	6.116.816,81	5.695.881,56	562.290,27	
09 - Previdência Social	**6.680.000,00**		**6.686.000,00**	**3.238.833,25**	**3.238.833,25**	**3.238.833,25**	**3.451.166,75**	**0,00**	**0,00**	
272 - Previdência do Regime Estatutário	6.680.000,00		6.680.000,00	3.238.833,25	3.238.833,25	3.238.833,25	3.451.166,75	0,00	0,00	
10 - Saúde	**156.893.890,00**	**25.093.001,52**	**181.987.491,52**	**118.842.053,23**	**84.199.263,72**	**78.624.789,83**	**63.145.438,29**	**34.642.789,51**	**5.574.473,89**	
122 - Administração Geral	6.260.000,00	-160.000,00	6.100.000,00	2.917.370,09	2.917.370,09	2.917.370,09	3.182.629,91	0,00	101.160,00	
301 - Atenção Básica	44.348.990,90	5.174.671,00	49.523.161,90	27.499.727,44	22.099.881,70	21.040.344,67	22.022.436,46	5.489.845,74	969.537,03	
302 - Assistência Hospitalar e Ambulatorial	92.413.545,40	19.593.598,52	112.007.143,92	80.772.344,52	52.791.581,72	48.528.665,67	31.234.199,40	27.981.362,80	4.262.916,05	
303 - Suporte Profilático e Terapêutico	6.153.090,90	619.930,00	6.773.020,90	3.218.914,65	2.722.230,45	2.642.221,49	3.554.106,25	496.684,20	80.008,96	
304 - Vigilância Sanitária	1.335.162,80	81.000,00	1.416.162,80	904.354,93	441.273,55	434.163,95	511.807,87	463.081,38	7.109,60	
305 - Vigilância Epidemiológica	6.164.000,00	-215.000,00	5.949.000,00	3.483.217,69	2.303.9	3.209.542,70	3.146.088,45	883.874,90	153.454,25	
331 - Proteção e Benefícios ao Trabalhador	220.000,00		220.000,00	45.524,00	17.383,51	17.093,59	174.476,00	28.140,49	289,92	
11 - Educação	**127.224.000,00**	**4.539.243,00**	**131.763.243,00**	**76.126.147,82**	**54.982.923,82**	**52.433.827,69**	**55.637.095,18**	**21.143.223,99**	**2.549.096,14**	
122 - Administração Geral	674.000,00	822.659,40	1.496.659,40	1.108.020,90	1.069.520,90	1.003.524,99	387.728,59	9.480,00	6.004,91	
306 - Alimentação e Nutrição	3.520.000,00	740.550,85	4.260.550,85	2.893.804,69	1.602.474,95	1.602.474,95	1.366.746,16	1.291.329,73	0,00	
361 - Ensino Fundamental	83.163.000,00	1.366.948,53	84.529.948,53	47.585.113,86	33.288.052,26	31.960.809,74	36.944.834,67	14.297.055,18	1.327.188,51	
364 - Ensino Superior	250.000,00		250.000,00	191.434,20	124.162,38	89.320,98	58.565,80	67.271,82	34.841,40	
365 - Educação Infantil	33.663.000,00	-2.438.788,13	31.224.211,87	21.386.660,26	16.716.110,74	15.588.488,24	9.837.551,61	4.670.549,52	1.127.622,50	
366 - Educação de Jovens e Adultos	794.000,00	-100.000,00	694.000,00	275.117,99	194.081,29	112.610,40	418.882,01	119.176,92	3.331,42	
367 - Educação Especial	5.250.000,00	-729.700,00	4.520.300,00	2.725.088,51	2.036.646,71	1.986.520,31	1.795.211,49	688.441,80	50.126,40	
12 - Cultura	**2.762.500,00**	**-25.000,00**	**2.737.500,00**	**1.450.483,30**	**583.456,92**	**551.928,73**	**1.287.016,70**	**867.026,38**	**31.528,19**	
391 - Patrimônio Histórico, Artístico e Arqueológico	1.845.000,00	-170.000,00	875.000,00	574.790,38	26.277,98	26.138,89	300.207,62	548.514,40	193,18	
392 - Difusão Cultural	1.717.500,00	145.000,00	1.862.500,00	875.692,92	557.178,94	525.789,93	986.809,08	318.511,98	31.369,01	
15 - Urbanismo	**64.452.000,00**	**718.590,90**	**65.170.590,90**	**45.842.109,44**	**22.440.819,16**	**18.399.817,97**	**19.328.481,46**	**23.401.298,28**	**4.041.001,19**	
451 - Infra-estrutura Urbana	24.430.000,00	4.371.500,00	28.801.500,00	22.537.691,95	7.824.690,66	6.468.252,04	6.263.808,05	14.713.001,29	1.356.438,62	
452 - Serviços Urbanos	38.522.000,00	-2.152.909,10	36.369.090,90	23.304.417,49	14.616.128,50	11.931.565,93	13.064.673,41	8.688.288,99	2.684.562,57	
512 - Saneamento Básico Urbano	1.500.000,00	-1.500.000,00	0,00	0,00	0,00	0,00	0,00	0,00	0,00	
16 - Habitação	**1.465.000,00**		**1.465.000,00**	**358.087,74**	**33.368,09**	**31.954,82**	**1.106.912,26**	**324.719,65**	**1.413,27**	
482 - Habitação Urbana	1.465.000,00		1.465.000,00	358.087,74	33.368,09	31.954,82	1.106.912,26	324.719,65	1.413,27	
18 - Gestão Ambiental	**1.893.090,90**	**-4.000,00**	**1.889.090,90**	**1.452.394,85**	**420.775,67**	**333.582,31**	**436.695,05**	**1.031.619,84**	**88.192,70**	
541 - Preservação e Conservação Ambiental	1.893.090,90	-4.000,00	1.889.090,90	1.452.394,85	420.775,67	333.582,31	436.695,05	1.031.619,84	88.192,70	
20 - Agricultura	**359.000,00**		**359.000,00**	**26.565,09**	**19.541,62**	**15.818,35**	**332.434,91**	**7.023,47**	**3.723,27**	
606 - Extensão Rural	359.000,00		359.000,00	26.565,09	19.541,62	15.818,35	332.434,91	7.023,47	3.723,27	
22 - Indústria	**30.000,00**		**30.000,00**	**9.703,91**	**3.159,84**	**3.159,84**	**20.296,09**	**6.544,07**	**0,00**	
661 - Promoção Industrial	30.000,00		30.000,00	9.703,91	3.159,84	3.159,84	20.296,09	6.544,07	0,00	
23 - Comércio e Serviços	**636.000,00**		**636.000,00**	**49.546,02**	**16.478,78**	**16.385,97**	**586.453,98**	**33.067,24**	**92,81**	
695 - Turismo	636.000,00		636.000,00	49.546,02	16.478,78	16.385,97	586.453,98	33.067,24	92,81	
26 - Transporte	**5.768.000,00**	**78.000,00**	**5.846.000,00**	**4.176.831,85**	**2.128.919,91**	**1.824.877,42**	**1.669.168,15**	**2.047.911,94**	**304.042,49**	
782 - Transporte Rodoviário	5.768.000,00	78.000,00	5.846.000,00	4.176.831,85	2.128.919,91	1.824.877,42	1.669.168,15	2.047.911,94	304.042,49	
27 - Desporto e Lazer	**9.925.381,80**	**-918.000,00**	**9.007.381,80**	**5.804.185,77**	**2.278.581,90**	**2.142.159,40**	**3.203.196,03**	**3.525.603,87**	**136.422,50**	
812 - Desporto Comunitário	9.475.381,80	-449.000,00	9.026.381,80	5.804.146,57	2.278.581,90	2.142.159,40	3.222.235,23	3.525.564,67	136.422,50	
813 - Lazer	450.000,00	-469.000,00	1.000,00	39,20			960,80	39,20	0,00	
28 - Encargos especiais	**2.340.000,00**		**2.340.000,00**	**1.048.847,50**	**445.669,00**	**445.669,00**	**1.291.152,50**	**603.178,50**	**0,00**	
843 - Serviço da Dívida Interna	2.340.000,00		2.340.000,00	1.048.847,50	445.669,00	445.669,00	1.291.152,50	603.178,50	0,00	
99 - Reserva de Contingência	**1.020.454,70**	**-786.000,00**	**234.454,70**				**234.454,70**	0,00	**0,00**	
999 - Reserva de Contingência	1.020.454,70	-786.000,00	234.454,70				234.454,70	0,00	0,00	
TOTAL	**538.900.000,00**	**30.911.803,62**	**569.811.803,62**	**325.350.523,88**	**235.342.704,51**	**220.092.610,65**	**234.326.825,04**	**99.907.819,37**	**15.250.093,86**	

ISAEL DOMINGUES — PREFEITO
CLÁUDIO MARCELO DE GODOY FONSECA — SEC MUN DE FINANÇAS E ORÇAMENTO — CPF: 057.274.228-25
TANIA APARECIDA DE OLIVEIRA D'AVILA — DEP. DE PLANEJAMENTO ORÇAMENTÁRIO — CPF: 298.252.268-38
BENEDITO DONIZETTE DOS SANTOS — CONTADOR CRC: 143826/O-6/SP

MUNICÍPIO DE PINDAMONHANGABA - SP
Relatório Resumido da Execução Orçamentária
Orçamentos Fiscal e da Seguridade Social
Demonstrativo das Disponibilidades Financeiras Orçamentárias

17/07/2020 16:12:32

3º Bimestre de 2020

Poder/Órgão/Fonte de Recurso/Aplicação	Disponibilidades Financeiras: Do Exercício (I)	Do Exercício Anterior (II)	Total (III) = (I+II)	B.P. de Exercícios Anteriores (IV)	Deduções: Empenhos Liquidados e Pagos (V)	Disponibilidades Financeiras Líquidas (VI) = (III)-(IV)-V	Inscrições em Restos a Pagar não Processados (VII)	Inscrições em Restos a Pagar Processados (VIII)	Suficiência/Insuficiência Financeira (IX) = (VI-VII-VIII)
PODER EXECUTIVO	**8.943.307,08**	**79.769.420,11**	**88.712.727,19**	**8.706.514,17**	**15.230.023,58**	**64.959.210,50**	**0,00**	**0,00**	**64.959.210,50**
01 - MUNICÍPIO DE PINDAMONHANGABA	**8.938.642,70**	**79.636.804,23**	**88.575.446,93**	**8.670.030,15**	**15.028.234,14**	**64.877.182,64**	**0,00**	**0,00**	**64.877.182,64**
01 - Tesouro	**7.072.309,88**	**40.331.788,64**	**47.404.098,52**	**2.383.601,00**	**11.437.216,24**	**33.583.281,28**	**0,00**	**0,00**	**33.583.281,28**
200.0000 - Geral Total	-6.261.539,91	11.278.385,38	5.016.845,47	0,00	1.988.705,45	3.028.140,02	0,00	0,00	3.028.140,02
100.0005 - Merenda Ed. Fundamental	0,00	0,00	0,00	0,00	0,00	0,00	0,00	0,00	0,00
110.0000 - Geral	20.111.225,01	23.749.387,68	43.860.612,69	2.186.888,52	5.454.917,91	36.218.806,26	0,00	0,00	36.218.806,26
200.0000 - Educação	-3.904.474,40	5.144.601,29	1.240.126,89	0,00	6.084,91	1.234.121,98	0,00	0,00	1.234.121,98
210.0000 - Ensino Infantil	0,00	0,00	0,00	0,00	0,00	0,00	0,00	0,00	0,00
212.0000 - Educação Infantil - Creche	0,00	0,00	0,00	2.000,01	374.507,32	-376.507,33	0,00	0,00	-376.507,33
212.0001 - Educação Infantil Creche - Apoio	0,00	0,00	0,00	0,00	63.113,49	-63.113,49	0,00	0,00	-63.113,49
213.0000 - Educação Infantil - Pré-escola	0,00	0,00	0,00	0,00	398.823,98	-398.823,98	0,00	0,00	-398.823,98
220.0000 - Ensino Fundamental	0,00	0,00	0,00	44.145,28	685.048,89	-729.194,17	0,00	0,00	-729.194,17
220.0001 - Ensino Fundamental - Apoio	0,00	0,00	0,00	0,00	16.555,00	-16.555,00	0,00	0,00	-16.555,00
240.0000 - Educação Especial	0,00	0,00	0,00	0,00	0,00	0,00	0,00	0,00	0,00
301.0000 - Atenção Básica	0,00	0,00	0,00	110,00	572.870,25	-572.980,25	0,00	0,00	-572.980,25
302.0000 - Atenção de Média e Alta Complexidade Ambulatorial e	0,00	0,00	0,00	37.232,96	2.880.916,62	-2.918.149,58	0,00	0,00	-2.918.149,58
303.0000 - Vigilância em Saúde	0,00	0,00	0,00	2.616,09	153.584,25	-156.200,34	0,00	0,00	-156.200,34
304.0000 - Assistência Farmacêutica	0,00	0,00	0,00	109.312,90	27.349,72	-136.662,62	0,00	0,00	-136.662,62
310.0000 - Saúde - Geral	164.298,19	70.061,59	234.359,77	23.225,49	101.160,08	109.974,20	0,00	0,00	109.974,20
312.0000 - Combate ao Coronavírus – COVID-19	0,00	0,00	0,00	0,00	186.690,40	-186.690,40	0,00	0,00	-186.690,40
400.0000 - Trânsito	0,00	0,00	0,00	0,00	0,00	0,00	0,00	0,00	0,00
530.0000 - Assistência Social - Geral	-7.198,01	89.412,73	82.213,72	58.071,75	515.673,42	-491.531,45	0,00	0,00	-491.531,45
02 - Transferência e Convênios Estaduais - Vinculados	**4.073.866,72**	**6.324.052,70**	**10.397.919,42**	**144.517,30**	**1.090.087,76**	**9.163.314,36**	**0,00**	**0,00**	**9.163.314,36**
110.0000 - Geral	16.725,72	176.628,52	193.346,24	100.253,72	40.000,00	53.092,52	0,00	0,00	53.092,52
111.0000 - Geral - Remuneração de Aplicações Financeiras	20,78	2.886,88	2.907,66	0,00	0,00	2.907,66	0,00	0,00	2.907,66
200.0000 - Educação	-276.319,73	617.217,60	340.897,87	0,00	0,00	340.897,87	0,00	0,00	340.897,87
210.0000 - Ensino Infantil	-359.227,24	359.227,24	0,00	0,00	0,00	0,00	0,00	0,00	0,00
220.0000 - Ensino Fundamental	0,00	0,00	0,00	44.262,88	0,00	-44.262,88	0,00	0,00	-44.262,88
260.0000 - Educação - FUNDEB	2.717.253,94	3.989.420,64	6.706.674,58	0,00	0,00	6.706.674,58	0,00	0,00	6.706.674,58
261.0000 - Educação - FUNDEB - Magistério	0,00	0,00	0,00	0,00	441.018,86	-441.018,86	0,00	0,00	-441.018,86
262.0000 - Educação - FUNDEB - Outros	0,00	0,00	0,00	0,00	238.004,58	-238.004,58	0,00	0,00	-238.004,58
271.0000 - Educação - FUNDEB - Magistério - Creche	0,00	0,00	0,00	0,00	170.607,90	-170.607,90	0,00	0,00	-170.607,90
272.0000 - Educação - FUNDEB - Magistério - Pré-escola	0,00	0,00	0,00	0,00	120.569,81	-120.569,81	0,00	0,00	-120.569,81
302.0000 - Atenção de Média e Alta Complexidade Ambulatorial e	-60.957,07	62.502,66	1.545,59	0,00	0,00	1.545,59	0,00	0,00	1.545,59
302.0001 - Emenda Parlamentar Estadual	1.552.578,70	0,00	1.552.578,70	0,00	0,00	1.552.578,70	0,00	0,00	1.552.578,70
304.0000 - Assistência Farmacêutica	0,00	0,00	0,00	0,00	0,00	0,00	0,00	0,00	0,00
310.0000 - Saúde - Geral	-691.628,63	1.112.003,59	420.374,96	0,00	0,00	420.374,96	0,00	0,00	420.374,96
312.0000 - Combate ao Coronavírus – COVID-19	1.042.107,14	0,00	1.042.107,14	0,00	79.886,61	962.220,53	0,00	0,00	962.220,53
510.0000 - Assistência Social - Geral	133.313,11	4.173,57	137.486,68	0,00	0,00	137.485,98	0,00	0,00	137.485,98
03 - Recursos Próprios de Fundos Especiais e Despesas - Vinculados	**1.945.932,76**	**5.638.779,01**	**7.584.711,77**	**52.194,81**	**185.545,87**	**7.346.971,09**	**0,00**	**0,00**	**7.346.971,09**
100.0000 - Geral Total	7.365,27	7.465,27	7.365,44	0,00	0,00	7.365,44	0,00	0,00	7.365,44
110.0000 - Geral	2.246.116,80	1.047.553,93	3.293.670,73	0,00	0,00	3.293.670,73	0,00	0,00	3.293.670,73
111.0000 - Geral - Remuneração de Aplicações Financeiras	5.145,66	3.644,60	8.790,26	0,00	0,00	8.790,26	0,00	0,00	8.790,26
312.0000 - Combate ao Coronavírus – COVID-19	0,00	0,00	0,00	0,00	0,00	0,00	0,00	0,00	0,00
400.0000 - Trânsito	42.538,24	1.438.178,21	1.480.708,45	0,00	0,00	1.480.708,45	0,00	0,00	1.480.708,45
410.0000 - Trânsito - Sinalização	0,00	0,00	0,00	168.302,60	0,00	-168.302,60	0,00	0,00	-168.302,60
420.0000 - Trânsito - Engenharia de Trânsito	0,00	0,00	0,00	15.135,79	0,00	-15.135,79	0,00	0,00	-15.135,79
450.0000 - Trânsito - Fiscalização	0,00	0,00	0,00	15.115,17	17.241,27	-32.356,44	0,00	0,00	-32.356,44
460.0000 - Trânsito - Educação de Trânsito	0,00	0,00	0,00	15.703,00	0,00	-15.703,00	0,00	0,00	-15.703,00
510.0000 - Assistência Social - Geral	-347.786,11	3.141.937,00	2.794.150,89	6.240,85	0,00	2.787.910,04	0,00	0,00	2.787.910,04
04 - Fundo Municipal de Saúde	**-1.770.478,96**	**22.255.793,58**	**20.485.314,62**	**4.808.342,96**	**1.333.764,96**	**14.343.205,70**	**0,00**	**0,00**	**14.343.205,70**
200.0000 - Geral Total	-34.016,69	72.376,25	38.359,56	0,00	0,00	38.359,56	0,00	0,00	38.359,56
100.0006 - PNAE Infantil	0,00	0,00	0,00	0,00	0,00	0,00	0,00	0,00	0,00
100.0007 - PNAE Fundamental	0,00	0,00	0,00	0,00	0,00	0,00	0,00	0,00	0,00
110.0000 - Geral	42.991,74	585.898,77	628.890,51	2.502.115,17	0,00	-1.873.224,66	0,00	0,00	-1.873.224,66
200.0000 - Educação	-2.102.404,42	4.344.334,20	2.141.929,78	0,00	0,00	2.141.929,78	0,00	0,00	2.141.929,78
200.0001 - Despesa Educação - QSE	0,00	0,00	0,00	40.193,05	0,00	-40.193,05	0,00	0,00	-40.193,05
200.0002 - Quota Salário Educação - QSE Interfundo	0,00	0,00	0,00	0,00	0,00	0,00	0,00	0,00	0,00
200.0003 - Quota Salário Educação - QSE Fundamental	0,00	0,00	0,00	0,00	0,00	0,00	0,00	0,00	0,00
210.0000 - Ensino Infantil	1.444,25	355.299,65	356.743,90	0,00	0,00	356.743,90	0,00	0,00	356.743,90
212.0000 - Educação Infantil - Creche	29,18	7.180,50	7.209,68	2.086.875,24	0,00	-2.079.665,56	0,00	0,00	-2.079.665,56
220.0000 - Ensino Fundamental	50,39	12.392,53	12.442,92	0,00	0,00	12.443,97	0,00	0,00	12.443,97
288.0000 - Recursos do Programa Nacional de Apoio ao Transporte	0,00	0,00	0,00	0,00	0,00	0,00	0,00	0,00	0,00
300.0000 - Saúde	115,33	28.374,11	28.489,44	0,00	0,00	28.489,44	0,00	0,00	28.489,44
301.0000 - Atenção Básica	0,00	0,00	0,00	42.208,30	256.462,12	-298.670,42	0,00	0,00	-298.670,42
302.0000 - Atenção de Média e Alta Complexidade Ambulatorial e	0,00	0,00	0,00	178,20	973.488,24	-973.666,44	0,00	0,00	-973.666,44
303.0000 - Vigilância em Saúde	0,00	0,00	0,00	15.536,90	260,00	-15.796,90	0,00	0,00	-15.796,90
304.0000 - Assistência Farmacêutica	0,00	0,00	0,00	0,00	34.944,32	-34.944,32	0,00	0,00	-34.944,32
310.0000 - Saúde - Geral	-215.469,72	1.096.711,39	881.211,67	103.777,25	0,00	777.434,42	0,00	0,00	777.434,42
312.0000 - Combate ao Coronavírus – COVID-19	781.356,26	0,00	781.356,26	0,00	67.485,18	713.911,10	0,00	0,00	713.911,10
350.0000 - Bloco de Custeio das Ações e Serviços Públicos de Saúde	-543.469,74	11.684.264,56	11.140.794,82	0,00	0,00	11.140.794,82	0,00	0,00	11.140.794,82
360.0000 - Bloco de Investimentos na Rede de Serviços de Saúde	-423.158,99	1.526.539,78	1.103.381,69	0,00	0,00	1.103.381,69	0,00	0,00	1.103.381,69
510.0000 - Assistência Social - Geral	622.882,54	2.642.420,78	3.264.520,32	17.459,95	21.195,10	3.225.839,37	0,00	0,00	3.225.839,37
800.0001 - Emendas Parlamentares individuais, não relacionado a	100.000,00	0,00	100.000,00	0,00	0,00	100.000,00	0,00	0,00	100.000,00
07 - Operações de Crédito	**-1.834.120,79**	**3.795.260,58**	**1.961.139,79**

MUNICÍPIO DE PINDAMONHANGABA
Quadro de Aplicação de Recursos no Ensino

17/07/2020
11:11:22

Exercício de 2020

Filtro: 2º Trimestre/2020

DESPESAS	FIXAÇÃO INICIAL	FIXAÇÃO ATUALIZADA	EMPENHADO NO PERÍODO	EMPENHADO ATÉ PERÍODO	LIQUIDADO NO PERÍODO	LIQUIDADO ATÉ PERÍODO	PAGO NO PERÍODO	PAGO ATÉ PERÍODO
FICHA: 001005			286.381,68	286.381,68	286.381,68	286.381,68	286.381,68	286.381,68
12 365 02 271.0000 3.1.90.13.01 - FGTS			174.412,25	266.413,96	174.412,25	266.413,96	172.902,03	217.205,50
FICHA: 001007			174.412,25	266.413,96	174.412,25	266.413,96	172.902,03	217.205,50
12 365 02 271.0000 3.1.90.13.02 - Contribuições Previdenciárias - INSS			402.996,77	647.722,25	402.996,77	647.722,25	408.475,08	526.322,81
FICHA: 001007			402.996,77	647.722,25	402.996,77	647.722,25	408.475,08	526.322,81
12 365 02 271.0000 3.1.90.16.99 - Outras Despesas Variáveis - Pessoal Civil			411,11	411,11	411,11	411,11	411,11	411,11
FICHA: 001009			411,11	411,11	411,11	411,11	411,11	411,11
272.0000 - Educação - FUNDEB - Magistério - Pré-escola			1.850.975,38	2.462.993,32	1.850.975,38	2.462.993,32	1.844.924,64	2.342.423,51
12 365 02 272.0000 3.1.90.11.01 - Vencimentos e Salários			1.285.800,81	1.679.475,29	1.285.800,81	1.679.475,29	1.285.800,81	1.679.475,29
FICHA: 001006			1.285.800,81	1.679.475,29	1.285.800,81	1.679.475,29	1.285.800,81	1.679.475,29
12 365 02 272.0000 3.1.90.11.43 - 13º Salário			173.823,21	173.823,21	173.823,21	173.823,21	173.823,21	173.823,21
FICHA: 001006			173.823,21	173.823,21	173.823,21	173.823,21	173.823,21	173.823,21
12 365 02 272.0000 3.1.90.13.01 - FGTS			117.032,79	176.478,92	117.032,79	176.478,92	114.909,67	143.066,49
FICHA: 001008			117.032,79	176.478,92	117.032,79	176.478,92	114.909,67	143.066,49
12 365 02 272.0000 3.1.90.13.02 - Contribuições Previdenciárias - INSS			274.318,57	432.445,64	274.318,57	432.445,64	270.390,95	345.288,26
FICHA: 001008			274.318,57	432.445,64	274.318,57	432.445,64	270.390,95	345.288,26
12 365 02 272.0000 3.1.90.16.99 - Outras Despesas Variáveis - Pessoal Civil				770,26		770,26		770,26
FICHA: 001010				770,26		770,26		770,26
APLICAÇÃO COM RECURSOS DO FUNDEB - 40%	**12.304.000,00**	**12.619.998,00**	**3.617.923,08**	**6.038.101,96**	**3.617.923,08**	**6.036.887,09**	**3.629.153,42**	**5.798.882,51**
361 - Ensino Fundamental	**12.304.000,00**	**12.619.998,00**	**3.617.923,08**	**6.038.101,96**	**3.617.923,08**	**6.036.887,09**	**3.629.153,42**	**5.798.882,51**
02 - Transferência e Convênios Estaduais - Vinculados	12.304.000,00	12.619.998,00	3.617.923,08	6.038.101,96	3.617.923,08	6.036.887,09	3.629.153,42	5.798.882,51
262.0000 - Educação - FUNDEB - Outros	12.304.000,00	12.619.998,00						
12 361 02 262.0000 3.1.90.11.00 - Vencimentos e Vantagens Fixas Pessoal Civil	9.464.000,00	9.328.999,00						
FICHA: 000279	9.464.000,00	9.328.999,00						
12 361 02 262.0000 3.1.90.13.00 - Obrigações Patronais	2.704.000,00	2.704.000,00						
FICHA: 000280	2.704.000,00	2.704.000,00						
12 361 02 262.0000 3.1.90.16.00 - Outras Despesas Variáveis Pessoal Civil	136.000,00	586.999,00						
FICHA: 000281	136.000,00	586.999,00						
262.0000 - Educação - FUNDEB - Outros			3.617.923,08	6.038.101,96	3.617.923,08	6.036.887,09	3.629.153,42	5.798.882,51
12 361 02 262.0000 3.1.90.11.01 - Vencimentos e Salários			2.170.823,84	3.628.827,53	2.170.823,84	3.628.827,53	2.170.823,84	3.628.827,53
FICHA: 000279			2.170.823,84	3.628.827,53	2.170.823,84	3.628.827,53	2.170.823,84	3.628.827,53
12 361 02 262.0000 3.1.90.11.43 - 13º Salário			358.347,05	358.347,05	358.347,05	358.347,05	358.347,05	358.347,05
FICHA: 000279			358.347,05	358.347,05	358.347,05	358.347,05	358.347,05	358.347,05
12 361 02 262.0000 3.1.90.11.99 - Outras Despesas Fixas - Pessoal Civil				1.214,87				
FICHA: 000279				1.214,87				
12 361 02 262.0000 3.1.90.13.01 - FGTS			225.883,75	421.951,51	225.883,75	421.951,51	229.248,56	356.608,06
FICHA: 000280			225.883,75	421.951,51	225.883,75	421.951,51	229.248,56	356.608,06
12 361 02 262.0000 3.1.90.13.02 - Contribuições Previdenciárias - INSS			524.513,78	1.043.691,15	524.513,78	1.043.691,15	532.379,31	871.030,02
FICHA: 000280			524.513,78	1.043.691,15	524.513,78	1.043.691,15	532.379,31	871.030,02
12 361 02 262.0000 3.1.90.16.99 - Outras Despesas Variáveis - Pessoal Civil			338.354,66	584.069,85	338.354,66	584.069,85	338.354,66	584.069,85
FICHA: 000281			338.354,66	584.069,85	338.354,66	584.069,85	338.354,66	584.069,85
OUTRAS APLICAÇÕES NO ENSINO	**19.999.000,00**	**22.895.037,66**	**898.922,92**	**15.228.408,06**	**3.424.290,18**	**7.767.594,33**	**3.401.941,11**	**7.732.752,93**
361 - Ensino Fundamental	**13.435.000,00**	**15.491.049,53**	**729.400,32**	**12.772.519,73**	**2.403.490,00**	**5.598.392,02**	**2.415.982,33**	**5.598.392,02**
02 - Transferência e Convênios Estaduais - Vinculados	4.900.000,00	4.900.000,00	729.400,32	4.899.997,60	323.531,56	690.200,66	323.531,56	690.200,66
000.0000	4.900.000,00	4.900.000,00						
12 361 02 000.0000 3.3.90.39.00 - Outros Serviços de Terceiros Pessoa Jurídica	4.900.000,00	4.900.000,00						
FICHA: 000271	4.900.000,00	4.900.000,00						
220.0000 - Ensino Fundamental			729.400,32	4.899.997,60	323.531,56	690.200,66	323.531,56	690.200,66
12 361 02 220.0000 3.3.90.39.65 - Serviços de Apoio ao Ensino			729.400,32	4.899.997,60	323.531,56	690.200,66	323.531,56	690.200,66
FICHA: 000271			729.400,32	4.899.997,60	323.531,56	690.200,66	323.531,56	690.200,66
05 - Transferência e Convênios Federais - Vinculados	8.535.000,00	8.435.000,00		5.716.475,60	2.079.958,44	2.752.144,83	2.092.450,77	2.752.144,83
000.0000	8.535.000,00	8.435.000,00						
12 361 05 000.0000 3.3.90.30.00 - Material de Consumo	400.000,00	400.000,00						
FICHA: 001001	400.000,00	400.000,00						
12 361 05 000.0000 3.3.90.32.00 - Material, Bem ou Serviço para Distribuição Gratuita	1.300.000,00	1.300.000,00						
FICHA: 001002	1.300.000,00	1.300.000,00						
12 361 05 000.0000 3.3.90.39.00 - Outros Serviços de Terceiros Pessoa Jurídica	6.110.000,00	6.010.000,00						
FICHA: 000994	150.000,00	150.000,00						
FICHA: 000995	3.300.000,00	3.300.000,00						
FICHA: 001003	2.660.000,00	2.560.000,00						
12 361 05 000.0000 4.4.90.51.00 - Obras e Instalações	725.000,00	725.000,00						
FICHA: 001004	725.000,00	725.000,00						
200.0003 - Quota Salário Educação - QSE Fundamental				5.566.480,16	2.079.958,44	2.735.451,01	2.092.450,77	2.735.451,01
12 361 05 200.0003 3.3.90.32.99 - Outros Materiais De Distribuição Gratuita				983.700,00	922.819,90	983.700,00	922.819,90	983.700,00
FICHA: 001002				983.700,00	922.819,90	983.700,00	922.819,90	983.700,00
12 361 05 200.0003 3.3.90.39.17 - Manutenção e Conservação de Máquinas e Equipamentos				131.048,58		55.299,64	12.492,33	55.299,64
FICHA: 001003				131.048,58		55.299,64	12.492,33	55.299,64
12 361 05 200.0003 3.3.90.39.65 - Serviços de Apoio ao Ensino				3.726.731,58	757.124,97	1.296.437,80	757.124,97	1.296.437,80
FICHA: 000995				2.674.379,58	236.795,37	425.324,20	236.795,37	425.324,20
FICHA: 001003				1.052.352,00	520.329,60	871.113,60	520.329,60	871.113,60
12 361 05 200.0003 4.4.90.51.99 - Outras Obras e Instalações				725.000,00	400.013,57	400.013,57	400.013,57	400.013,57
FICHA: 001004				725.000,00	400.013,57	400.013,57	400.013,57	400.013,57
288.0000 - Recursos do Programa Nacional de Apoio ao Transporte Escolar -				149.995,44		16.693,82		16.693,82
12 361 05 288.0000 3.3.90.39.65 - Serviços de Apoio ao Ensino				149.995,44		16.693,82		16.693,82
FICHA: 000994				149.995,44		16.693,82		16.693,82
92 - Transferência e Convênios Estaduais - Vinculados - Exercícios Anteriores		2.156.049,53		2.156.046,53		2.156.046,53		2.156.046,53
264.2019 - EDUCAÇÃO - FUNDEB - SALDO DE EXERCÍCIO ANTERIOR -		1.402.834,85						
12 361 92 264.2019 3.1.90.11.00 - Vencimentos e Vantagens Fixas Pessoal Civil		1.402.834,85						
FICHA: 001110		1.402.834,85						
265.2019 - EDUCAÇÃO - FUNDEB - SALDO DE EXERCÍCIO ANTERIOR -		753.214,68						
12 361 92 265.2019 3.1.90.11.00 - Vencimentos e Vantagens Fixas Pessoal Civil		703.002,05						
FICHA: 001111		703.002,05						
12 361 92 265.2019 3.1.90.16.00 - Outras Despesas Variáveis Pessoal Civil		50.212,63						
FICHA: 001114		50.212,63						
264.2019 - EDUCAÇÃO - FUNDEB - SALDO DE EXERCÍCIO ANTERIOR -				1.402.833,85		1.402.833,85		1.402.833,85
12 361 92 264.2019 3.1.90.11.01 - Vencimentos e Salários				1.402.833,85		1.402.833,85		1.402.833,85
FICHA: 001110				1.402.833,85		1.402.833,85		1.402.833,85
265.2019 - EDUCAÇÃO - FUNDEB - SALDO DE EXERCÍCIO ANTERIOR -				753.212,68		753.212,68		753.212,68
12 361 92 265.2019 3.1.90.11.01 - Vencimentos e Salários				703.001,05		703.001,05		703.001,05
FICHA: 001111				703.001,05		703.001,05		703.001,05
12 361 92 265.2019 3.1.90.16.99 - Outras Despesas Variáveis - Pessoal Civil				50.211,63		50.211,63		50.211,63
FICHA: 001114				50.211,63		50.211,63		50.211,63
364 - Ensino Superior	**250.000,00**	**250.000,00**	**169.522,60**	**191.434,20**	**116.702,38**	**124.162,38**	**81.860,98**	**89.320,98**
01 - Tesouro	250.000,00	250.000,00	169.522,60	191.434,20	116.702,38	124.162,38	81.860,98	89.320,98
000.0000	250.000,00	250.000,00						
12 364 01 000.0000 3.3.90.18.00 - Auxílio Financeiro a Estudante	250.000,00	250.000,00						
FICHA: 000243	250.000,00	250.000,00						
110.0000 - Geral			169.522,60	191.434,20	116.702,38	124.162,38	81.860,98	89.320,98
12 364 01 110.0000 3.3.90.18.00 - Auxílio Financeiro a Estudante			169.522,60	191.434,20	116.702,38	124.162,38	81.860,98	89.320,98
FICHA: 000243			169.522,60	191.434,20	116.702,38	124.162,38	81.860,98	89.320,98
365 - Educação Infantil	**6.314.000,00**	**7.153.988,13**		**2.264.454,13**	**904.097,80**	**2.045.039,93**	**904.097,80**	**2.045.039,93**
05 - Transferência e Convênios Federais - Vinculados	6.249.000,00	6.249.000,00		1.359.468,00	904.097,80	1.140.053,80	904.097,80	1.140.053,80
000.0000	6.249.000,00	6.249.000,00						
12 365 05 000.0000 3.3.90.30.00 - Material de Consumo	350.000,00	350.000,00						
FICHA: 001019	250.000,00	250.000,00						
FICHA: 001022	100.000,00	100.000,00						
12 365 05 000.0000 3.3.90.32.00 - Material, Bem ou Serviço para Distribuição Gratuita	700.000,00	700.000,00						
FICHA: 001023	700.000,00	700.000,00						
12 365 05 000.0000 3.3.90.39.00 - Outros Serviços de Terceiros Pessoa Jurídica	940.000,00	940.000,00						
FICHA: 001024	940.000,00	940.000,00						
12 365 05 000.0000 4.4.90.51.00 - Obras e Instalações	4.259.000,00	4.259.000,00						
FICHA: 000860	4.259.000,00	4.259.000,00						
200.0002 - Quota Salário Educação - QSE Infantil				1.359.468,00	904.097,80	1.140.053,80	904.097,80	1.140.053,80
12 365 05 200.0002 3.3.90.30.26 - Material Elétrico e Eletrônico				2.100,00		2.100,00		2.100,00
FICHA: 001022				2.100,00		2.100,00		2.100,00
12 365 05 200.0002 3.3.90.32.99 - Outros Materiais De Distribuição Gratuita				655.800,00	557.211,40	557.211,40	557.211,40	557.211,40
FICHA: 001023				655.800,00	557.211,40	557.211,40	557.211,40	557.211,40
12 365 05 200.0002 3.3.90.39.65 - Serviços de Apoio ao Ensino				701.568,00	346.886,40	580.742,40	346.886,40	580.742,40
FICHA: 001024				701.568,00	346.886,40	580.742,40	346.886,40	580.742,40
08 - Emendas Parlamentares Individuais	65.000,00							
000.0000	65.000,00							
12 365 08 000.0000 3.3.90.30.00 - Material de Consumo	20.000,00							
FICHA: 001020	20.000,00							
12 365 08 000.0000 3.3.90.39.00 - Outros Serviços de Terceiros Pessoa Jurídica	45.000,00							
FICHA: 001021	45.000,00							
92 - Transferência e Convênios Estaduais - Vinculados - Exercícios Anteriores		904.988,13		904.986,13		904.986,13		904.986,13
266.2019 - EDUCAÇÃO - FUNDEB - MAGISTÉRIO - SALDO DE EXERCÍCIO		553.796,19						
12 365 92 266.2019 3.1.90.11.00 - Vencimentos e Vantagens Fixas Pessoal Civil		553.796,19						
FICHA: 001112		553.796,19						
267.2019 - EDUCAÇÃO - FUNDEB - MAGISTÉRIO - SALDO DE EXERCÍCIO		351.191,94						
12 365 92 267.2019 3.1.90.11.00 - Vencimentos e Vantagens Fixas Pessoal Civil		351.191,94						
FICHA: 001113		351.191,94						
266.2019 - EDUCAÇÃO - FUNDEB - MAGISTÉRIO - SALDO DE EXERCÍCIO				553.795,19		553.795,19		553.795,19
12 365 92 266.2019 3.1.90.11.01 - Vencimentos e Salários				553.795,19		553.795,19		553.795,19
FICHA: 001112				553.795,19		553.795,19		553.795,19
267.2019 - EDUCAÇÃO - FUNDEB - MAGISTÉRIO - SALDO DE EXERCÍCIO				351.190,94		351.190,94		351.190,94
12 365 92 267.2019 3.1.90.11.01 - Vencimentos e Salários				351.190,94		351.190,94		351.190,94
FICHA: 001113				351.190,94		351.190,94		351.190,94
FUNÇÃO 12 - EDUCAÇÃO COM SUBFUNÇÕES ATÍPICAS DO ENSINO	**4.194.000,00**	**5.757.210,34**	**530.527,42**	**4.002.734,59**	**843.664,31**	**2.702.004,86**	**1.047.738,92**	**2.695.999,95**
APLICAÇÃO NO ENSINO INFANTIL COM RECURSOS PRÓPRIOS	**671.000,00**	**641.000,00**	**102.841,20**	**255.837,39**	**102.841,20**	**246.437,39**	**105.825,38**	**240.432,48**
122 - Administração Geral	**671.000,00**	**641.000,00**	**102.841,20**	**255.837,39**	**102.841,20**	**246.437,39**	**105.825,38**	**240.432,48**
01 - Tesouro	671.000,00	641.000,00	102.841,20	255.837,39	102.841,20	246.437,39	105.825,38	240.432,48
000.0000	671.000,00	641.000,00						
12 122 01 000.0000 3.1.90.11.00 - Vencimentos e Vantagens Fixas Pessoal Civil	450.000,00	450.000,00						
FICHA: 000961	450.000,00	450.000,00						
12 122 01 000.0000 3.1.90.13.00 - Obrigações Patronais	131.000,00	131.000,00						
FICHA: 000962	131.000,00	131.000,00						
12 122 01 000.0000 3.1.90.16.00 - Outras Despesas Variáveis Pessoal Civil	8.000,00	8.000,00						
FICHA: 000963	8.000,00	8.000,00						
12 122 01 000.0000 3.3.90.14.00 - Diárias - Pessoal Civil	30.000,00	30.000,00						
FICHA: 000964	30.000,00	30.000,00						
12 122 01 000.0000 3.3.90.33.00 - Passagens e Despesas com Locomoção	50.000,00	20.000,00						
FICHA: 000965	50.000,00	20.000,00						
12 122 01 000.0000 3.3.90.92.00 - Despesas de Exercícios Anteriores	1.000,00	1.000,00						
FICHA: 000966	1.000,00	1.000,00						
12 122 01 000.0000 3.3.90.93.00 - Indenizações e Restituições	1.000,00	1.000,00						
FICHA: 000967	1.000,00	1.000,00						
200.0000 - Educação			102.841,20	255.837,39	102.841,20	246.437,39	105.825,38	240.432,48
12 122 01 200.0000 3.1.90.11.01 - Vencimentos e Salários			71.500,01	190.175,57	71.500,01	190.175,57	71.500,01	190.175,57
FICHA: 000961			71.500,01	190.175,57	71.500,01	190.175,57	71.500,01	190.175,57
12 122 01 200.0000 3.1.90.11.43 - 13º Salário			11.791,20	11.791,20	11.791,20	11.791,20	11.791,20	11.791,20
FICHA: 000961			11.791,20	11.791,20	11.791,20	11.791,20	11.791,20	11.791,20
12 122 01 200.0000 3.1.90.13.01 - FGTS			3.409,95	5.505,43	3.409,95	5.505,43	3.362,37	4.552,97
FICHA: 000962			3.409,95	5.505,43	3.409,95	5.505,43	3.362,37	4.552,97
12 122 01 200.0000 3.1.90.13.02 - Contribuições Previdenciárias - INSS			15.377,46	37.113,40	15.377,46	37.113,40	18.409,22	32.060,95
FICHA: 000962			15.377,46	37.113,40	15.377,46	37.113,40	18.409,22	32.060,95
12 122 01 200.0000 3.1.90.16.99 - Outras Despesas Variáveis - Pessoal Civil			762,58	1.551,79	762,58	1.551,79	762,58	1.551,79
FICHA: 000963			762,58	1.551,79	762,58	1.551,79	762,58	1.551,79
12 122 01 200.0000 3.3.90.14.14 - Diárias no Pais				9.700,00		300,00		300,00
FICHA: 000964				9.700,00		300,00		300,00
OUTRAS APLICAÇÕES NO ENSINO	**3.523.000,00**	**5.116.210,34**	**427.686,22**	**3.746.897,20**	**740.823,11**	**2.455.567,47**	**941.913,54**	**2.455.567,47**
122 - Administração Geral	**3.000,00**	**855.659,49**	**0,10**	**853.092,51**	**0,10**	**853.092,51**	**0,10**	**853.092,51**
02 - Transferência e Convênios Estaduais - Vinculados	1.000,00	999,00	0,10	432,02	0,10	432,02	0,10	432,02
000.0000	1.000,00	999,00						
12 122 02 000.0000 3.3.90.93.00 - Indenizações e Restituições	1.000,00	999,00						
FICHA: 000968	1.000,00	999,00						
200.0000 - Educação			0,10	432,02	0,10	432,02	0,10	432,02
12 122 02 200.0000 3.3.90.93.02 - Restituições			0,10	432,02	0,10	432,02	0,10	432,02
FICHA: 000968			0,10	432,02	0,10	432,02	0,10	432,02
05 - Transferência e Convênios Federais - Vinculados	2.000,00	2.000,00						
000.0000	2.000,00	2.000,00						
12 122 05 000.0000 3.3.90.93.00 - Indenizações e Restituições	1.000,00	1.000,00						
FICHA: 000969	1.000,00	1.000,00						
12 122 05 000.0000 4.4.90.93.00 - Indenizações e Restituições	1.000,00	1.000,00						
FICHA: 000970	1.000,00	1.000,00						
92 - Transferência e Convênios Estaduais - Vinculados - Exercícios Anteriores		852.660,49		852.660,49		852.660,49		852.660,49
000.0000		852.660,49						
12 122 92 000.0000 3.3.90.93.00 - Indenizações e Restituições		852.660,49						
FICHA: 001095		852.660,49						
200.0000 - Educação				852.660,49		852.660,49		852.660,49
12 122 92 200.0000 3.3.90.93.02 - Restituições				852.660,49		852.660,49		852.660,49
FICHA: 001095				852.660,49		852.660,49		852.660,49
306 - Alimentação e Nutrição	**3.520.000,00**	**4.260.550,85**	**427.686,12**	**2.893.804,69**	**740.823,01**	**1.602.474,96**	**941.913,44**	**1.602.474,96**
01 - Tesouro	300.000,00	250.000,00		10.822,91	3.406,91	10.822,91	3.406,91	10.822,91
000.0000	300.000,00	250.000,00						
12 306 01 000.0000 3.3.90.30.00 - Material de Consumo	200.000,00	150.000,00						
FICHA: 000973	100.000,00	50.000,00						
FICHA: 000974	100.000,00	100.000,00						
12 306 01 000.0000 4.4.90.52.00 - Equipamentos e Material Permanente	100.000,00	100.000,00						
FICHA: 000971	50.000,00	50.000,00						
FICHA: 000972	50.000,00	50.000,00						
100.0005 - Merenda Ed. Fundamental				10.822,91	3.406,91	10.822,91	3.406,91	10.822,91
12 306 01 100.0005 3.3.90.30.04 - Gás Engarrafado				7.416,00		7.416,00		7.416,00
FICHA: 000974				7.416,00		7.416,00		7.416,00
12 306 01 100.0005 3.3.90.30.07 - Gêneros de Alimentação				3.406,91	3.406,91	3.406,91	3.406,91	3.406,91
FICHA: 000974				3.406,91	3.406,91	3.406,91	3.406,91	3.406,91
05 - Transferência e Convênios Federais - Vinculados	3.220.000,00	3.319.998,00	-232.593,88	2.222.701,78	407.276,10	1.261.512,05	608.366,53	1.261.512,05
000.0000	3.220.000,00	3.319.998,00						
12 306 05 000.0000 3.3.90.30.00 - Material de Consumo	3.200.000,00	3.199.998,00						
FICHA: 000975	600.000,00	599.999,00						
FICHA: 000976	800.000,00	799.999,00						
FICHA: 000977	900.000,00	900.000,00						
FICHA: 000978	900.000,00	900.000,00						
12 306 05 000.0000 3.3.90.33.00 - Passagens e Despesas com Locomoção	10.000,00	10.000,00						
FICHA: 000979	5.000,00	5.000,00						
FICHA: 000980	5.000,00	5.000,00						
12 306 05 000.0000 3.3.90.39.00 - Outros Serviços de Terceiros Pessoa Jurídica	10.000,00	110.000,00						
FICHA: 000981	5.000,00	5.000,00						
FICHA: 000982	5.000,00	105.000,00						
100.0006 - PNAE Infantil			-84.377,28	428.098,52	63.774,74	63.774,74	63.774,74	63.774,74
12 306 05 100.0006 3.3.90.30.07 - Gêneros de Alimentação			-84.377,28	428.098,52	63.774,74	63.774,74	63.774,74	63.774,74
FICHA: 000975			-84.377,28	428.098,52	63.774,74	63.774,74	63.774,74	63.774,74
100.0007 - PNAE Fundamental			-210.295,77	578.605,65	71.169,39	500.582,41	127.270,59	500.582,41
12 306 05 100.0007 3.3.90.30.07 - Gêneros de Alimentação			-210.295,77	578.605,65	71.169,39	500.582,41	127.270,59	500.582,41
FICHA: 000976			-210.295,77	578.605,65	71.169,39	500.582,41	127.270,59	500.582,41
200.0002 - Quota Salário Educação - QSE Infantil			-264.215,39	556.678,85	81.005,06	272.851,28	218.965,06	272.851,28
12 306 05 200.0002 3.3.90.30.04 - Gás Engarrafado				176.130,00	2.781,00	23.793,00	15.141,00	23.793,00
FICHA: 000977				176.130,00	2.781,00	23.793,00	15.141,00	23.793,00
12 306 05 200.0002 3.3.90.30.07 - Gêneros de Alimentação			-264.215,39	380.548,85	78.224,06	249.058,28	203.824,06	249.058,28
FICHA: 000977			-264.215,39	380.548,85	78.224,06	249.058,28	203.824,06	249.058,28
200.0003 - Quota Salário Educação - QSE Fundamental			326.294,56	659.318,76	191.326,91	424.303,62	198.356,14	424.303,62
12 306 05 200.0003 3.3.90.30.04 - Gás Engarrafado				1.550,00				
FICHA: 000978				1.550,00				
12 306 05 200.0003 3.3.90.30.07 - Gêneros de Alimentação			326.294,56	465.659,36	188.518,91	233.096,91	192.756,91	233.096,91
FICHA: 000978			326.294,56	465.659,36	188.518,91	233.096,91	192.756,91	233.096,91
12 306 05 200.0003 3.3.90.30.21 - Material de Copa e Cozinha				178.800,00		178.800,00		178.800,00
FICHA: 000978				178.800,00		178.800,00		178.800,00
12 306 05 200.0003 3.3.90.39.17 - Manutenção e Conservação de Máquinas e Equipamentos				13.309,40	2.808,00	12.406,71	5.599,23	12.406,71
FICHA: 000982				13.309,40	2.808,00	12.406,71	5.599,23	12.406,71
95 - Transferência e Convênios Federais - Vinculados - Exercícios Anteriores		690.552,85	660.280,00	660.280,00	330.140,00	330.140,00	330.140,00	330.140,00
000.0000		690.552,85						
12 306 95 000.0000 3.3.90.30.00 - Material de Consumo		690.552,85						
FICHA: 001141		259.957,35						
FICHA: 001142		430.595,50						
100.0006 - PNAE Infantil			259.493,90	259.493,90	131.398,90	131.398,90	131.398,90	131.398,90
12 306 95 100.0006 3.3.90.30.07 - Gêneros de Alimentação			259.493,90	259.493,90	131.398,90	131.398,90	131.398,90	131.398,90
FICHA: 001141			259.493,90	259.493,90	131.398,90	131.398,90	131.398,90	131.398,90
100.0007 - PNAE Fundamental			400.786,10	400.786,10	198.741,10	198.741,10	198.741,10	198.741,10
12 306 95 100.0007 3.3.90.30.07 - Gêneros de Alimentação			400.786,10	400.786,10	198.741,10	198.741,10	198.741,10	198.741,10
FICHA: 001142			400.786,10	400.786,10	198.741,10	198.741,10	198.741,10	198.741,10

ISAEL DOMINGUES
PREFEITO

CLÁUDIO MARCELO DE GODOY FONSECA
SEC MUN DE FINANÇAS E ORÇAMENTO
CPF: 057.274.228-25

TANIA APARECIDA DE OLIVEIRA D'AVILA
DEP. DE PLANEJAMENTO ORÇAMENTÁRIO
CPF: 298.252.268-38

BENEDITO DONIZETTE DOS SANTOS
CONTADOR CRC: 143626/O-4/SP

ASSOCIAÇÃO DOS SERVIDORES PÚBLICOS MUNICIPAIS DE PINDAMONHANGABA

Convocação dos Associados para formação de chapas a Concorrer às eleições da ASPMP 2020.

O Presidente em exercício da Associação dos Servidores Públicos Municipais de Pindamonhangaba, no uso de suas atribuições conforme o capitulo VII, das eleições, Artigo 39, parágrafo primeiro, convoca todos os Associados que queiram formar chapas para concorrer na eleição que será realizada no dia 27 de Setembro de 2020. As chapas deverão ser inscritas na sede da ASPMP no período de 01 a 30 de Agosto das 08:00 as 14:00 de segunda a sexta feira, na Rua Marechal Deodoro da Fonseca, n° 43 Centro. A composição das chapas terá como obrigatoriedade os nomes de todos os integrantes. Observar que estamos atendendo em horários reduzidos de acordo com o decreto municipal a pandemia do COVID-19.

Presidente
Vice Presidente
1° Tesoureiro
2° tesoureiro
1° Secretário
2° Secretário

- Conselho Fiscal 3 integrantes

As chapas deverão ser compostas por 03 associados com mais de 03 (três) anos de filiação e por 03 Associados com mais de 10 (Dez) anos ininterruptos de filiação e estarem quites com as finanças junto à associação.

Pindamonhangaba 20 de Julho de 2020

Efraim Domingos de Oliveira
Presidente da ASPM.

PREFEITURA MUNICIPAL DE PINDAMONHANGABA
ESTADO DE SÃO PAULO
SECRETARIA MUNICIPAL DE ASSISTÊNCIA SOCIAL

Pindamonhangaba, 07 de julho de 2020.

JUSTIFICATIVA DE DISPENSA DE CHAMAMENTO
Regulamentada pela Lei Federal Nº13.019, de 31/07/2014

DADOS DA INSTITUIÇÃO	
NOME:	Lar São Vicente de Paulo
CNPJ:	51.625.036/0001-00
ENDEREÇO:	Rua – Dr. Fonte Junior, 220 – Maria Áurea.
TELEFONE:	(12) 3642-1656
EMAIL:	larssvp@hotmail.com
DIRETOR:	Dalva dos Santos Moraes
RESP. TÉCNICO:	Sonia Cristina Rossi Abreu
OBJETO	Cofinanciamento emergencial para os serviços de acolhimento institucional para idosos, prevenção COVID-19
VALOR DA PARCERIA	R$ 8.250,00 (oito mil duzentos e cinquenta reais)

EXTRATO DA JUSTIFICATIVA

Em atendimento às disposições do Art. 32, § 1º da Lei Federal n.º 13.019/2014, a Secretaria Municipal de Assistência Social, dá publicidade aos relevantes fundamentos que justificaram a dispensa de chamamento público, para "apoio financeiro as unidades tipificadas de serviço de acolhimento institucional para idosos da Proteção Social de Alta Complexidade, mediante transferência de recursos em parcela única com base no número de capacidade de atendimento registrada no PMAS 2020 no valor per capita de R$ 150,00, do Fundo Estadual de Assistência Social – FEAS aos respectivos Fundos Municipais de Assistência Social – FMAS, conforme determina a Resolução da Secretaria Estadual de Desenvolvimento Social nº 10 de 8/5/2020 e;

Considerando a pandemia declarada pela OMS (Organização Mundial de Saúde), referente ao vírus COVID-19, em conformidade com o Decreto Municipal no 5.752/2020, de 16 de março de 2020, Resolução SEDES - 7 de 17 de março de 2020; bem como as orientações do Ministério da Saúde e a Portaria 337 de 24 de marco de 2020 do Ministério da Cidadania;

Nesse contexto, mediante a inegável natureza pública dos serviços ofertados pela proponente na área supramencionadas, atestamos que a mesma atende a todos os requisitos exigidos pelo artigo 2º da Resolução SEDS nº10 e que o Plano de Trabalho apresentado é coerente com o estabelecido no artigo 4º da mesma norma;

Pelo exposto, considerando que estão cumpridas as exigências do art. 30, inciso I da Lei Federal n.º 13.019/2014, no qual é facultada a administração pública a dispensa de chamamento "no caso de atividades voltadas ou vinculadas a serviços de educação, saúde e assistência social, desde que executadas por organizações da sociedade civil previamente credenciadas pelo órgão gestor da respectiva política" e face a inegável relevância social da proponente: Afirmamos a importância da celebração da parceria com a entidade Lar São Vicente de Paulo.

Sem mais para o momento,

Ana Paula de Almeida Miranda
Secretaria Municipal de Assistência Social

MUNICÍPIO DE PINDAMONHANGABA
Quadro de Aplicação de Recursos no Ensino

17/07/2020
11:11:22

Exercício de 2020

Filtro: 2º Trimestre/2020

RESUMO DA APLICAÇÃO DOS RECURSOS PRÓPRIOS NO QUADRO DE APLICAÇÃO NO ENSINO

RECEITAS DE IMPOSTOS	ARRECADAÇÃO NO PERÍODO	ARRECADAÇÃO ACUMULADO
RECEITAS DE IMPOSTOS E TRANSFERÊNCIAS	**76.466.784,92**	**191.572.100,30**
PRÓPRIOS	22.166.116,82	53.587.290,85
TRANSFERÊNCIAS	54.300.668,10	137.984.809,45
(-) VALOR DAS DEDUÇÕES PARA FORMAÇÃO DO FUNDEB	**10.860.133,51**	**27.596.961,68**
TOTAL DAS RECEITAS DE IMPOSTOS E TRANSFERÊNCIAS DE IMPOSTOS	**65.606.651,41**	**163.975.138,62**

APLICAÇÃO MÍNIMA CONSTITUCIONAL	VALOR A APLICAR NO PERÍODO	VALOR A APLICAR ACUMULADO
25% DO TOTAL DA RECEITA BRUTA DE IMPOSTOS	**19.116.696,23**	**47.893.025,08**

DESPESAS PRÓPRIAS DO ENSINO	EMPENHADA NO PERÍODO VALOR	%	EMPENHADA ACUMULADO VALOR	%	LIQUIDADA NO PERÍODO VALOR	%	LIQUIDADA ACUMULADO VALOR	%	PAGA ACUMULADO VALOR	%
DESPESAS BRUTAS APLICADAS NO ENSINO										
(A) TOTAL DAS DESPESAS PRÓPRIAS APLICADAS NO ENSINO	**18.488.714,67**	**24,18%**	**59.561.620,33**	**31,09%**	**21.676.802,83**	**28,35%**	**47.171.754,67**	**24,62%**	**45.627.701,08**	**23,82%**
APLICAÇÃO NO ENSINO FUNDAMENTAL	3.632.699,91	4,75%	18.717.991,78	9,77%	6.130.687,06	8,02%	10.788.661,44	5,63%	10.087.057,55	5,27%
APLICAÇÃO NO ENSINO INFANTIL	3.995.881,25	5,23%	13.246.666,87	6,91%	4.685.982,26	6,13%	8.786.131,55	4,59%	7.943.681,85	4,15%
RETENÇÕES PARA FORMAÇÃO DO FUNDEB	10.860.133,51	14,20%	27.596.961,68	14,41%	10.860.133,51	14,20%	27.596.961,68	14,41%	27.596.961,68	14,41%
DEDUÇÕES DAS DESPESAS										
(B) (-) DEDUÇÃO DE GANHOS DE APLICAÇÃO FINANCEIRA DO ENSINO	**-4.183.324,32**	**-5,47%**	**2.417.505,99**	**1,26%**	**-4.183.324,32**	**-5,47%**	**2.418.720,86**	**1,26%**	**3.388.922,01**	**1,77%**
(-) GANHO DE APLICAÇÃO FINANCEIRA ENSINO FUNDAMENTAL	2.640,08	0,00%	6.728,22	0,00%	2.640,08	0,00%	6.728,22	0,00%	6.728,22	0,00%
(-) GANHO DE APLICAÇÃO FINANCEIRA ENSINO INFANTIL	0,00	0,00%	0,00	0,00%	0,00	0,00%	0,00	0,00%	0,00	0,00%
FUNDEB RETIDO E NÃO APLICADO	-4.185.964,40	-5,47%	2.410.777,77	1,26%	-4.185.964,40	-5,47%	2.411.992,64	1,26%	3.382.193,79	1,77%
DESPESAS LÍQUIDAS APLICADAS NO ENSINO										
(C)=(A-B) DESPESAS LÍQUIDAS APLICADAS NO ENSINO	**22.672.038,99**	**29,65%**	**57.144.114,34**	**29,83%**	**25.860.127,15**	**33,82%**	**44.753.033,81**	**23,36%**	**42.238.779,07**	**22,05%**
APLICAÇÃO NO ENSINO FUNDAMENTAL	3.630.059,83	4,75%	18.711.263,56	9,77%	6.128.046,98	8,01%	10.781.933,22	5,63%	10.080.329,33	5,26%
APLICAÇÃO NO ENSINO INFANTIL	3.995.881,25	5,23%	13.246.666,87	6,91%	4.685.982,26	6,13%	8.786.131,55	4,59%	7.943.681,85	4,15%
RETENÇÕES PARA FORMAÇÃO DO FUNDEB	15.046.097,91	19,68%	25.186.183,91	13,15%	15.046.097,91	19,68%	25.184.969,04	13,15%	24.214.767,89	12,64%

ISAEL DOMINGUES
PREFEITO

CLÁUDIO MARCELO DE GODOY FONSECA
SEC MUN DE FINANÇAS E ORÇAMENTO
CPF: 057.274.228-25

TANIA APARECIDA DE OLIVEIRA D'AVILA
DEP. DE PLANEJAMENTO ORÇAMENTÁRIO
CPF: 298.252.268-38

BENEDITO DONIZETTE DOS SANTOS
CONTADOR CRC: 143626/O-4/SP

MUNICÍPIO DE PINDAMONHANGABA
Quadro de Aplicação de Recursos no Ensino

17/07/2020
11:11:22

Exercício de 2020

Filtro: 2º Trimestre/2020

RESUMO DA APLICAÇÃO DOS RECURSOS DO FUNDEB

RECEITAS DO FUNDEB	ARRECADAÇÃO NO PERÍODO	ARRECADAÇÃO ACUMULADO
RECEITAS DE TRANSFERÊNCIAS	11.926.649,90	30.618.499,03
RECEITAS DE RENDIMENTOS DE APLICAÇÕES FINANCEIRAS	53.161,48	119.275,14
TOTAL BRUTO DAS RECEITAS DE TRANSFERÊNCIAS DO FUNDEB	**11.979.811,38**	**30.737.774,17**
APLICAÇÕES MÍNIMAS OBRIGATÓRIAS		
TOTAL	11.979.811,38	30.737.774,17
MAGISTÉRIO (60% DO TOTAL)	7.187.886,83	18.442.664,50

APURAÇÃO DO FUNDEB	VALORES NO PERÍODO	VALORES ACUMULADO
TOTAL RETIDO PARA FORMAÇÃO DO FUNDEB	10.860.133,51	27.596.961,68
APURAÇÃO DO RESULTADO DO FUNDEB		
TRANSFERÊNCIAS RECEBIDAS	11.979.811,38	30.737.774,17
TOTAL RETIDO PARA FORMAÇÃO DO FUNDEB	10.860.133,51	27.596.961,68
DIFERENÇA (RECEBIDO - RETIDO)	**1.119.677,87**	**3.140.812,49**
(GANHO)		**3.140.812,49**

DESPESAS COM RECURSOS DO FUNDEB	EMPENHADA NO PERÍODO VALOR	%	EMPENHADA ACUMULADO VALOR	%	LIQUIDADA NO PERÍODO VALOR	%	LIQUIDADA ACUMULADO VALOR	%	PAGA ACUMULADO VALOR	%
DESPESAS BRUTAS COM FUNDEB										
(A) TOTAL DAS DESPESAS COM RECURSOS DO FUNDEB	**15.046.097,91**	**125,60**	**25.186.183,91**	**81,94%**	**15.046.097,91**	**125,60**	**25.184.969,04**	**81,93%**	**24.214.767,89**	**78,78%**
MAGISTÉRIO (60%)	11.428.174,83	95,40%	19.148.081,95	62,29%	11.428.174,83	95,40%	19.148.081,95	62,29%	18.415.885,38	59,91%
OUTRAS DESPESAS (40%)	3.617.923,08	30,20%	6.038.101,96	19,64%	3.617.923,08	30,20%	6.036.887,09	19,64%	5.798.882,51	18,87%
DEDUÇÕES DAS DESPESAS										
(B) (-) DEDUÇÕES DAS DESPESAS DO FUNDEB	**0,00**	**0,00%**	**0,00**	**0,00%**	**0,00**	**0,00%**	**0,00**	**0,00%**	**0,00**	**0,00%**
MAGISTÉRIO	0,00	0,00%	0,00	0,00%	0,00	0,00%	0,00	0,00%	0,00	0,00%
DESPESAS COM APOSENTADORIAS (3.1.90.01)	0,00	0,00%	0,00	0,00%	0,00	0,00%	0,00	0,00%	0,00	0,00%
DESPESAS COM PENSÕES (3.1.90.03)	0,00	0,00%	0,00	0,00%	0,00	0,00%	0,00	0,00%	0,00	0,00%
OUTRAS DESPESAS COM INATIVOS	0,00	0,00%	0,00	0,00%	0,00	0,00%	0,00	0,00%	0,00	0,00%
OUTRAS DESPESAS	0,00	0,00%	0,00	0,00%	0,00	0,00%	0,00	0,00%	0,00	0,00%
DESPESAS COM APOSENTADORIAS (3.1.90.01)	0,00	0,00%	0,00	0,00%	0,00	0,00%	0,00	0,00%	0,00	0,00%
DESPESAS COM PENSÕES (3.1.90.03)	0,00	0,00%	0,00	0,00%	0,00	0,00%	0,00	0,00%	0,00	0,00%
OUTRAS DESPESAS COM INATIVOS	0,00	0,00%	0,00	0,00%	0,00	0,00%	0,00	0,00%	0,00	0,00%
DESPESAS LÍQUIDAS COM FUNDEB										
(C = A - B) DESPESAS LÍQUIDAS COM RECURSOS DO FUNDEB	**15.046.097,91**	**125,60**	**25.186.183,91**	**81,94%**	**15.046.097,91**	**125,60**	**25.184.969,04**	**81,93%**	**24.214.767,89**	**78,78%**
MAGISTÉRIO (60%)	11.428.174,83	95,40%	19.148.081,95	62,29%	11.428.174,83	95,40%	19.148.081,95	62,29%	18.415.885,38	59,91%
OUTRAS DESPESAS (40%)	3.617.923,08	30,20%	6.038.101,96	19,64%	3.617.923,08	30,20%	6.036.887,09	19,64%	5.798.882,51	18,87%

ISAEL DOMINGUES
PREFEITO

CLÁUDIO MARCELO DE GODOY FONSECA
SEC MUN DE FINANÇAS E ORÇAMENTO
CPF: 057.274.228-25

TANIA APARECIDA DE OLIVEIRA D'AVILA
DEP. DE PLANEJAMENTO ORÇAMENTÁRIO
CPF: 298.252.268-38

BENEDITO DONIZETTE DOS SANTOS
CONTADOR CRC: 143626/O-4/SP

zeladoria

O bairro do Araretama está recebendo diversas ações de zeladoria urbana. Os serviços vêm sendo executados com o objetivo de trazer mais segurança e melhor visual ao bairro.

Acesso ao Nova Esperança tem nova rotatória

O acesso ao bairro Nova Esperança pela Estrada Carlos Lopes Guedes Filho sempre foi um ponto de conflito no trânsito do Araretama. Após a implantação do Residencial Bem Viver, o trânsito no local aumentou sensivelmente.

Para organizar melhor o tráfego, a Secretaria de Obras implantou uma pequena rotatória que irá disciplinar o acesso ao Nova Esperança e ao Bem Viver.

O Departamento de Trânsito irá finalizar a pintura na região e a Secretaria de Meio Ambiente terminará o processo de jardinagem na rotatória.

Divulgação

A nova rotatória instalada pelo Departamento de Trânsito deve solucionar um ponto de conflito verificado no acesso ao bairro Nova Esperança, organizando e facilitando o tráfego, cada vez intenso no local

Ruas principais recebem nova sinalização de trânsito

Outra melhoria que os moradores do bairro estão sentindo são os serviços de sinalização horizontal nas ruas de grande movimentação.

Na última semana, o Departamento de Trânsito realizou pintura de faixa de pedestres e PARE nas vias: Av. Mirabeau Pini, R. José Alves Sobrinho, Rua Mário Nogueira Silva e proximidades da Escola Estadual Demétrio Badaró (Arco Íris).

Divulgação

Divulgação

Para aumentar a segurança, vias de grande tráfego de pessoas e veículos no Araretama receberam sinalização horizontal

Retroescavadeira da Prefeitura procede a limpeza do "valetão" próximo ao Residencial das Américas, complementando os serviços de melhorias inciados com a construção das calçadas

Divulgação

Após calçadas, "valetão" recebe limpeza geral

O famoso Valetão localizado próximo ao Residencial das Américas no Araretama está recebendo uma nova cara. Após a construção das calçadas no entorno do valetão, entre as ruas Raimundo de Souza Martins e José Inácio (Zé da Água), a Prefeitura finalizou a limpeza da área do valetão, dando um novo visual e valorização para toda a região.

As obras de urbanização no espaço tiveram início com construção da calçada na Rua José Inácio e neste ano finalizado a construção das calçadas na rua Raimundo de Souza Martins, melhorando a acessibilidade e a urbanização da região.

"O local sempre foi muito abandonado e acabava sendo utilizado como local de descarte irregular de lixo e entulhos. Temos um plano para trabalhar nesta área com a viabilização de novos recursos para contemplar a urbanização do espaço com construção de passarela e até mesmo novos espaços paisagísticos, valorizando ainda mais o bairro", afirmou o prefeito Isael Domingues.