Terça-feira

Tribuna do Norte

PINDAMONHANGABA 22 DE SE TEMBRO DE 2020

Edição 9.479 Ano 139 FUNDAÇÃO DR. JOÃO ROMEIRO

Aulas presenciais da Rede Municipal de Ensino só serão retomadas em 2021

Decisão foi tomada após consulta feita pela Secretaria Municipal de Educação, com pais de alunos e professores

Pindamonhangaba aguarda o decreto estadual atualizado e consulta pública da Rede Estadual sobre o retorno das aulas e atividades presenciais neste ano letivo, para finalizar seu decreto versando sobre o tema. Contudo, a Rede Municipal de Ensino, com base em consulta pública realizada durante este mês de setembro, já definiu que não retorna com as aulas presenciais neste ano.

PÁG. 3

Estado cadastra profissionais da cultura para renda emergencial

PÁG. 5

Projeto "Pizza Literária" desperta gosto pela leitura

PÁG. 2

PREVISÃO DO TEMPO
PINDAMONHANGABA
18° 21°
UV9
CHUVAS PERIÓDICAS
Fonte: CPTEC/INPE

Divulgação

Ao todo, 1038 profissionais (94,27%) e 8681 responsáveis (84%) foram contrários ao retorno das aulas e atividades presenciais neste ano

PÁG. 5

Divulgação

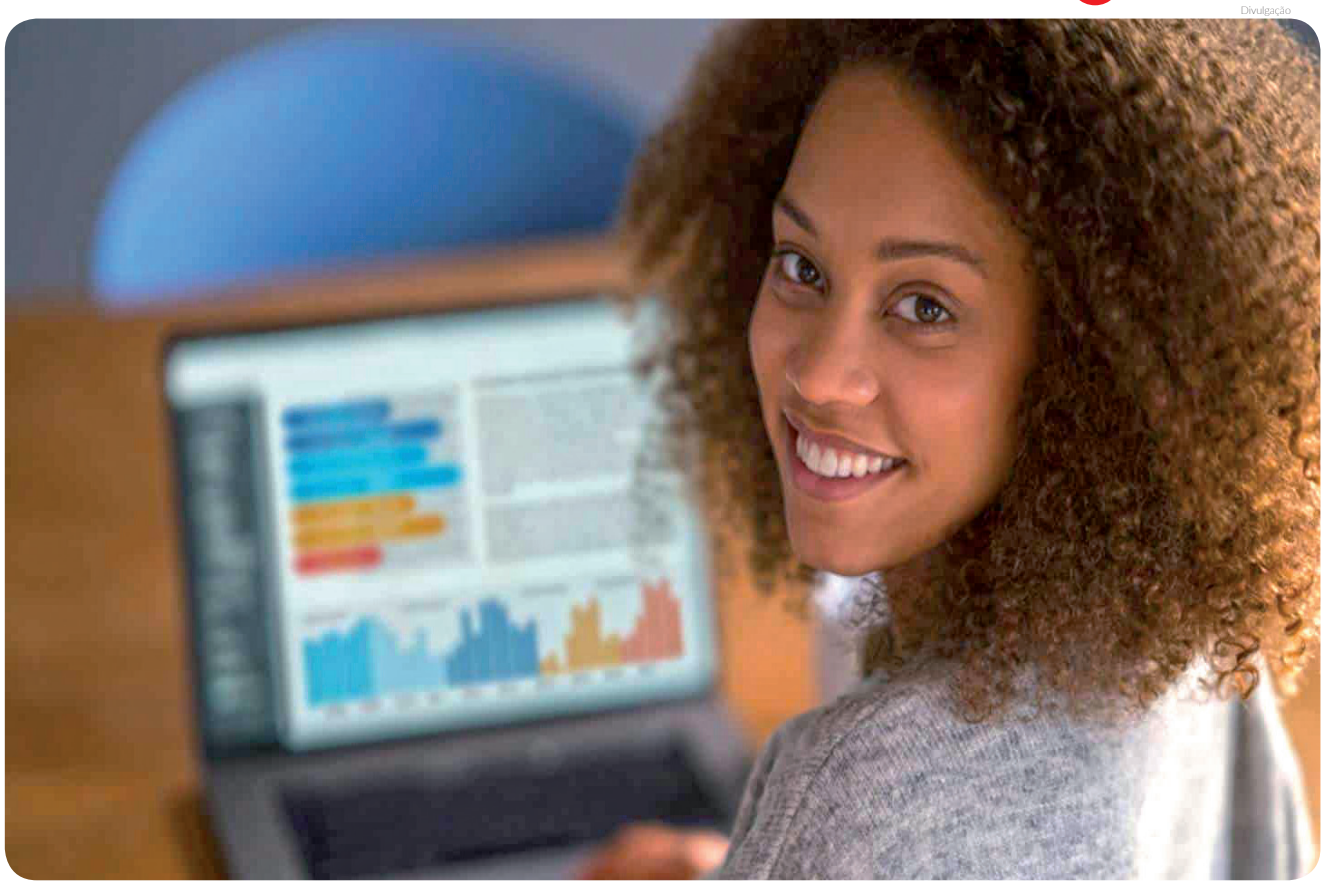

O programa Novotec Expresso é voltado a estudantes do ensino médio da rede pública

Governo de SP abre 150 vagas do programa Novotec Expresso em Pindamonhangaba

O Governo do Estado de São Paulo, por meio da Secretaria de Desenvolvimento Econômico, em parceria com o Centro Paula Souza e Secretaria da Educação, está com 150 vagas para cursos rápidos e gratuitos de qualificação profissional do programa Novotec Expresso em Pindamonhangaba. Ao todo, são 900 oportunidades na região. O aluno pode se inscrever até o dia 23 de setembro pelo site www.novotec.sp.gov.br.

Detran lança 'Motofretista Seguro' na Semana Nacional de Trânsito

O Governo do Estado de São Paulo, por meio do Detran.SP, lançou na segunda-feira (21) uma iniciativa pioneira que possibilita crédito, facilidades de financiamento e formação para os motofretistas, investindo na construção de uma rede de proteção para a categoria. O "Programa Motofretista Seguro" oferece ainda oportunidade de regularização da documentação necessária para o exercício mais seguro da profissão.

PÁG. 2

Divulgação

Obras melhoram as condições das rodovias e contribuem para a geração de novos postos de trabalho

Obras nas rodovias seguem em andamento no Vale do Paraíba

São Paulo manteve o cronograma de obras de infraestrutura nas rodovias da região do Vale do Paraíba mesmo diante de um cenário pandêmico.

Os trabalhos realizados pela Secretaria Estadual de Logística e Transportes (SLT) não foram paralisados sequer nos meses de quarentena mais intensa (março e abril).

PÁG. 2

Editorial

É preciso falar sobre saúde mental

Em reforço à campanha "Setembro Amarelo" voltamos a abordar o tema saúde mental. De acordo com dados da Organização Mundial de Saúde (OMS), anualmente, cerca de 800 mil pessoas no mundo tiram a própria vida, e um número ainda maior tenta o suicídio.

Somente no Brasil, estima-se que aconteçam 12 mil suicídios todos os anos - tragédia que afeta famílias e comunidades, com efeitos duradouros sobre as pessoas que vivenciam o luto inesperado. Muitos casos podem ser motivados por depressão.

Pelo número de casos no País, a Associação Brasileira de Psiquiatria, em parceria com o Conselho Federal de Medicina, criou, desde 2014, a campanha nacional Setembro Amarelo, que marca o mês da prevenção ao suicídio, ao adotar medidas que promovam o diálogo sobre o tema e, sobretudo, a identificação distúrbios psiquiátricos com indicação de tratamento.

Em ano de pandemia do novo coronavírus, especialistas alertam sobre o agravamento de quadros psiquiátricos em seus pacientes. A saúde mental durante um momento como esse, que ainda exige distanciamento social, tende a ser ainda mais afetada por transtornos psiquiátricos, a exemplo de depressão, ansiedade, e sintomas de estresse agudo.

Em tempos de isolamento, olhar pra dentro de si e observar alguns fatores pode ser o diferencial para uma sanidade mental saudável.

É importante ter equilíbrio. O equilíbrio vem quando conseguimos dosar a quantidade de estresse que temos com momentos de lazer e que proporcionam prazer, então é necessário fazer um balanço, por exemplo, se estou trabalhando muito e até tarde por causa do home office, então tentar deixar um momento no dia para relaxar, talvez ouvir uma música que goste, tomar um banho relaxante.

O sono é um fator primordial pra manter a saúde emocional. Busque ter horário pra dormir e acordar, fazer um ritual para o sono antes de dormir e se desligar com antecedência de telas de celular, TV, tablets. Pode também fazer um exercício de respiração profunda, relaxamentos ajudam muito na indução do sono.

Ter como base uma alimentação balanceada, com alimentos nutritivos irá auxiliar você no bem-estar. Praticar exercícios físicos regularmente, mesmo em casa, pois são responsáveis pela liberação de neuro-hormônios que auxiliam na sensação de prazer e bem-estar.

Conversar com pessoas, mesmo que seja a distância, faz nos sentirmos conectados, e isso é muito importante para enfrentar sentimentos de solidão e sentir que pertencemos a um lugar.

Obras nas rodovias seguem em andamento no Vale do Paraíba

Divulgação

São Paulo manteve o cronograma de obras de infraestrutura nas rodovias da região do Vale do Paraíba mesmo diante de um cenário pandêmico. Os trabalhos realizados pela Secretaria Estadual de Logística e Transportes (SLT) não foram paralisados sequer nos meses de quarentena mais intensa (março e abril).

Atualmente, na região do Vale há 10 intervenções em andamento. No Estado, são 132 obras. Duplicação de rodovias, faixas adicionais, marginais, novas pistas e recapeamentos de trechos existentes são alguns dos serviços que estão sendo realizados. As obras, além de beneficiar diretamente na mobilidade de quem viaja pelas rodovias que cortam os municípios do Vale do Paraíba, contribui na geração de postos de trabalho. Somente para a região, foram mais de 3.047 novos empregos.

Na Semana Nacional de Trânsito, Detran lança 'Motofretista Seguro'

Programa vai capacitar motofretistas, facilitar compra de motos e regularizar documentos em SP

O Governo do Estado de São Paulo, por meio do Detran.SP, lançou na segunda-feira (21) uma iniciativa pioneira que possibilita crédito, facilidades de financiamento e formação para os motofretistas, investindo na construção de uma rede de proteção para a categoria. O Programa Motofretista Seguro oferece ainda oportunidade de regularização da documentação necessária para o exercício mais seguro da profissão.

A categoria contará com benefícios para aquisição de equipamentos de segurança (EPIs), essenciais para a prática do trabalho. Para se ter uma ideia, segundo pesquisa da Rede Lucy Montoro, 57% das vítimas de trânsito com sequelas são motociclistas e, hoje, os acidentes envolvendo esse modal são quatro vezes superior aos de carros. O anúncio foi feito pelo governador João Doria, durante entrevista coletiva no Palácio dos Bandeirantes.

Durante a pandemia de Covid-19, observa-se um aumento desses profissionais no setor informal, provocado pela perda de emprego. Dessa forma, muitos passaram a utilizar a motocicleta para entrega e distribuição de encomendas como complemento de renda.

Cerca de 25 mil motofretistas serão contemplados com a novidade, que compõe o conjunto de ações do Governo para marcar a Semana Nacional de Trânsito (de 18 a 25 de setembro). Neste ano, a campanha tem como mote "Sem Respeito Não Dirija".

Como participar

Os motofretistas que precisam regularizar a situação da CNH, devem se inscrever no programa, por meio do site www.motofretistaseguro.sp.gov.br/ e ingressar no curso de formação desenvolvido pelo Detran. Além disso, é preciso cumprir alguns requisitos, como: idade mínima de 21 anos; ter CNH; e exercer atividade remunerada.

Os condutores que já estão com a CNH regularizada, poderão ter acesso a linhas de crédito especiais junto ao Banco do Povo Paulista (BPP) e o Sebrae para aquisição de motos e equipamentos, além de condições diferenciadas de financiamentos com empresas parceiras do Programa. Os condutores que realizaram cursos de formação há mais de cinco anos poderão contar ainda com a reciclagem da formação. Para dar andamento à solicitação, basta preencher o cadastro no portal www.motofretistaseguro.sp.gov.br e seguir as orientações.

Projeto "Pizza Literária" desperta gosto pela leitura

Divulgação

Os professores de Língua Portuguesa do 6º e 7º ano da escola Prof José Wadie Milad, Matheus Oliveira Vieira e Suzan Correa Monreal, em parceria com a Sala de Leitura e juntamente com a professora Patrícia de Fátima Mandú dos Santos, resolveram inovar nesta época de pandemia e de aulas on line.

Foi idealizado o projeto de "Pizza Literária", despertando o sabor pela leitura. O evento ocorreu de forma remota e online onde os alunos puderam apresentar aos ouvintes o livro de sua preferência, transpondo a capa para a caixa da pizza e no seu interior o resumo planejado em oito parágrafos trabalhando aspectos matemáticos.

Toda atividade estruturada em competências socioemocionais previstas pela BNCC e o Currículo Paulista. Nesta atividade o aluno também teria que pensar o sabor da decoração de sua pizza para encantar os presentes no universo virtual.

A escola conseguiu a parceria com uma pizzaria do bairro que presenteou as quatro melhores apresentações. A prática deu tão certo que a ideia foi divulgada em uma ATPC da área de linguagem e códigos replicada para todos os professores da Diretoria de Pindamonhangaba. Tudo isso se deve ao grande engajamento dos alunos, o trabalho de planejamento integrado dos professores e o apoio dado pela equipe gestora que permite inovações e aprendizagens significativas.

O projeto ainda terá a 2ª edição nos mesmos moldes com outras turmas.

Vanguarda Literária

José Valdez de Castro Moura

O autor é médico, mestre e doutor pela USP, professor universitário, Magister ad Honorem da Universidade de Bolonha, e Professor Visitante das Universidades de Bonn, Munique, Colônia e Berlim (Alemanha). Professor Convidado da Universidade de Paris V (Sorbonne)

MARTINS FONTES: UM GRANDE MÉDICO-POETA

A "Princesa do Litoral Paulista", a bela cidade de Santos, viu nascer em 1884 um dos seus filhos mais ilustres: MARTINS FONTES, Médico que desenvolveu toda uma vida de amor e dedicação ao próximo, verdadeiro. Discípulo de Hipócrates,e Poeta de recursos variados, deixou uma obra vasta,constituída de mais de duas mil poesias,abrangendo modalidades diversas como: lirismo, epopéia e filosofia.

A sua fama de ser humano com alto espírito humanitário, corria por toda parte, e a respeito

disso ele escreveu numa carta à poetisa Colombina, demonstrando a sua incrível capacidade de amar: "A minha bondade não provém da esperança, é sòmente piedade, uma piedade infinda, um carinho profundo por tudo quanto vive e sofre nesse mundo".

Deixou várias obras publicadas, entre as quais se destacam: "Verão"(1927), "Boêmia Galante"(1924), "A Flauta Encantada" (1936). Guardo, com muito carinho, uma Antologia preciosa : "Brasil !Vulcão Verdeal", editada em 1956, com belas poesias do Poeta Santista que escrevia com estilo elegante e linguagem exuberante. Era um erudito que emocionava, bem longe das raias do pedantismo fútil. As suas frases escorreitas, em estilo sublime, eram plenas de sentimentos elevados de amor, fraternidade humana e sobretudo orgulho da nossa Pátria (tão em falta nos dias atuais), como escreveu:

"Ah!Compreendo as razões múltiplas e diretas,
Porque nós no Brasil somos todos Poetas.
Dá-nos orgulho ver que a natureza encerra,
Dentro de um só país, toda a glória da terra!
E, nào se pode ter júbilo mais profundo
Do que sentir que é a Pátria o coração do Mundo!".

Realmente, o que mais encanta na obra de MARTINS FONTES é a brasilidade da sua Poesia,fato constatado pelos estudiosos da sua obra, como a Acadêmica-Poetisa Cidoca da Silva Velho,- de S.Luiz do Paraitinga , que escreveu sobre esse vate invulgar, uma monografia linda e profunda. O soneto que abaixo transcrevo mostra esse sentimento elevado do Grande Poeta que distribuiu entre os seus semelhantes o pão da bondade, mitigando o sofrimento de muitos:

"DOLOR.
Amo! Adoro o Brasil candentemente!
E, condói vê-lo sempre envilecido,
Sem que o conduza um filho bem nascido,
Flor da Terra, bem mais do que da gente.

Ante a sua imponência,em alarido,
Estremeço de orgulho! E, de repente,
Como quem de uma afronta se ressente,
A encantação transmuda-se em brandura.

Faz-me ulular o cínico atentado
Com que a mediocridade oportunista
Ofende, e lesa, e avilta este Eldorado,

Cujo fulgor solar ofusca a vista,
E não foi, para a glória governado
Por um Deus Tropical, Profeta-Artista!".

Em 1937, o Poeta partiu para a eternidade. Quanta falta fazem os espíritos de luz, como

MARTINS FONTES, nesse país dominado pela mediocridade e incompetência de alguns que cometem o crime de lesa-pátria, tranquilamente navegando no mar da impunidade!

Ave, MARTINS FONTES, honra da Literatura Brasileira!

EXPEDIENTE

Tribuna do Norte

Fundação Dr. João Romeiro

Criada pela Lei Nº 1.672 de 6 de M aio de 1980 - Órgão mantenedor do Jornal Tribuna do Norte - CNPJ: 50455237/0001-35 - Prédio Domingos José Ramos Mello (Gaúcho)

PRESIDENTE DA FUNDAÇÃO E JORNALISTA RESPONSÁVEL:
Jucélia Batista Ferreira
MTB Nº 57.570/SP
RESPONSABILIDADE:
Os textos assinados são de inteira responsabilidade do autor.
REDAÇÃO E BALCÃO DE ANÚNCIOS:
Praça Barão do Rio Branco, 25, Centro. Tel. (12) 3644-2077
CEP 12.400-280
Pindamonhangaba/São Paulo

REPRESENTANTE COMERCIAL:
Edson França Reis
comercial@jornaltribunadonorte.net

IMPRESSÃO:
S. Billota e Billota Ltda - ME - (12) 3301-5005 - Lorena/SP.

www.jornaltribunadonorte.net
contato@jornaltribunadonorte.net

cidade

Aulas presenciais da Rede Municipal só serão retomadas em 2021

Decisão foi tomada após consulta popular feita pela Secretaria Municipal de Educação, com pais de alunos e professores

Pindamonhangaba aguarda o decreto estadual atualizado e consulta pública da Rede Estadual sobre o retorno das aulas e atividades presenciais neste ano letivo, para finalizar seu decreto versando sobre o tema. Contudo, a Rede Municipal de Ensino, com base em consulta pública realizada durante este mês de setembro, já definiu que não retorna com as aulas presenciais neste ano.

A consulta pública foi realizada de acordo com a Resolução SEDUC 61, de 31 de agosto de 2020, que edita normas complementares sobre a retomada das aulas e atividades presenciais nas instituições de educação básica, no contexto da pandemia de covid-19 e nos termos do Artigo 6º, do Decreto 65.061, de 13 de julho de 2020 que, em seu artigo 3º ressalta que "a oferta de atividades presenciais nos termos desta Resolução deverá ser precedida de consulta à comunidade escolar quanto às suas preocupações e proposições para a retomada das atividades presenciais". E, no seu parágrafo primeiro diz: "para fins desta Resolução, considera-se comunidade escolar o conjunto de estudantes, de responsáveis pelos estudantes, de professores e dos demais profissionais que trabalham na unidade escolar".

Por isso, a Secretaria Municipal de Educação realizou duas pesquisas: uma com os profissionais e outra com os responsáveis pelos alunos. A primeira contou com a adesão de 1.101 profissionais, sendo o questionário disponibilizado por meio do "google forms" no período de 27 de agosto a 01 de setembro. A segunda, com os pais e responsáveis pelos estudantes, foi realizada de 2 a 13 de setembro, também por meio digital (sendo que aqueles que não teriam acesso puderam utilizar os computadores das unidades escolares para participarem). No total, 9.798 responsáveis responderam essa pesquisa (lembrando que a Rede conta com 14 mil alunos, e muitos pais e responsáveis têm dois ou mais filhos matriculados).

Como resultado, 1038 profissionais e 8681 responsáveis foram contrários ao retorno das aulas e atividades presenciais neste ano. Esses números equivalem a 94,27% dos profissionais e 89% dos responsáveis.

Já a respeito dos ensinos estadual e particular, a Rede Municipal e o Comitê de Enfrentamento ao Covid-19 aguardam a apresentação das respectivas consultas públicas. Representantes da Apeoesp (Sindicato dos Professores do Ensino Oficial do Estado de São Paulo) estiveram, na última semana, em reunião com o Comitê de Enfrentamento ao Covid-19 e se disponibilizam a ouvir os responsáveis pelos estudantes da Rede Estadual regular e EJA (Ensino de Jovens e Adultos). Para tanto, lançaram uma pesquisa por meio também do "google forms". Ao término da pesquisa, haverá nova reunião com o Comitê de Enfrentamento ao Covid-19 para apresentação dos dados e embasamento do decreto final de Pindamonhangaba sobre o tema.

Divulgação

Governo de SP mantém volta opcional às aulas do Ensino Médio para 7 de outubro

Ensino fundamental tem retorno presencial alterado para 3 de novembro; medidas de reforço escolar podem ser adotadas em qualquer etapa

O Governador João Doria confirmou na sexta-feira (18) que o plano da retomada opcional de aulas presenciais escalonadas está mantido para o dia 7 de outubro para alunos do Ensino Médio e Educação de Jovens e Adultos (EJA) da rede estadual.

Para as escolas que atendem alunos do Ensino Fundamental, a data prevista de retorno foi alterada dia 3 de novembro. Tanto o calendário de retomada presencial como a realização de atividades de reforço nas escolas municipais, estaduais e privadas podem ou não ser autorizadas pelas prefeituras.

O Governo decidiu iniciar o retorno pelos alunos matriculados no Ensino Médio, EJA e nos Centros de Educação de Jovens e Adultos (CEEJA) porque são os ciclos de ensino que podem ser mais afetados pela evasão escolar, prejudicando os estudantes mais vulneráveis.

Divulgação

As unidades devem apresentar planos de retomada à Secretaria da Educação e às Diretorias Regionais de Ensino. Estudantes e profissionais com doenças crônicas ou fatores de risco devem permanecer em casa, cumprindo atividades remotas.

Autonomia

A volta às aulas está condicionada à autorização dos prefeitos de cada um dos 645 municípios paulistas. As prefeituras são autônomas para decidir se vão ou não acompanhar o cronograma estadual. Os municípios podem adotar calendários mais restritivos, de acordo com dados epidemiológicos locais.

As atividades opcionais de acolhimento e recuperação, autorizadas desde o dia 8 de setembro pelo Governo de São Paulo, podem ter continuidade desde que também autorizadas pelas prefeituras.

A reabertura deve respeitar limites máximos de alunos e protocolos sanitários. Nas redes privadas e municipais, a educação infantil e os anos iniciais do ensino fundamental podem ter até 35% dos alunos por dia em atividades presenciais. Para os anos finais dos ensinos fundamental e médio, o limite máximo é de 20%. Na rede estadual, só é permitido o atendimento de até 20% em todas as etapas.

Vigilância Epidemiológica de Pinda divulga 48 novos casos de covid-19, 3 óbitos e 45 recuperados

A Vigilância Epidemiológica de Pindamonhangaba divulga, em seu boletim número 188, nesta segunda-feira (21), 48 casos novos de covid-19 e 45 pacientes recuperados. Também registra 3 óbitos, sendo dois confirmados para covid-19, nos bairros Bem Viver e Andrade, e um óbito suspeito, de morador do Santana. A Prefeitura lamenta as mortes e se solidariza com os familiares das vítimas.

Os novos casos são dos bairros: Andrade, Araretama, Azeredo, Bosque, Cidade Jardim, Cidade Nova, Crispim, Goiabal, Laerte Assunção, Lessa, Mantiqueira, Mombaça, Ouro Verde, Padre Rodolfo, Parque São Domingos, Santa Luzia, Santana, São Benedito, Shangri-la, Terra dos Ipês, Vila Rica, Vila São Benedito e Vila São Paulo.

Os pacientes recuperados são dos bairros: Araretama, Azeredo, Bela Vista, Bem Viver, Campo Belo, Campos Maia, Centro, Cidade Jardim, Galega, Jardim Cristina, Jardim Eloyna, Lessa, Maricá, Mombaça, Moreira César, Pasin, Santa Luzia, São Benedito, Triângulo, Vila São João e Vista Alegre.

Com os números de hoje, Pinda chega a 2102 pacientes testados positivos para coronavírus desde o início da pandemia na cidade. Hoje, temos 41% de ocupação de leitos de enfermaria e 41% de ocupação de leitos de UTI, somando redes pública e particular. O índice de isolamento na cidade está em 45%.

De acordo com o Plano São Paulo, Pindamonhangaba está na faixa amarela, mas todos os cuidados devem ser tomados para o retorno consciente. Evite aglomerações, use máscara, higienize as mãos constantemente. Faça a sua parte e proteja-se.

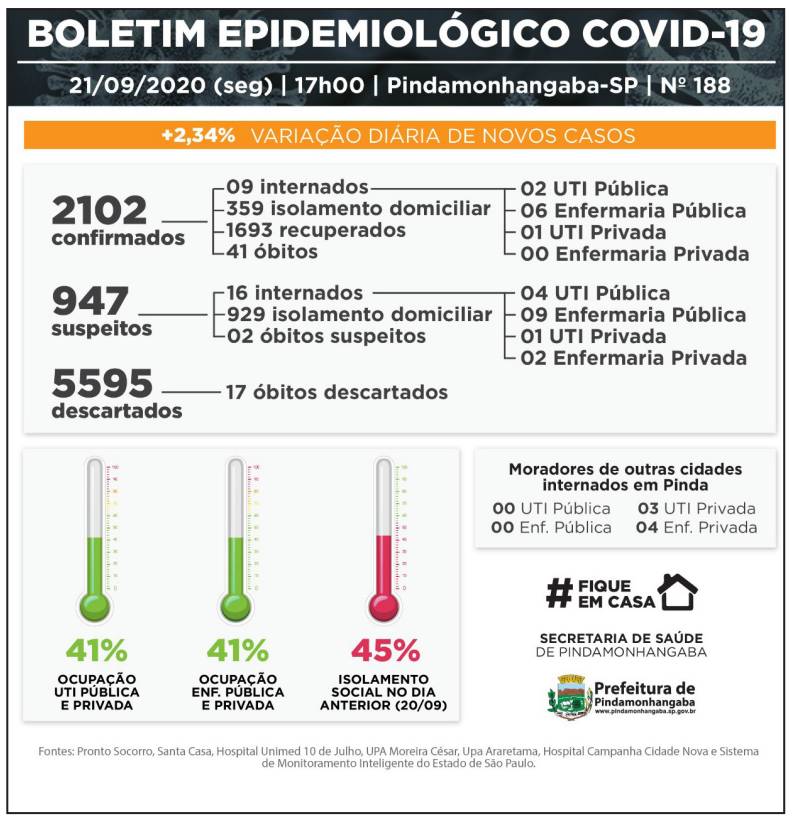

geral

Adesão à fatura digital da conta de energia pode ser revertida no plantio de árvores

Criada pela EDP, campanha "Uma árvore conta" busca mitigar os danos causados pelas queimadas a este importante bioma

As queimadas, que já devastaram mais de 15% do Pantanal, contrastam com a comemoração do "Dia da Árvore", em 21 de setembro. Em meio a esse cenário, a EDP, empresa que atua em toda a cadeia de valor do setor elétrico, lançou a campanha "Uma árvore conta", na qual a cada cliente que aderir à fatura de energia digital, uma muda de árvore de espécie nativa será plantada no Pantanal. A ação vale para as áreas de concessão onde a empresa atua na distribuição de energia, em São Paulo e no Espírito Santo. A Campanha estará válida durante a semana em que se comemora o Dia da Árvore ou até completar a meta de 2.500 cadastros da conta por e-mail.

Atualmente, a EDP tem mais de 783 mil clientes da área de concessão em São Paulo e no Espírito Santo cadastrados para receber a fatura de energia elétrica de forma virtual, cerca de 22% do total de consumidores – um dos melhores índices do setor elétrico brasileiro. Graças a isso, cerca de 649 árvores são poupadas de corte a cada ano, contribuindo para a absorção de aproximadamente 105,8 tCO2 da atmosfera em seus primeiros anos de vida.

"A situação do Pantanal tem atraído a atenção de todo o mundo. A sociedade pode ajudar com ações e, por isso, fizemos esse desafio do bem aos nossos clientes, para que todos tenham a possibilidade de se envolver nesta causa e dar a sua contribuição. Temos um compromisso global com a redução das emissões de gases do efeito estufa e queremos utilizar esta iniciativa para conscientizar a todos sobre a importância da preservação do meio-ambiente", afirma Marney Antunes, diretor da EDP.

Ao aderir ao envio virtual, além de contribuir para a preservação do meio ambiente, devido à diminuição do uso de papel, o cliente recebe sua conta com maior antecedência, tendo mais praticidade e comodidade. "Desde o início da pandemia da Covid-19 registramos um aumento de 11% na adesão à fatura por e-mail e entendemos que este serviço também contribui para dar mais segurança à população neste contexto de isolamento social", diz João Brito.

Em junho, a EDP assumiu o compromisso de garantir que, até 2030, 100% da energia gerada pela Empresa seja de origem renovável, contribuindo para que o aquecimento global não exceda 1,5°C. Isso foi feito por meio da adesão ao Business Ambition for 1,5ºC – Our Only Future, da Organização das Nações Unidas (ONU). A Companhia também aderiu ao Recover Better, iniciativa global que propõe a governos e empresas de todo o mundo alinhar seus esforços de recuperação e ajuda econômica relacionados à crise da Covid-19, com base nos mais recentes estudos climáticos.

Como aderir à conta por e-mail

O cadastro para receber a fatura por e-mail é bem simples e pode ser realizado a qualquer momento por meio do site EDP Online (www.edponline.com.br) ou usando o aplicativo EDP Online, disponível em todas as plataformas de smartphones e tablets. Também é possível se cadastrar via Serviço de Atendimento ao Consumidor (SAC), no 0800 721 0123 em São Paulo, com ligação gratuita e 24 horas. Nos canais, o cliente ainda pode optar pelo recebimento virtual dos Avisos de Manutenção Programada e outras comunicações da Companhia.

Secretaria da Segurança Pública
POLÍCIA CIVIL DO ESTADO DE SÃO PAULO
Departamento de Polícia do interior – DEINTER 1
Delegacia de Polícia Seccional de Taubaté
Delegacia de Polícia do Município de Pindamonhangaba

EDITAL

A Sra. Renata do Carmo Lourenço Costilhas, Delegada de Polícia Titular do Município e Responsável pelo Primeiro Distrito Policial de Pindamohangaba - SP, na forma da lei, etc...

FAZ SABER QUE, nos termos do artigo 27, inciso III, do Decreto n.º 44.448, de 24 de novembro de 1999 e Resolução SSP 46, de 21 de dezembro de 1970, que se procederá A Correição Ordinária e Periódica, pelo ***Sr. Dr. JOSÉ ANTONIO DE PAIVA GONÇALVES,*** Delegado de Polícia Seccional de Taubaté- SP, referente ao segundo semestre do corrente ano, na Delegacia de Polícia do Município de Pindamonhangaba-SP no dia **24/09/2020 às 10h00min**, para o qual ficam convocados desde já Autoridades, funcionários e ao povo em geral, a prestação de reclamações, sugestões e queixas. Proceda-se a transcrição para divulgação nos respectivos órgãos de imprensa.

REGISTRE-SE e CUMPRA-SE.

Pindamonhangaba, 09 de Setembro de 2020.

Renata do Carmo Lourenço Costilhas
Delegado de Polícia

SP anuncia obra de Clarice Lispector e outros títulos em formatos acessíveis

Iniciativa da Secretaria de Estado dos Direitos da Pessoa com Deficiência já disponibiliza mais de 10 obras literárias em libras, legenda, áudio, imagem e leitura simples

Nesta terça, 22, a Secretária de Estado dos Direitos da Pessoa com Deficiência, Célia Leão, irá anunciar quatro obras literárias acessíveis no seu mais variado formato (libras, legenda, áudio, imagem e leitura simples). São elas: "Come, menino", de Letícia Wierzchowski; "A Mulher que Matou os Peixes", de Clarice Lispector; "Um Sonho no Caroço de Abacate", de Moacyr Scliar e "A Aldeia Sagrada", de Francisco Marins.

Por meio de live transmitida nas redes sociais do GovernoSP, o evento online, que acontece às 10h, contará com a presença do Secretário de Estado da Educação, Rossieli Soares, Secretário de Estado da Cultura, Sergio Sá Leitão, Coordenadora Geral da ONG Mais Diferenças, Carla Mauch e a intérprete de Libras Nara Oliveira.

Com o objetivo de proporcionar o acesso de pessoas com deficiência ao mundo da literatura, a Secretaria de Estado dos Direitos da Pessoa com Deficiência (SEDPcD) já disponibiliza em seu site 13 obras literárias acessíveis. Ação faz parte do programa Leitura Inclusiva.

As obras, que podem ser acessadas no site http://www.pessoacomdeficiencia.sp.gov.br/livros-acessiveis/, contribuem com a equiparação de oportunidades e o fortalecimento das políticas, programas e projetos relativos aos direitos das pessoas com deficiência, com ênfase no acesso ao livro e à leitura, introduzindo a questão da acessibilidade e inclusão, de forma articulada e transversal.

Leitura Inclusiva

O programa da SEDPcD, em parceria com o Centro de Tecnologia e Inovação (CTI) e a ONG Mais Diferenças, por meio da Emenda Parlamentar nº 8246/2018 de autoria do ex-deputado Roberto Tripoli (PV), garante o acesso de todas as pessoas aos livros acessíveis, que possuem diversos recursos de acessibilidade, como narração e texto em português, audiodescrição e animação das imagens, tradução e interpretação em Libras e leitura fácil - que traz adequações em relação à linguagem, conteúdo e forma para ampliar a compreensão.

A iniciativa prevê ainda a realização de oficinas de formação e sensibilização de profissionais da educação, cultura, assistência social, bibliotecários, mediadores de leitura e outros profissionais interessados às práticas acessíveis e inclusivas voltadas à leitura.

SECRETÁRIA DE ESTADO DOS NEGÓCIOS SEGURANÇA PÚBLICA
POLÍCIA CIVIL DO ESTADO DE SÃO PAULO
SEGUNDO DISTRITO POLICIAL DE PINDAMONHANGABA-SP

EDITAL Nº 001/II/2020

O Dr. Miguel Jacob Felipe Neto, Delegado de Polícia Titular do 2º Distrito Policial, na forma da lei, etc...

FAZ SABER QUE, nos termos do artigo 27, inciso III, do Decreto nº44.448, de 24 de novembro de 1999 e Resolução SSP 46, de 21 De dezembro de 1970, que se procederá a Correição Ordinária e Periódica, Pelo **SR. DR. JOSE ANTONIO DE PAIVA GONÇALVES**, Delegado de Polícia Seccional de Taubaté- SP, referente ao segundo semestre do corrente ano, No Segundo Distrito Policial desta cidade no **dia 20/10/2020 ás 10:00 Horas**
Para o qual ficam convocados desde já Autoridades, funcionários e ao povo Em geral, a prestação de reclamações, sugestões e queixas.
Proceda-se a transcrição para divulgação nos respectivos órgãos de imprensa

REGISTRE-SE E CUMPRA-SE.

Pindamonhangaba, 01 de Setembro de 2020

MIGUEL JACOB FELIPE NETO
Delegado de Polícia

Prefeitura Municipal de Pindamonhangaba
Extrato de Termo de Doação
Protocolo Digital nº 24.217/2020 – SMCT-DEC
Doador: IRINEU MIGLIORINI. Donatário: Município de Pindamonhangaba. Objeto: doação de serviço de concepção, projeto e construção de monumento em homenagem ao atleta pindamonhangabense: João Carlos de Oliveira, conhecido como "João do Pulo", que ficará situado a Rotatória João do Pulo – Avenida Nossa Senhora do Bom Sucesso, altura do nº 2500. Valor total R$ 40.000,00 (quarenta mil reais). Data da assinatura: 21/08/2020.

Prefeitura Municipal de Pindamonhangaba
Extrato de Termo de Doação
Protocolo Digital nº 24.217/2020 – SMCT-DEC
Doador: ATIV COMERCIAL DE VEICULOS LTDA. Donatário: Município de Pindamonhangaba. Objeto: doação de materiais para construção do monumento na Rotatória João do Pulo – localizada na Avenida Nossa Senhora do Bom Sucesso, altura do nº 2500, em homenagem ao atleta pindamonhangabense: João Carlos de Oliveira, conhecido como João do Pulo, no valor total estimado de R$ 40.000,00 (quarenta mil reais). Data da assinatura: 14/09/2020.

PREFEITURA MUNICIPAL DE PINDAMONHANGABA
PUBLICIDADE DOS PROCESSOS DE LICITAÇÃO

***** AVISO DE LICITAÇÃO *****

Encontram-se abertos no Depto. de Licitações e Contratos, sito na Av. N. Sra. do Bom Sucesso, n° 1400, Bairro Alto do Cardoso:

PREGÃO REGISTRO DE PREÇO Nº 073/2020 (PMP 2369/2020)
- Para Aquisição de Materiais de Serralheria, com entrega dos envelopes até dia 07/10/2020 às 08h e início da sessão às 08h30.

PREGÃO REGISTRO DE PREÇO Nº 083/2020 (PMP 4108/2020)
- Para Aquisição de Materiais para atender o setor de Serralheria, com entrega dos envelopes até dia 07/10/2020 às 14h e início da sessão às 14h30.

PREGÃO REGISTRO DE PREÇO Nº 125/2020 (PMP 5904/2020)
– Para Contratação de empresa especializada na prestação de Serviço, com profissional devidamente cadastrado e habilitado no Conselho regional de medicina veterinária, com fornecimento de material e mão de obra na especialidade veterinária, para realização de Cirurgia de Pan-histerectomia ou orquiectomia de felinos e caninos, mantendo a proporção do número de cirurgias em 10% de machos e 90% de fêmeas, pelo período de 12 (doze) meses, com entrega dos envelopes até dia 05/10/2020 às 08h e início da sessão às 08h30.
Os editais estarão disponíveis no site www.pindamonhangaba.sp.gov.br. Maiores informações no endereço acima das 8h às 17h ou através do tel.: (12) 3644-5600.

Paineiras Country Club
www.paineirasclube.com.br

EDITAL
Assembléia Geral Ordinária

O Presidente da Assembléia Geral do **Paineiras Country Club,** Marcelo Braga Sobelman, no exercício de suas atribuições estatutárias, **CONVOCA** os associados da referida entidade, em pleno gozo de seus direitos sociais, para participar da Assembléia Geral Ordinária que será realizada no dia 22 de Outubro de 2020 em sua sede social à Rodovia Amador Bueno da Veiga, 2009, por conta da Pandemia da COVID-19, será transmitida através da página social do clube " Facebook", com início às 19:30 horas em primeira convocação e 20:00 horas em segunda e ultima convocação, conforme (artigo 50 parágrafo segundo) para tratar da seguinte ordem do dia:

APROVAR AS CONTAS DO ANO 2019.

Pindamonhangaba, 16 de Setembro de 2020.

Marcelo Braga Sobelman
Presidente da Assembléia Geral

TRIBUNAL DE JUSTIÇA DO ESTADO DE SÃO PAULO
COMARCA de Pindamonhangaba
Foro de Pindamonhangaba
2ª Vara Cível
Rua Alcides Ramos Nogueira , 780, ., N. Sra. do Perpétuo Socorro - CEP 12421-681, Fone: (12) 3643-2784, Pindamonhangaba-SP - E-mail: pinda2cv@tjsp.jus.br
Horário de Atendimento ao Público: das 12h30min às19h00min

EDITAL DE CITAÇÃO

Processo Digital nº: ***1005161-70.2018.8.26.0445***
Classe – Assunto: ***Usucapião - Usucapião Extraordinária***
Requerente: **Danilo Sales Cozzi**

Prioridade Idoso

2ª Vara Cível
EDITAL DE CITAÇÃO – PRAZO DE 20 DIAS, expedido nos autos da Ação de Usucapião, PROCESSO Nº 1005161-70.2018.8.26.0445

O(A) MM. Juiz(a) de Direito da 2ª Vara Cível, do Foro de Pindamonhangaba, Estado de São Paulo, Dr(a). Felipe Estevão de Melo Gonçalves, na forma da Lei, etc.

FAZ SABER aos sucessores de Maria Conceição de Godoy, sucessores de Benedito da Silva Godoy, sucessores de Jorge da Silva Godoy e sucessores de Matheus de Godoy, e ainda, **aos réus ausentes, incertos, desconhecidos, eventuais interessados**, bem como seus cônjuges e/ou sucessores, que *Danilo Sales Cozzi* ajuizou ação objetivando a declaração judicial de domínio por Usucapião do imóvel, situado em Pindamonhangaba/SP, no bairro Boa Vista, constituído por um terreno de fundo do prédio nº 146 da Rua Conselheiro Rodrigues Alves, cadastrado na Prefeitura *Municipal sob a sigla NO11110187000, alegando posse mansa e pacífica no prazo legal.* Estando em termos, expede-se o presente edital para citação dos supramencionados para que, **no prazo de 15 (quinze) dias úteis**, a fluir após o prazo de 20 dias, apresentem contestação. Não sendo contestada a ação, o réu será considerado revel, caso em que será nomeado curador especial. Será o presente edital, por extrato, afixado e publicado na forma da lei. **NADA MAIS.** Dado e passado *nesta cidade de Pindamonhangaba, aos 03 de setembro de 2020.*

DOCUMENTO ASSINADO DIGITALMENTE NOS TERMOS DA LEI 11.419/2006, CONFORME IMPRESSÃO À MARGEM DIREITA

Este documento é cópia do original, assinado digitalmente por FELIPE ESTEVAO DE MELO GONCALVES, liberado nos autos em 04/09/2020 às 10:20 .

EDITAL DE CONVOCAÇÃO
EDITAL DE CONVOCAÇÃO PARA ASSEMBLEIA ORDINÁRIA DA ASSOCIAÇÃO DE ADQUIRENTES E/OU PROPRIETARIOS DE LOTES DO LOTEAMENTO COLONIAL VILLAGE II.
O Presidente da Diretoria Executiva da Associação dos Adquirentes e/ou proprietários de lotes do Loteamento Colonial Village II, conforme previsão estatutária vem, pela presente, convocar Vossas Senhorias para a Assembleia Ordinária, nos termos adiante.
Art. 1º- Ficam convidados todos os adquirentes de lotes, ou proprietários de lotes interessados para participarem da ASSEMBLÉIA GERAL ORDINÁRIA DA ASSOCIAÇÃO DE ADQUIRENTES E/OU PROPRIETARIOS DE LOTES DO LOTEAMENTO COLONIAL VILLAGE II, nos termos do artigo 4º do Estatuto Social desta Associação, a ser realizada no dia 02 de outubro de 2020, com início às 19:00 horas, em primeira convocação, com a presença de 50% + 1 dos proprietários e/ou adquirentes de lotes do Condomínio Colonial Village II ou 19:30 horas, em segunda convocação, com qualquer número de presentes, a ser realizada em Local "Aberto" nas dependências do Loteamento Residencial Colonial Village II – Pindamonhangaba – SP, mais precisamente, na quadra poliesportiva, seguindo todos os protocolos sanitários, tais como, " disponibilização de álcool em gel ", " uso obrigatório de máscara " e " distanciamento entre os presentes ", para tal fim, temos a "autorização" da Prefeitura Municipal de Pindamonhangaba, que através do seu " Comitê de Enfrentamento ao COVID-19" não se opôs a realização da "Assembleia Ordinária Presencial", conforme manifestação no processo 21.254/2020 do site "1doc" da Prefeitura Municipal de Pindamonhangaba. A referida Assembleia tem a finalidade de deliberar sobre os seguintes assuntos:
01 – Prestação de contas referente ao ano de 2019;
02 – Aprovação do orçamento para o ano de 2020;
03 – Aprovação do novo valor da contribuição mensal para a Associação;
04 – Aprovação futuras benfeitorias na área de segurança;
05 – Unificação e desmembramentos dos Lotes;
06- E demais proposições surgidas na assembleia;
Art. 2º- Os associados que não puderem comparecer poderão ser representados por procuradores com poderes específicos para tanto, nos termos do artigo quarto do estatuto.
Pindamonhangaba, 21 de setembro de 2020.
RUBENS FREIRE GONÇALVES
Presidente

AUDIÊNCIA PÚBLICA
A Secretaria de Saúde da Prefeitura Municipal de Pindamonhangaba estará no próximo dia 30 de setembro de 2020 as 15h, na Câmara de Vereadores para Audiência Pública referente à Prestação de Contas do 2º Quadrimestre de 2020.Todos estão convidados.

geral

Governo de SP abre 150 vagas do programa Novotec Expresso em Pindamonhangaba

O Governo do Estado de São Paulo, por meio da Secretaria de Desenvolvimento Econômico, em parceria com o Centro Paula Souza e Secretaria da Educação, está com 150 vagas para cursos rápidos e gratuitos de qualificação profissional do programa Novotec Expresso em Pindamonhangaba. Ao todo, são 900 oportunidades na região de São José dos Campos. O aluno pode se inscrever até o dia 23 de setembro pelo site www.novotec.sp.gov.br.

Na região, os municípios contemplados com as turmas são: Caraguatatuba, Guaratinguetá, Pindamonhangaba, São José dos Campos, São Sebastião e Taubaté, com opções de cursos como Princípios do Empreendedorismo, Vendas em Redes Sociais, Produção Multimídia, Recepção e Atendimento ao Cliente, Excel Básico, Informática Básica, Introdução à Programação de Computadores, Comunicação e Projeto de Vida para o Mercado de Trabalho, Noções de Cibersegurança, Operador de Telemarketing e Criação de Conteúdos para Redes Sociais.

O programa Novotec é voltado aos alunos do ensino médio da rede pública e oferece cursos desenvolvidos para alinhar as demandas atuais do mercado de trabalho com as necessidades dos jovens por profissionalização mais rápida. Neste ano, o Novotec Expresso está com duas novidades: carga horária total de 90 horas em três meses e formato semipresencial, com cursos nas áreas de Gestão e Negócios, Tecnologia da Informação e Produção Cultural e Design.

A maior parte da carga horária será realizada online e ao vivo na plataforma Microsoft Teams, além de encontros presenciais organizados pelas unidades escolares, respeitando os protocolos de saúde e segurança dos estudantes, docentes e demais funcionários. Os encontros presenciais poderão ser aulas pontuais em laboratórios, visitas de campo, palestras e atividades de integração.

As inscrições devem ser feitas até o dia 23 de setembro pelo site www.novotec.sp.gov.br. A quantidade de vagas por Região Administrativa e curso está disponível para consulta em: https://www.saopaulo.sp.gov.br/wp-content/uploads/2020/09/novotec-vagas-por-municipio.pdf.

Em Pindamonhangaba, os cursos do Novotec Express são ofertados por meio de parceria com a Etec.

Divulgação

Shopping recebe ação gratuita para produzir e imprimir currículos

Parceria com a faculdade Anhanguera acontece até a próxima sexta-feira (25)

Divulgação

Faculdade também oferece mais de 50 cursos gratuitos de capacitação

Para apoiar a população que está em busca de uma recolocação no mercado de trabalho, o Shopping Pátio Pinda realiza uma ação gratuita para ajudar na confecção e impressão de currículos. A atividade é uma parceria com a faculdade Anhanguera.

"Nosso objetivo é auxiliar o candidato a entender a melhor forma de apresentar o currículo, mostrar a importância desse elemento no processo seletivo e realizar a produção do mesmo", comenta Vanessa Pires Nogueira, coordenadora comercial da Anhanguera.

A iniciativa segue até o dia 25 de setembro, das 13h às 21h, próximo à loja Marisa. Para participar é necessário fazer o agendamento prévio pelo WhatsApp (12) 97411-0505. Ao todo serão recebidas 27 pessoas por dia, totalizando 135 atendimentos ao fim da ação.

A Anhanguera também oferece aos participantes acesso a mais de 50 cursos gratuitos, de capacitação e de extensão, para que os candidatos também tenham a chance de potencializar o perfil profissional.

Estado cadastra profissionais da cultura para renda emergencial

O governo do Estado de São Paulo já iniciou o cadastramento de profissionais da cultura para o pagamento da renda básica emergencial prevista pela Lei federal 14.017/2020 – conhecida como Lei Aldir Blanc. Também está sendo realizado o cadastramento de espaços e instituições culturais que poderão receber o subsídio, a ser pago pelas prefeituras, informou o deputado Edmir Chedid (DEM).

O total de recursos financeiros destinados é de R$ 566 milhões, sendo que o Estado recebeu diretamente R$ 264 milhões e já teve seu plano de ação aprovado pelo Ministério do Turismo. Deste montante, até R$ 189 milhões serão destinados ao pagamento da renda básica, que beneficiará 63 mil profissionais da cultura com R$ 3 mil cada um; outra parte, estimada em R$ 75 milhões, será para editais culturais. As 645 prefeituras do Estado receberão R$ 302 milhões da União.

O cadastro de profissionais para o recebimento da renda básica deve ser feito on-line, por meio do endereço eletrônico www.dadosculturais.sp.gov.br. No mesmo site, é possível fazer o cadastramento para o subsídio a espaços e instituições. O governo estadual irá compartilhar o cadastro com todas as prefeituras (a data limite para inscrição é 18/10).

ProAC Expresso LAB

As inscrições no ProAC Expresso LAB poderão ser feitas on-line até três de novembro no endereço www.proacexpressoaldirblanc.org.br. Os regulamentos das 25 linhas já estão disponíveis para consulta. Há editais para todas as áreas da cultura, como teatro, dança, audiovisual, artes visuais, patrimônio material e imaterial, eventos, circo, museus, literatura, produção on-line, música e espetáculos.

Divulgação

Uma das linhas mais importantes do ProAC Expresso LAB é a que vai destinar R$ 20 milhões para 100 circos, 100 cinemas, 100 museus e 200 teatros independentes de todas as regiões do Estado, num total de 500 espaços culturais. Em contrapartida, esses espaços deverão disponibilizar ao todo 1 milhão de ingressos a preços populares (máximo de R$ 20 a inteira e R$ 10 a meia).

Renda Básica

Os profissionais que tenham atuado em áreas artísticas nos 24 meses anteriores à data da publicação da Lei podem solicitar a renda básica, o que deve ser comprovado de forma documental ou autodeclaratória. A Lei determina ainda que a mulher provedora de família monoparental receba o valor dobrado.

Requisitos

– não ter emprego formal ativo;

– não apresentar renda familiar mensal per capita superior a meio salário-mínimo ou renda familiar mensal total maior do que três salários mínimos;

– não receber benefício previdenciário, assistencial, seguro-desemprego ou verba de programa de transferência de renda federal, à exceção do Programa Bolsa Família;

– não ter recebido, no ano de 2018, rendimentos tributáveis acima de R$ 28.559,70;

– não ser beneficiário do auxílio emergencial previsto na Lei nº 13.982, de 2 de abril de 2020.

história

Altair Fernandes Carvalho
(altairfernandes@hotmail.com)

As touradas das tardes domingueiras no Largo do Teatro

Nossa página de história desta edição traz recordações de um espetáculo realizado região central da Pindamonhangaba do início do século XX, no antigo logradouro conhecido como Largo do Teatro.

O evento, segundo o jornal Tribuna do Norte (7/10/1905), fora uma exibição de tauromaquia, as famosa touradas, muito comuns na época. O palco da atração, segundo o redator da Tribuna, foi o redondel do Largo do Teatro. Redondel era um espaço fechado destinado aos animais designados para o espetáculo. Instalação que possibilitava melhor contato dos animais com os treinadores participantes. O Largo do Teatro abrangia a atual rua Dr. Jorge Tibiriçá. Sua denominação se dava ao fato de nessa via pública se localizar o prédio do teatro. Edificação que ficava no espaço hoje ocupado pela agência da Caixa Econômica Federal.

Arteeblog

A Tribuna do Norte definia o evento como uma boa oportunidade para os populares, os "apreciadores da bela arte de marialva", assistirem a mais uma corrida de touros. No entanto, o próprio articulista diminuí o entusiasmo da definição acrescentando: ***"Não vá julgar quem nos lê que a tourada em si fosse de primeira ordem, não foi, mas foi uma tarde alegre, verdadeiramente alegre, não só por causa dos episódios picarescos que se desenrolaram durante a corrida, como pelas piadas esfuziantes daqui e de acolá."***

Aqui é oportuno um esclarecimento ao leitor: "arte de Marialva", segundo pesquisa, era uma arte equestre apelidada com essa denominação porque sua origem vinha do fato do 4º Marquês de Marialva (Portugal), Dom Pedro de Alcântara de Meneses, estribeiro-mor de Dom José I, considerado o melhor cavaleiro de Portugal na segunda metade do século XVIII, ter sido exímio artista nessa prática em sua alta escola de cavalaria.

Dando prosseguimento à narração, o autor conta que ***"a casa estava cheia de modo que o nosso público levou o seu apoio a empresa touromáquica que de bons momentos lhe tem proporcionado".*** E usando da adjetivação comumente utilizada pelos cronistas (algo poetas) das antigas redações, segue seu comentário: ***"...era realmente deslumbrante o efeito produzido pela variedade de toalete ostentadas pelas senhoras que das arquibancadas assistiam à corrida, dando nota chic ao mesmo tempo alegre do atraente espetáculo".***

E acrescenta: ***"Feitas as cortesias com o costumado brilho, tomados pelos artistas os seus devidos lugares e apetrechos de combate, saiu à arena o simpático Antonio Corajoso que, com arrojo e arte toureou a primor o cornupeto saído da sala dos sustos. Manoel, o bandarilheiro de merecimento, que estava numa das suas tardes mais felizes, enfeitou com quatro ferros bem rematados e que tiveram o luzimento que era de desejar".*** Contrário a qualquer ação que maltrate, machuque os animais, questiono a insensibilidade da definição ***"enfeitou com quatro ferros bem rematados..."***

Sentimentos à parte, segue a matéria contando sobre o espetáculo na velha Pindamonhangaba: ***"Antonio Corajoso, o destemido toureiro que tem feito jus ao merecido cognome tentou por duas vezes pegar a fera bravia, a mais bravia dentre as que tem pisado naquela arena, mas seu trabalho foi infrutífero, o animal era de farta cornadura, não podendo por isso o valente pegador segurá-lo, sendo também improfícua a segunda tentativa e talvez ainda tivessse pegado se não fosse a grita dos populares e a arrogância de alguns esbirros que não queriam terceira pega supondo que o extraordinário toureiro não se equitasse tão bem".***

Se os animais, às vezes, escapavam de seus algozes, não escapou um gracejo irônico do redator da Tribuna na época, referindo-se ao pedido de um cidadão, entusiasta daqueles shows com touros, que "mandou pegar o bicho". Ao cidadão, talvez um seu conhecido, ele argumentou: ***"É que o inefável aficionado julga naturalmente que fazer uma pega é o mesmo que tomar uma branca ali no Amadei".*** Certamente o "ali no Amadei" era uma menção à loja de bebidas dos italianos, irmãos Amadei. Casa comercial muito frequentada da Pinda antiga.

E daquele espetáculo dedicado à arte de tourear ou de correr dos touros, no qual a Pinda antiga lembrava um pouco a velha Espanha, ainda descreveu: ***"O segundo boi foi lidado por Manoel e Pedro, o engraçado palhaço que o trabalhou bem de capote; como este animal negasse a ser pegado sentado , ou de joelhos como era desejo de Corajoso foi pegado mesmo à unha, valendo-se dessa pega calorosos aplausos...***

"O terceiro boi esteve 'bom', conseguindo Corajoso fazer, com sua costumada elegância, uma bonita pega sentado que lhe mereceu uma ovação, este bicho depois de capeado por Manoel e Pedro foi montado por este. O quarto e último animal, foi finalmente, para os amadores que, confiantes na magrezado bicho, não se mantiveram à respeitosa distância das duras hastes do animal com sucedeu em uma das últimas vezes, havendo quem se atrevesse a montá-lo e até... pegar, proporcionando, entretanto, francas gargalhadas pelas correrias que o animal, que apesar de ser um depósito de ossos ambulantes, os obrigava sempre que se investia".

Concluindo o artigo, exaltando a boa impressão causado por aquela, que seria a penúltima corrida da temporada, o redator TN destacou uma premiação ocorrida durante a atração: ***"Em meio da tourada, o empresário sr. Antonio Gonçalves, o Corajoso, pediu permissão para oferecer ao seu companheiro de lide, senhor Manoel Alves Ferreira, em benefício de quem era o espetáculo uma artística medalha, agradecendo-a, a pedido do beneficiado. A generosa oferta, num brilhante improviso o sr. Oscar Varela".***