Terça-feira

Tribuna do Norte

PINDAMONHANGABA 12 DE JANEIRO DE 2021

Edição 9.506 Ano 139 FUNDAÇÃO DR. JOÃO ROMEIRO

Pindamonhangaba prepara-se para começar vacinação contra covid-19

A Prefeitura de Pindamonhangaba já iniciou os preparativos para a campanha de vacinação contra a covid-19. O município vem se articulando através de reuniões internas da Secretaria de Saúde, bem como discutindo ações com outros municípios da região.

A cidade já tem condições de atender o calendário pré-estabelecido pelo governo paulista – assim que for liberada a vacina pela Anvisa. O Estado trabalha com a data de 25 de janeiro para dar inicio à vacinação, priorizando os funcionários da saúde (primeiro grupo) e depois os idosos com mais de 75 anos, através de um escalonamento de datas, até contemplar os maiores de 60 anos (1° de março).

PÁG. 5

PREVISÃO DO TEMPO
PINDAMONHANGABA
21° 31°
PANCADAS DE CHUVA A PARTIR DA TARDE
UV14
Fonte: CPTEC/INPE

Divulgação

Na última semana, Pinda recebeu dez câmaras de acondicionamento de vacinas; as maiores, com capacidade de armazenar até 100 mil doses

PÁG. 3

Ricardo Piorino iniciará atendimento na Subprefeitura de Moreira César

Como já vinha afirmando, o vice-prefeito e secretário de Governo de Pindamonhangaba, Ricardo Piorino, dará início à sua agenda na subprefeitura de Moreira César.

Em alinhamento com o prefeito Isael Domingues e também com o subprefeito Nilson Luis de Paula Santos, Piorino passa a atender no Distrito três vezes por semana – às segundas; às quartas e às sextas-feiras.

Divulgação

Arquivo TN

Os pais ou responsáveis devem levar cópias e originais do comprovante de endereço, carteira de vacinação, certidão de nascimento e Cartão do Bolsa Família (caso a criança seja beneficiária)

Matrículas da pré-escola e todo ensino fundamental começam dia 18

A Secretaria de Educação da Prefeitura de Pindamonhangaba informa que as matrículas para pré-escola (4 e 5 anos) e demais anos do ensino fundamental (1º ao 5º ano), além das transferências, começam dia 18 de janeiro nas secretarias polo do Centro (rua Senador Dino Bueno, 119), Lessa (EM Félix Adib), Crispim (EM Isabel do Carmo), Araretama (EM Elias Bargis), Cidade Nova (EM Arthur de Andrade) e Moreira César (EM Mário de Assis), das 8h30 às 11h30 e das 13 às 15h30.

PÁG. 2

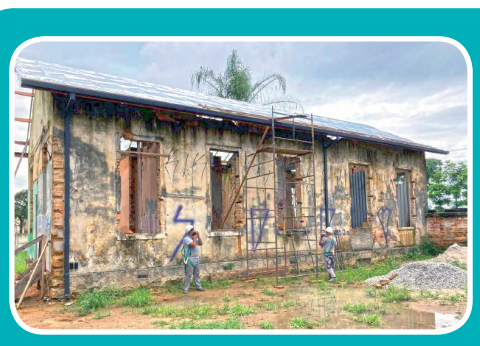

Imóvel da Rede Ferroviária tem primeira fase do restauro concluída PÁG. 3

Editorial

"Janeiro Roxo" e o tratamento à hanseníase

Todos os anos, instituições de saúde realizam ações de divulgação sobre diagnóstico e tratamento da hanseníase – atividades compreendidas pelo "Janeiro Roxo".

Este ano, em virtude da pandemia por coronavírus – buscando evitar aglomerações, a Secretaria de Saúde de Pindamonhangaba está promovendo atividades nas unidades de atendimento básico.

As ações têm como base as diretrizes do Ministério da Saúde e também, o conteúdo debatido durante oficina do Plano Nacional do Enfrentamento à Hanseníase, que o município promoveu em setembro de 2019, na UPA de Moreira César; com equipes de municípios como Campos do Jordão, Taubaté, Tremembé, Lagoinha e Natividade da Serra.

Em Pindamonhangaba, houve diminuição de pacientes com a doença nos últimos anos. Mesmo assim, é extremamente importante as campanhas de orientações e o diagnóstico adequado!

Ricardo Piorino e presidente da Câmara, Cal, alinham diretrizes e demandas municipais

Com o objetivo de estreitar as relações entre o Executivo e o Legislativo de Pindamonhangaba, o vice-prefeito e secretário de Governo Ricardo Piorino, reuniu-se na segunda-feira (11) com o presidente da Câmara Municipal de Vereadores, José Carlos Gomes, o Cal. Piorino aproveitou o encontro para alinhar as novas diretrizes que a Câmara irá seguir; e também apresentou algumas reivindicações e demandas do Poder Executivo. Segundo Piorino, os dois já foram colegas no Legislativo e sempre tiveram um excelente relacionamento "e isso não será diferente agora", afirmou Ricardo. "A população sempre deve vir em primeiro lugar! Os anseios dos munícipes devem ser priorizados tanto pelo Executivo quanto pelo Legislativo e essa é a nossa proposta". Para o presidente do Legislativo, quem ganha com este bom entrosamento é o município: "Nossa parceria sempre foi sólida e entendemos que se faz necessário ouvir e entender as demandas municipais para que Pindamonhangaba siga avançando", afirmou Cal.

Divulgação

Matrículas da pré-escola e todo ensino fundamental começam dia 18

A Secretaria de Educação da Prefeitura de Pindamonhangaba informa que as matrículas para pré-escola (4 e 5 anos) e demais anos do ensino fundamental (1º ao 5º ano), além das transferências, começam dia 18 de janeiro nas secretarias polo do Centro (rua Senador Dino Bueno, 119), Lessa (EM Félix Adib), Crispim (EM Isabel do Carmo), Araretama (EM Elias Bargis), Cidade Nova (EM Arthur de Andrade) e Moreira César (EM Mário de Assis), das 8h30 às 11h30 e das 13 às 15h30.

Para efetivar a matrícula os pais devem levar cópias e originais do comprovante de endereço, carteira de vacinação em dia, certidão de nascimento e Cartão do Bolsa Família (caso a criança seja beneficiária).

A Secretaria de Educação pede para que os pais ou responsáveis usem de máscaras, respeitem o distanciamento e evitem aglomeração como prevenção do contágio do Covid-19.

EXPEDIENTE

Tribuna do Norte

Fundação Dr. João Romeiro

Criada pela Lei Nº 1.672 de 6 de M aio de 1980 - Órgão mantenedor do Jornal Tribuna do Norte - CNPJ: 50455237/0001-35 - Prédio Domingos José Ramos Mello (Gaúcho)

PRESIDENTE DA FUNDAÇÃO E JORNALISTA RESPONSÁVEL:
Jucélia Batista Ferreira
MTB Nº 57.570/SP
RESPONSABILIDADE:
Os textos assinados são de inteira responsabilidade do autor.
REDAÇÃO E BALCÃO DE ANÚNCIOS:
Praça Barão do Rio Branco, 25, Centro. Tel. (12) 3644-2077
CEP 12.400-280
Pindamonhangaba/São Paulo

REPRESENTANTE COMERCIAL:
Edson França Reis
comercial@jornaltribunadonorte.net

IMPRESSÃO:
S. Billota e Billota Ltda - ME - (12) 3301-5005 - Lorena/SP.

www.jornaltribunadonorte.net
contato@jornaltribunadonorte.net

Nossa Terra Nossa gente

Juraci de Faria

A autora é escritora, poetisa e membro da APL - Academia Pindamonhangabense de Letras. Professora com doutorado em História e Filosofia da Educação Matemática.

O POETA GETULINO DO ESPÍRITO SANTO MACIEL

Arquivo Pessoal

Ao ingressar no Ensino Superior, eu o encontrei pela primeira vez, secretário-geral da Faculdade Salesiana de Filosofia, Ciências e Letras de Lorena. Um gestor compenetrado, de olhos vivos, de brilho tão intenso que parecia destoar do cargo de elevada competência administrativa e burocrática que ocupava. Aquele homem de espírito perspicaz era o cérebro da instituição (e o coração também!): criava e instalava cursos, cuidava da aprovação e registro desses no MEC, redigia documentos, atendia prontamente alunos e professores. Sua assinatura - Getulino do Espírito Santo Maciel - está estampada no verso do meu diploma de Licenciatura em Ciências/Matemática, e, todas as vezes que a espreito, a lembrança de seus olhos "de muitas estrelas" leva-me a inquirir: o que os olhos do Getulino escondem e que eu tanto sei sem saber ainda?

Anos depois, a jovem professora de Estatística da Faculdade Salesiana encontra novamente os olhos do Getulino, agora, meu colega de trabalho (ele era professor na Filosofia) e, também, pai do meu aluno Alberto - um querido até hoje! Olhos amorosos de pai cujo brilho se destacava dentre os olhos de outros pais dos alunos que tive a honra de conduzir pelos caminhos da ciência dos números até suas formaturas! No verso dos diplomas de cada um deles (Filosofia, Ciências, Letras, História, Geografia, Pedagogia, Psicologia e Direito) estava a assinatura do Getulino, e, no verso do verso de sua caligrafia, o homem responsável pelas oportunidades profissionais que se abririam às gerações de egressos da Faculdade Salesiana de Lorena.

Quatro décadas se passaram, e, um dia, o véu que encobria o mistério dos olhos do Getulino se descortina nas janelas de sua página do Facebook: Getulino era poeta! Poeta dos grandes! Poeta da mesma comitiva de Guimarães Rosa pelas Gerais; poeta da mesma alma bipartida do Drummond, da burocracia à poesia; poeta da mesma mística espiritualista de João da Cruz! Os versos e as crônicas postados por Getulino (https://www.facebook.com/getulino.maciel.1), dia a dia, revelavam-me o que estava escondido nos olhos daquele secretário-geral que assinara meu "passaporte" para o ofício de professora de matemática e que, desde que nos conhecemos, percebia que neles havia "um sol que nunca se põe e uma lua que não para de brilhar."

Em 2020, ano em que o poeta Getulino celebrou suas oitenta primaveras (13 de maio), seus parentes e amigos foram agraciados com dois presentes de inigualável valor: "Entre caminhos e afetos", seu livro de poemas, e "Aqui estou", seu livro de crônicas, ambos de uma beleza poética que deixaram meus pés arrebatados do chão! Agora, sim, eu sei o que os olhos de Getulino me diziam sem dizer!

Lendo seus livros (companheiros de minhas inquietações filosóficas durante esse tempo de confinamento social imposto pela pandemia da Covid-19), descobri o que via sem ver dentro dos olhos do gestor universitário; dentro dos olhos amorosos do esposo da estimada Professora Celina, colega do "Arnolfo Azevedo", e do pai do meu aluno "Beto" (e também da Angélica e do Alexandre); dentro dos olhos que, entristecidos pela morte da esposa, encontra outros olhos amorosos a zelarem pelos seus, os da bibliotecária Maria de Lourdes Camelo!

Dentro dos olhos de Getulino mora um menino poeta, nascido no dia de Pentecostes, no planalto goiano, em Morrinhos, filho de Antonio Lopes Maciel e de Zulmira de Moraes Maciel e que, desde pequenino, "carrega água na peneira" e, como Manoel de Barros, "é poeta a vida inteira", poeta das coisas miúdas, dos que ficaram esquecidos à margem dos caminhos, dos passarinhos que "avoam" de viver entre nós!

Oitenta primaveras de fecunda poesia! Parabéns, Getulino! Nesse ano atípico, fico lhe devendo o abraço de muita saudade e, também, uma visitinha mineira, daquelas que adentram a tarde em torno da mesa de café com as deliciosas quitandas de Lourdes, em que dividimos as lembranças dos bons tempos e dos velhos amigos, o amor de nossos cães, os retratos das viagens, as histórias colhidas aqui e acolá. Por ora, estimado amigo, receba o abraço repleto de poesia, de gratidão e de imensurável amor.

Aos leitores de Nossa Terra, Nossa Gente, partilho um presente - ACORDES, poema que nos remete: à sua terra natal ("Você sabe onde fica Morrinhos? Ali, onde o sol começa a não se apagar mais"); ao Goiás de Cora Coralina; ao jovem goiano que veio estudar nos seminários de Aparecida e de São Roque e pelo Vale do Paraíba se encantou, enamorado pela vida inteira!

ACORDES

Perambulo ruas de esquecimento
onde o pó se arrasta ao vento
e a noite engole casas, ruas e pós.
Há portas rangendo atreladas tramelas
e curiosas estrelas espiando janelas,
postes dependurando preguiçosas luzes...
Sonhos deitados em colchões de palha serenos.
E uma lua envergonhada
lentamente a passear
Até que um galo longe,
triste e saudoso
dê adeus à lua
e acorde a madrugada!

cidade

Pindamonhangaba cobra Estado por atrasos nos medicamentos de alto custo

A Prefeitura de Pindamonhangaba está reivindicando junto ao Governo do Estado providências para sanar os constantes atrasos no fornecimento dos medicamentos de alto custo dos componentes especializados. Segundo a Secretaria de Saúde do município, as reclamações da população chegaram a um ponto insuportável, pois existem medicamentos que estão há três meses sem fornecimento.

"Recebo todos os dias queixa de munícipes sobre atrasos e interrupção no fornecimento desses medicamentos, trazendo prejuízos à saúde e às condições financeiras da população. São famílias de baixa renda, outros estão desempregados e a constante falha do Governo do Estado vem trazendo diversos transtornos para milhares de pessoas", explicou o prefeito Isael Domingues.

A prefeitura encaminhou ao Estado uma relação dos 37 medicamentos que estão em falta, bem como os 15 medicamentos que têm faltado sucessivamente há pelo menos três meses. O documento cita medicamentos como: abatacepte; cabergolina; clobazam; imunoglobulina; pramipexol; entre outros.

"O descontentamento nosso e da nossa população é pelo fato de que se trata de medicamentos de uso continuo. O paciente não pode ficar sem utilizá-lo, pois, isso traz um comprometimento da vida humana", afirmou a secretária de Saúde, Valéria Santos.

Internet

Imóvel da Rede Ferroviária tem primeira fase do restauro concluída

As obras de restauração do imóvel da Rede Ferroviária Federal – localizado aos baixos do viaduto central –, prosseguem em Pindamonhangaba. Neste mês de janeiro, a primeira fase da obra será finalizada. O restauro está sendo realizado sem custos para os cofres do município e após a conclusão o imóvel será transformado na "Farmácia Solidária".

As obras estão sendo executadas pela empresa da FormArte, especializada na realização de restauros de bem tombado e captação de recursos junto à iniciativa federal. Todo projeto foi aprovado nos órgãos estadual e municipal e a FormArte, bem como aprovado no Ministério do Turismo, para a busca de recursos da iniciativa privada. O custo total da obra é de R$ 1,3 milhão, sendo que até o momento já foi viabilizado a participação das empresas MRS e Novelis – que participam do empreendimento com seus recursos e depois recuperam o investimento com devolução do imposto de renda.

Com a malha ferroviária administrada hoje pela empresa MRS Logística, os imóveis da Rede Ferroviária (Casa do Engenheiro, Armazém e o Escritório da Estação) foram tombados pelo Condephaat em 19 de dezembro de 2017. Desde então, muitos transtornos à população foram registrados no local, que virou um depósito de lixo e consumo de drogas, sanados a partir de 2020 quando as obras foram iniciadas.

Restauração devolverá a originalidade da fachada

As obras de restauração devolverão a originalidade da fachada preservando assim um patrimônio histórico do município, que no passado abrigou a residencial oficial do Chefe da Estação Ferroviária. A casa, localizada na Praça Barão Homem de Melo, nº 28, ocupa uma área de 182m2, com área construída de 125m2.

A primeira etapa teve início em agosto do ano passado com a limpeza do imóvel e montagem do canteiro e em seguida foi realizada a demolição de alvenarias que não pertencem à construção original, como por exemplo, uma parede do salão. A próxima etapa foi a execução da cobertura com os serviços de concretagem dos "colchões" de apoio com a sapatas metálicas de travamento das tesouras, que posteriormente receberam a estrutura do telhado. "Fizemos também sobre os caibros uma subcobertura com uma manta e instalamos os conjuntos de calhas e condutores, para posteriormente receber as telhas", afirmou a diretora executiva da FormArte, Rosana Delellis.

Segundo ela, a próxima etapa da obra será a realização da recomposição de frisos, molduras, assim como reboco e emboço das partes faltantes. O imóvel receberá externamente e internamente uma pintura a cal na cor branca para a descaracterização do estado de arruinamento.

"Trata-se de um belo projeto que manterá o contexto arquitetônico e,após finalizada, remeterá ao conceito de uma boutique farmacêutica como existia no passado com um espaço agradável para uma excelente ação social", afirmou a secretária de Obras e Planejamento, Marcela Franco, que acompanha todo o trabalho.

Para o prefeito Isael Domingues, este trabalho vem coroar todo um caminho seguido em buscas de metas fixadas, que são modernizar e humanizar, preservando a história e o patrimônio. "Estamos alinhando a história e a cultura de Pindamonhangaba com uma ação social, voltada para melhorar a saúde das pessoas",-destacou.

Execução da primeira fase da obra é finalizada

Divulgação/FormArte

Ricardo Piorino iniciará atendimento na Subprefeitura de Moreira César

Divulgação

Segunda (11), Fred Gama, Piorino, Nilson Luis e Rose Costa alinharam principais demandas de Moreira César

Como já vinha afirmando, o vice-prefeito e secretário de Governo de Pindamonhangaba Ricardo Piorino, dará início à sua agenda na subprefeitura de Moreira César. Em alinhamento com o prefeito Isael Domingues e também com o subprefeito Nilson Luis de Paula Santos, Piorino passa a atender no Distrito três vezes por semana – às segundas; às quartas e às sextas-feiras.

O intuito da iniciativa é acrescentar às ações realizadas no distrito, aprimorando os serviços e buscando, em conjunto, soluções para as demandas. "Tanto eu quanto o prefeito Isael; e o subprefeito Nilson, trabalhamos de forma muito alinhada para oferecer o melhor à população de Pindamonhangaba e com o Distrito de Moreira César não seria diferente", comentou Ricardo Piorino. "Daremos atenção a todas as áreas, mas em especial, à zeladoria, porque entendemos muito bem essa demanda e sabemos de todos os desafios, principalmente, em período chuvoso. A população pode contar conosco; e se precisar de uma agenda comigo, olharemos com bastante atenção para cada caso e, juntos, alinharemos os melhores resultados, com certeza", concluiu Piorino.

"Toda a atenção que damos ao nosso distrito será fortalecida com essa parceria. Tenho certeza que será mais um olhar criterioso para as nossas demandas, fazendo com que o distrito avance ainda mais", destacou o subprefeito Nilson Luis.

Na próxima quinta-feira, dia 14 de janeiro, Ricardo Piorino se reunirá com presidentes de bairros de Moreira César para fortalecer laços e buscar sanar possíveis demandas.

geral

Saúde promove orientações para prevenir hanseníase

A Secretaria de Saúde de Pindamonhangaba está divulgando orientações sobre diagnóstico e tratamento da hanseníase neste "Janeiro Roxo". Devido à pandemia por coronavírus, para não haver aglomerações, a Secretaria está promovendo instruções nas unidades de atendimento básico.

Se o paciente apresentar qualquer sinal da doença, o médico o encaminhará para o setor de infectologia, que fica no CEM (Centro de Especialidades Médicas).

A estratégia da ação é com base em diretrizes do Ministério da Saúde e foi debatida durante oficina do plano nacional do enfrentamento da hanseníase, que o município promoveu em setembro de 2019, na UPA de Moreira César. Nos dois dias de oficina, os profissionais da saúde participantes discutiram medidas de enfrentamento à doença. Além de Pindamonhangaba, participaram médicos e enfermeiros de Campos do Jordão, Taubaté, Tremembé, Lagoinha e Natividade da Serra, o que facilitou uma interlocução entre as cidades no combate à enfermidade.

De acordo com a coordenadora de Infectologia de Pindamonhangaba, Suely Alves, houve uma grande diminuição de pacientes com a doença na cidade nos últimos anos. Em 2020, apenas dois pacientes foram diagnosticados com hanseníase. Apesar da redução dos casos, entretanto, "ressaltamos que a Atenção Básica deve orientar e examinar casos suspeitos por meio de campanhas e busca ativa", afirma Suely.

A secretária de Saúde, Valéria dos Santos, destacou o empenho dos profissionais de saúde do município e fez um alerta à população, para que fique atenta aos sintomas e procure o médico o mais rápido possível se apresentar características da doença.

A HANSENÍASE é uma doença infecciosa causada pela bactéria Mycobacterium Leprae. Os principais sintomas são manchas na pele com alteração de sensibilidade ao calor, frio e tato. As manchas apresentam tons claros, vermelhos ou escuros. Em fase mais avançada da doença surgem incapacidades físicas como retração dos dedos, além de caroços e inchaços nas partes mais frias do corpo, como nos cotovelos, pés e orelhas. A transmissão é feita pelo ar, com espirros ou tosse de uma pessoa infectada. Porém, após a primeira dose da medicação não há mais risco de contágio. Ou seja, só transmite hanseníase pacientes que não estão em tratamento.

O TRATAMENTO é oferecido pelo SUS (Sistema Único de Saúde), e a doença tem cura. Quanto antes for iniciado, menor o risco de sequelas. O Brasil é o segundo país com maior número de casos da doença, atrás apenas da Índia. Segundo a Sociedade Brasileira de Dermatologia, todos os anos são diagnosticados, em média, 30 mil novos casos da doença no País. O Janeiro Roxo é o mês de conscientização contra a hanseníase. A iniciativa começou no Brasil em 2016, tendo como data símbolo o último domingo deste mês, quando é celebrado o Dia Mundial de Combate e Prevenção da Hanseníase.

PREFEITURA MUNICIPAL DE PINDAMONHANGABA
PUBLICIDADE DOS PROCESSOS DE LICITAÇÃO

***** AVISO DE LICITAÇÃO *****

Encontram-se abertos no Depto. de Licitações e Contratos, sito na Av. N. Sra. do Bom Sucesso, n° 1400, Bairro Alto do Cardoso:

PREGÃO REGISTRO DE PREÇO Nº 099/2020 (PMP 4813/2020)
Para "contratação de empresa para locação de pá carregadeira", com entrega dos envelopes até dia 25/01/2021 às 08h e início da sessão às 08h30.

PREGÃO REGISTRO DE PREÇO Nº 152/2020 (PMP 7505/2020)
Para "contratação de empresa especializada na prestação de serviço de arbitragem de diversas modalidades para a Semelp", com entrega dos envelopes até dia 28/01/2021 às 08h e início da sessão às 08h30.

PREGÃO REGISTRO DE PREÇO Nº 156/2020 (PMP 7501/2020)
Para "contratação de serviços de arbitragem de futebol, para atender as necessidades da Semelp", com entrega dos envelopes até dia 27/01/2021 às 08h e início da sessão às 08h30.

PREGÃO REGISTRO DE PREÇO Nº 163/2020 (PMP 7635/2020)
Para "aquisição de medicamentos de atenção básica", com entrega dos envelopes até dia 25/01/2021 às 08h e início da sessão às 08h30.

PREGÃO REGISTRO DE PREÇO Nº 167/2020 (PMP 7735/2020)
Para "aquisição de medicamentos de saúde mental", com entrega dos envelopes até dia 27/01/2021 às 08h e início da sessão às 08h30.

PREGÃO REGISTRO DE PREÇO Nº 168/2020 (PMP 7812/2020)
Para "aquisição de medicamentos injetáveis", com entrega dos envelopes até dia 28/01/2021 às 08h e início da sessão às 08h30.

PREGÃO REGISTRO DE PREÇO Nº 183/2020 (PMP 8157/2020)
Para "aquisição de brinquedos (barra fixa, gangorra, escorregador, gaiola labirinto e balanço americano) para serem colocados em diversos locais do Município", com entrega dos envelopes até dia 01/02/2021 às 14h e início da sessão às 14h30.

PREGÃO REGISTRO DE PREÇO Nº 194/2020 (PMP 9559/2020)
Para "contratação de empresa especializada em locação de caminhão toco com caçamba basculante, com fornecimento de motorista e combustível, para ser utilizado pela Secretaria Municipal de Obras e Planejamento nos canteiros de obras da Prefeitura", com entrega dos envelopes até dia 27/01/2021 às 14h e início da sessão às 14h30.

PREGÃO REGISTRO DE PREÇO Nº 001/2021 (PMP 134/2021)
Para "aquisição de cestas básicas", com entrega dos envelopes até dia 22/01/2021 às 14h e início da sessão às 14h30.

Os editais estarão disponíveis no site www.pindamonhangaba.sp.gov.br. Maiores informações no endereço acima das 8h às 17h ou através do
tel.: (12) 3644-5600.

***** HOMOLOGAÇÃO *****

PREGÃO REGISTRO DE PREÇO Nº 164/2020 (PMP 7524/2020)
A autoridade superior retificou, em 08/01/2021, o despacho de homologação de 15/12/2020, da licitação supra, que cuida de "aquisição de materiais para coleta (tubos, cônicos e swab de rayon) para atender a demanda do laboratório Municipal", corrigindo a razão social da empresa, onde se leu: "Comercial Chizzolini – Gilmar Chizzolini ME", leia-se corretamente: "Medical Chizzolini Ltda"

***** ADITAMENTO *****

PREGÃO Nº 140/2017 (PMP 30733/2017)
Foi firmado o aditamento 01/2020, de 04/12/2020, ao contrato 099/2017, que cuida de "contratação de empresa especializada na realização de serviços em exames de eletroencefalograma sem sono induzido e eletroencefalograma com sono induzido", para prorrogação até 06/12/2021, e reajuste de 5,4268%, passando o valor do contrato para R$ 53.101,53, assinando pela contratante a Sra Valéria dos Santos, e pela contratada, empresa Pronto Clin Sono S/S Ltda, a Sra Dinália Ribeiro Nascif de Almeida.

PREGÃO Nº 145/2018 (PMP 23543/2018)
Foi firmada a rerratificação, de 07/01/2021, do aditamento 01/2020, ao contrato 216/2018, que cuida de "contratação de empresa para prestação de serviço especializado de implantação e manutenção do patrimônio paisagístico de áreas verdes, APPs e jardins públicos municipais", para supressão da cláusula 02, mantendo o valor total do contrato em R$ 498.793,43, assinando pela contratante a Sra Maria Eduarda Abreu San Martin, e pela contratada, empresa Metaflora Sistemas Ambientais e Limpeza Industrial Ltda, o Sr Ronie Paiva Teixeira de Freitas.

CONSELHO MUNICIPAL DOS DIREITOS DA CRIANÇA E DO ADOLESCENTE DE PINDAMONHANGABA – CMDCA

RESOLUÇÃO Nº 103, DE 08 DE DEZEMBRO DE 2020.

Dispõe sobre a habilitação dos Conselheiros Tutelares Suplentes classificados até a décima colocação no Processo de Escolha dos membros dos Conselhos Tutelares de Pindamonhangaba – Mandato 2020-2024, e dá outras providências.

O Conselho Municipal dos Direitos da Criança e do Adolescente de Pindamonhangaba – CMDCA, no uso das atribuições estabelecidas nas Leis Municipais nº 2.626/1991 e nº 4.140/2004.
Considerando as recorrentes recusas dos conselheiros tutelares suplentes habilitados à substituição dos Conselheiros Tutelares Titulares;
Considerando que os Conselheiros Tutelares Titulares já possuem cronograma de férias para o ano de 2021;
Considerando que o Edital para o Processo de Escolha dos Conselheiros Tutelares – Mandato 2020-2024 dispôs sobre a habilitação de 10 (dez) conselheiros tutelares suplentes;
Considerando que a inabilitação inicial dos referidos Conselheiros Suplentes se deve apenas ao não cumprimento de formalidades;
Considerando as deliberações da 19ª reunião ordinária, ocorrida em 08 de dezembro de 2020,
Resolve:
Art. 1º - HABILITAR os seguintes Conselheiros Tutelares Suplentes eleitos pelo Processo de Escolha dos Conselheiros Tutelares – Mandato 2020-2024, tornando-os aptos a substituírem os Conselheiros Tutelares Titulares em casos de férias, licenças médicas, dentre outros afastamentos, a saber:

4ª – Sara Meira de Souza
5ª – Edvania Maria de Moraes
6ª – Maria Aparecida Monteiro Barbosa
8ª – Raquel Dias Lomeu
9ª – Rosângela Ferreira e Ferreira

Art. 2º - A habilitação mencionada na presente Resolução não prejudica os direitos dos Conselheiros Tutelares Suplentes habilitados inicialmente no ato da posse, que deverão ser sempre convocados de forma prioritária, na ordem de classificação/habilitação abaixo demonstrada, a saber:

1º - Mauro da Silva Lopes Júnior
2º - Edson Walmir Pinto
3º - Marlene Pereira da Silva
4º - Ana Luísa Guedes Cesário
7º - Telma Aparecida Benco

Art. 3º - Esta resolução entra em vigor na data de sua publicação.

Pindamonhangaba, 08 de dezembro de 2020.

Helison de Oliveira
Presidente do CMDCA – Gestão 2019/2021

Prefeitura Municipal de Pindamonhangaba
Edital de Notificação

Controle 004/21 – LIMPEZA DE TERRENO
A Prefeitura Municipal de Pindamonhangaba notifica a Sr. (a) AURORA TEIXEIRA, responsável pelo imóvel situado a RUA CORONEL JOSÉ FRANCISCO Nº 359., Bairro ALTO DO TABAÚ inscrito nesse município sob a sigla NE11.13.16.006.001, para que efetue a limpeza do terreno do referido imóvel e a retirada dos materiais/entulhos do mesmo, no prazo de 07 dias a contar da data desta publicação. Em atendimento e conformidade com o artigo 32º da Lei 1.411 de 10/10/1974 e artigo 1º da lei 2.490 de 06 de novembro de 1990 alterada pela lei 5.379 de 26 de abril, artigo 1º,item I. Realizar atualização do cadastro do imóvel é de responsabilidade do contribuinte proprietário, conforme divulgado na Tribuna do Norte de 29/outubro/2015.
Valor R$ 550,00.

Eliana Maria Galvão Wolff
Chefe de Divisão de Posturas Municipais

CONSELHO MUNICIPAL DE CULTURA
COMUNICADO

O Conselho Municipal de Cultura comunica que o conselheiro da Sociedade Civil, Alberto Eduardo Rego Lins, Titular de Artesanato, solicitou seu desligamento deste Conselho por motivos particulares e que a partir desta data, a suplente desta cadeira Carmen Cecília Baenninger, passa a ser a Titular.
08 de janeiro de 2021

WAGNER EDUARDO CONCEIÇÃO SOUZA
Presidente do Conselho
Municipal de Cultura

CONSELHO MUNICIPAL DE SAÚDE
DE PINDAMONHANGABA/SP
Resolução nO 61 de 08 de Dezembro de 2020.

O Plenário do Conselho Municipal de Saúde de Pindamonhangaba, em sua Trigésima Primeira Reunião Ordinária realizada no dia 08 de Dezembro de 2020, no uso de suas competências regimentais, resolve:

1. Aprovar o Plano de Trabalho do Projeto Farmácia Viva de Pindamonhangaba.

Rogéria de Fátima do Nascimento Braga
Presidente do Conselho Municipal de
Saúde de Pindamonhangaba

Homologo a Resolução COMUS nº 61/2020

Isael Domingues
Prefeito Municipal

CONSELHO MUNICIPAL DE SAÚDE
DE PINDAMONHANGABA/SP
Resolução nO 60 de 08 de Dezembro de 2020.

O Plenário do Conselho Municipal de Saúde de Pindamonhangaba, em sua Trigésima Primeira Reunião Ordinária realizada no dia 08 de Dezembro de 2020, no uso de suas competências regimentais, resolve:

1. Aprovar o Plano Municipal de Controle de Dengue, Febre Chikungunya e Zika Vírus de 2021.

Rogéria de Fátima do Nascimento Braga
Presidente do Conselho Municipal de
Saúde de Pindamonhangaba

Homologo a Resolução COMUS nº 60/2020

Isael Domingues
Prefeito Municipal

PREFEITURA MUNICIPAL DE PINDAMONHANGABA
ESTADO DE SÃO PAULO
PORTARIA GERAL Nº 5.466, DE 11 DE JANEIRO DE 2021.

Dr. Isael Domingues, Prefeito do Município de Pindamonhangaba, no uso de suas atribuições legais, com respaldo na Constituição Federal e no art. 57 da Lei Orgânica do Município,

R E S O L V E:

Art. 1º Considerar atribuído, em substituição, o exercício do cargo de Prefeito deste Município, no período de 13 a 24 de janeiro 2021, ao Sr. Ricardo Alberto Pereira Piorino, Vice-Prefeito Municipal.

Art. 2º No referido período ficam suspensos os efeitos da Portaria Geral nº 5.460, de 29 de dezembro de 2020, no tocante a nomeação do Sr. Ricardo Alberto Pereira Piorino como Secretário Municipal de Governo.

Art. 3º Esta portaria entra em vigor na data de sua publicação, revogadas as disposições em contrário.

Pindamonhangaba, 11 de janeiro de 2021.
Dr. Isael Domingues
Prefeito Municipal
Registrada e Publicada na Secretaria Municipal de Negócios Jurídicos, em 11 de janeiro de 2021.
Anderson Plínio da Silva Alves
Secretário Municipal de Negócios Jurídicos

MUNICÍPIO DE PINDAMONHANGABA
SECRETARIA MUNICIPAL DE ADMINISTRAÇÃO

PORTARIA INTERNA DA SECRETARIA MUNICIPAL DE ADMINISTRAÇÃO Nº 158, DE 08 DE JANEIRO DE 2021.

Marcelo Ribeiro Martuscelli, Secretário Municipal de Administração, no uso da competência conferida pelo art. 5º do Decreto nº 5.828, 21 de julho de 2020, e considerando o parecer da Comissão Processante, Resolve designar os atuais membros da Comissão do Processo Administrativo Disciplinar nº 010/2019, para dar continuidade à apuração do processo, para que no prazo de 60 (sessenta) dias, contados de 02 de janeiro de 2021, sejam concluídos os trabalhos.

Esta portaria entra em vigor nesta data, retroagindo seus efeitos a 02 de janeiro de 2021.

Pindamonhangaba, 08 de janeiro de 2021.
Marcelo Ribeiro Martuscelli
Secretário Municipal de Administração
Registrada e publicada na Secretaria Municipal de Administração em 08 de janeiro de 2021.
SMA/ssf/Memo 564/2021

MUNICÍPIO DE PINDAMONHANGABA
SECRETARIA MUNICIPAL DE ADMINISTRAÇÃO

PORTARIA INTERNA DA SECRETARIA MUNICIPAL DE ADMINISTRAÇÃO Nº 157, DE 08 DE JANEIRO DE 2021.

Marcelo Ribeiro Martuscelli, Secretário Municipal de Administração, no uso da competência conferida pelo art. 5º do Decreto nº 5.828, 21 de julho de 2020, e considerando o parecer da Comissão Sindicante, RESOLVE SOBRESTAR o Processo Administrativo Disciplinar nº 011/2019, constituído através da Portaria Interna nº 10.818, de 17 de setembro de 2019, alterada pela Portaria Interna nº 10.902, de 20 de dezembro de 2019, alterada pela Portaria Interna da Secretaria Municipal de Administração nº 011, de 24 de agosto de 2020, pelo período de 04 de janeiro de 2021 a 01 de fevereiro de 2021, nos termos do memorando 622/2021.

Esta portaria entra em vigor nesta, retroagindo seus efeitos em 04 de janeiro de 2021.

Pindamonhangaba, 08 de janeiro de 2021.
Marcelo Ribeiro Martuscelli
Secretário Municipal de Administração
Registrada e publicada na Secretaria Municipal de Administração em 08 de janeiro de 2021.
SMA/ssf/Memo 622/2021.

MUNICÍPIO DE PINDAMONHANGABA
SECRETARIA MUNICIPAL DE ADMINISTRAÇÃO

PORTARIA INTERNA DA SECRETARIA MUNICIPAL DE ADMINISTRAÇÃO Nº 156, DE 08 DE JANEIRO DE 2021

Marcelo Ribeiro Martuscelli, Secretário Municipal de Administração, no uso da competência conferida pelo art. 5º do Decreto nº 5.828, 21 de julho de 2020, e considerando o parecer da Comissão Sindicante, RESOLVE SOBRESTAR o Processo Administrativo Disciplinar nº 008/2019, constituído através da Portaria Interna nº 10.757, de 11 de junho 2019, alterada pela Portaria Interna nº 10.901, de 20 de dezembro de 2019, alterada pela Portaria Interna da Secretaria Municipal de Administração nº 010, de 24 de agosto de 2020, pelo período de 04 de janeiro de 2021 a 01 de fevereiro de 2021, nos termos do memorando 622/2021.

Esta portaria entra em vigor nesta, retroagindo seus efeitos em 04 de janeiro de 2021.

Pindamonhangaba, 08 de janeiro de 2021.
Marcelo Ribeiro Martuscelli
Secretário Municipal de Administração
Registrada e publicada na Secretaria Municipal de Administração em 08 de janeiro de 2021.
SMA/ssf/Memo 622/2021.

MUNICÍPIO DE PINDAMONHANGABA
SECRETARIA MUNICIPAL DE ADMINISTRAÇÃO

PORTARIA INTERNA DA SECRETARIA MUNICIPAL DE ADMINISTRAÇÃO Nº 155, DE 08 DE JANEIRO DE 2021.

Marcelo Ribeiro Martuscelli, Secretário Municipal de Administração, no uso da competência conferida pelo art. 5º do Decreto nº 5.828, 21 de julho de 2020, e considerando o parecer da Comissão Sindicante, RESOLVE SOBRESTAR o Processo Administrativo Disciplinar nº 003/2019, constituído através da Portaria Interna nº 10.704, de 03 de abril de 2019, alterada pela Portaria Interna nº 10.900, de 20 de dezembro de 2019, alterada pela Portaria Interna da Secretaria Muncipal de Administração nº 008, de 24 de agosto de 2020, pelo período de 04 de janeiro de 2021 a 01 de fevereiro de 2021, nos termos do memorando 622/2021.

Esta portaria entra em vigor nesta, retroagindo seus efeitos em 04 de janeiro de 2021.

Pindamonhangaba, 08 de janeiro de 2021.
Marcelo Ribeiro Martuscelli
Secretário Municipal de Administração
Registrada e publicada na Secretaria Municipal de Administração em 08 de janeiro de 2021.
SMA/ssf/Memo 622/2021.

MUNICÍPIO DE PINDAMONHANGABA
SECRETARIA MUNICIPAL DE ADMINISTRAÇÃO

PORTARIA INTERNA DA SECRETARIA MUNICIPAL DE ADMINISTRAÇÃO Nº 154, DE 08 DE JANEIRO DE 2021.

Marcelo Ribeiro Martuscelli, Secretário Municipal de Administração, no uso da competência conferida pelo art. 5º do Decreto nº 5.828, 21 de julho de 2020, e considerando o parecer da Comissão Sindicante, RESOLVE SOBRESTAR o Processo Administrativo Disciplinar nº 006/2020, constituído através da Portaria Interna da Secretaria Municipal de Administração nº 111, de 01 de dezembro de 2020, alterada pela Portaria Interna da Secretaria Municipal de Administração nº 121, de 16 de dezembro de 2020, pelo período de 04 de janeiro de 2021 a 01 de fevereiro de 2021, nos termos do memorando 622/2021.

Esta portaria entra em vigor nesta, retroagindo seus efeitos em 04 de janeiro de 2021.

Pindamonhangaba, 08 de janeiro de 2021.

Marcelo Ribeiro Martuscelli
Secretário Municipal de Administração
Registrada e publicada na Secretaria Municipal de Administração em 08 de janeiro de 2021.
SMA/ssf/Memo 622/2021.

MUNICÍPIO DE PINDAMONHANGABA
SECRETARIA MUNICIPAL DE ADMINISTRAÇÃO

PORTARIA INTERNA DA SECRETARIA MUNICIPAL DE ADMINISTRAÇÃO Nº 143, DE 06 DE JANEIRO DE 2021.

Marcelo Ribeiro Martuscelli, Secretário Municipal de Administração, no uso da competência conferida pelo art. 5º do Decreto nº 5.828, 21 de julho de 2020, e considerando o memorando nº 38278/2020 e o memorando nº 38360/2020, Resolve CESSAR a designação da servidora pública municipal Aline Teixeira Anelli, como membro nas comissões de Processos Administrativos Disciplinares a seguir relacionados:
- Processo Administrativo Disciplinar 001/2012 - Processo 4142/2012;
- Processo Administrativo Disciplinar 005/2019 - Processo 1041/2019;
- Processo Administrativo Disciplinar 013/2019 - 4128/2019.

Esta portaria entra em vigor nesta data.

Pindamonhangaba, 06 de janeiro de 2021.
Marcelo Ribeiro Martuscelli
Secretário Municipal de Administração
Registrada e publicada na Secretaria Municipal de Administração em 06 de janeiro de 2021.
SMA/ssf./Memo 38278/2020 e Memo 38360/2020.

MUNICÍPIO DE PINDAMONHANGABA
SECRETARIA MUNICIPAL DE ADMINISTRAÇÃO

PORTARIA INTERNA DA SECRETARIA MUNICIPAL DE ADMINISTRAÇÃO Nº 131, DE 04 DE JANEIRO DE 2021.

Marcelo Ribeiro Martuscelli, Secretário Municipal de Administração, no uso da competência conferida pelo art. 5º do Decreto nº 5.828, 21 de julho de 2020, e considerando a Portaria Geral nº 5.460, de 30 de dezembro de 2020, Resolve CESSAR a designação da servidora pública municipal Iasmim Oliveira Dias Silva, como membro nas comissões de Processos Administrativos Disciplinares a seguir relacionados:
- Processo Administrativo Disciplinar 006/2012 - Processo 11628/2012;
- Processo Administrativo Disciplinar 010/2018 - Processo 36252/2017;
- Processo Administrativo Disciplinar 005/2020 - Processo 4122/2019.

Esta portaria entra em vigor nesta data, retroagindo seus efeitos a 01 de janeiro de 2021.

Pindamonhangaba, 04 de janeiro de 2021.
Marcelo Ribeiro Martuscelli
Secretário Municipal de Administração
Registrada e publicada na Secretaria Municipal de Administração em 04 de janeiro de 2021.
SMA/ssf./Portaria Geral 5460/2020.

saúde

Pindamonhangaba prepara-se para começar vacinação contra covid-19

A Prefeitura de Pindamonhangaba já iniciou os preparativos para a campanha de vacinação contra a covid-19. O município vem se articulando através de reuniões internas da Secretaria de Saúde, bem como discutindo ações com outros municípios da região.

A cidade já tem condições de atender o calendário pré-estabelecido pelo governo paulista – assim que for liberada a vacina pela Anvisa. O Estado trabalha com a data de 25 de janeiro para dar início à vacinação, priorizando os funcionários da saúde (primeiro grupo) e depois os idosos com mais de 75 anos, através de um escalonamento de datas, até contemplar os maiores de 60 anos (1° de março).

"O que já temos de concreto é que as remessas serão distribuídas proporcionalmente e nós já estamos preparados com insumos; e programando nossas equipes para cumprir de forma eficiente o calendário", afirmou a secretária de Saúde, Valéria Santos.

Pinda conta com estoque de insumos existente; e está adquirindo outra quantidade e aguarda também a entrega deste material pelos governos estadual e federal.

"Para a próxima terça-feira, teremos um encontro com nossos técnicos para discutir o processo de logística da imunização. Iremos definir equipes, locais e horário da vacinação. Temos toda a capacidade para vacinar a população, conforme a orientação do Ministério da Saúde e de forma rápida e efetiva", afirmou Valéria.

Segundo ela, o município está buscando parcerias com instituições de ensino de saúde, com a Unimed e com a Santa Casa – que poderão receber lotes da vacina identificados – para acelerar a imunização de seus funcionários.

Na última semana, o prefeito Isael Domingues conferiu pessoalmente o recebimento de 10 câmaras para acondicionamento das vacinas. "Saímos na frente com essa aquisição. As câmaras maiores poderão receber até 100 mil doses. Depois poderemos utilizar esses equipamentos em outras campanhas nacionais de vacinação", ressaltou o prefeito.

De acordo com o gestor, Pinda tem se destacado por ações pioneiras no enfrentamento do vírus e não será diferente nesse momento ímpar, que é a imunização. "Nossas decisões têm sido assertivas, e por isso temos um dos menores índices de letalidade deste vírus no Estado de São Paulo", finalizou Isael.

Reprodução Internet - Agência Brasil

Prefeito de Pinda pede, novamente, ao governador a inauguração do AME para a região

O prefeito de Pindamonhangaba, Isael Domingues, encaminhou, na última semana, documento ao Governo do Estado de São Paulo cobrando a inauguração oficial das instalações do AME (Ambulatório Médico de Especialidades) – que atenderá dez municípios da região de Taubaté.

Segundo o prefeito, o equipamento de saúde é fundamental para diminuir a fila de consultas, exames e pequenas cirurgias de Pindamonhangaba. "A obra teve início há mais de cinco anos e todo o Vale do Paraíba já conta com o serviço, exceto nossa região. Cobramos em janeiro do ano passado; e o Estado marcou várias datas para a entrega, entretanto ainda não é uma realidade", afirmou Isael.

Segundo o Estado, a unidade terá capacidade de realizar até vinte mil atendimentos mensais, contando com 22 especialidades médicas, atendendo além de Taubaté e Pinda, os pacientes de Campos do Jordão, Lagoinha, Natividade da Serra, Redenção da Serra, Santo Antônio do Pinhal, São Bento do Sapucaí, São Luís do Paraitinga e Tremembé.

Em recente posicionamento na imprensa regional, a Secretaria de Estado da Saúde informou que "a entrega da unidade estava prevista para o primeiro semestre de2020", o que mais uma vez não ocorreu, e que estava sendo realizado processo de chamamento público para contratação da OSS (Organização Social de Saúde) que irá gerir o AME de Taubaté."Pedimos ao governador Dória que tome medidas drásticas e urgentes para possibilitar o início imediato do atendimento do AME para beneficiar a nossa população, principalmente num momento crítico em que vive a área da saúde com o enfrentamento da pandemia da Covid-19", destacou o prefeito.

Covid-19: Boletim da VE aponta mais 138 novos casos e 135 recuperados

A Vigilância Epidemiológica de Pindamonhangaba divulgou, na segunda-feira (11), o Boletim Epidemiológico nº 261 registrando 138 casos confirmados de covid-19 na cidade e 135 pacientes recuperados

Os números de infectados e de ocupação de leito hospitalar vêm crescendo cada vez mais. O total de ocupação de leitos de UTI, somando redes pública e particular, está em 85%, e a ocupação de enfermaria é de 63%, também somados os leitos públicos e particulares. Desde o início da pandemia até hoje são 4440 moradores de Pindamonhangaba infectados pela covid-19.

A Secretaria de Saúde alerta a população para que ao verificar sintomas de covid-19, procure imediatamente as unidades de gripários na cidade (Pronto Socorro, UPA Araretama e UPA Moreira César). Estes espaços de acolhimento a pacientes com suspeita de covid-19 estão com movimentação acima da média, sendo solicitado a compreensão da população.

Casos novos

138 casos novos: Alto do Cardoso, Alto do Tabau, Andrade, Araretama, Arco-Íris, Azeredo, Bem Viver, Beta, Boa Vista, Bom Sucesso, Campinas, Campo Alegre, Campos Maia, Castolira, Centro, Cícero Prado, Cidade Nova, Cidade Jardim, Crispim, Cruz Pequena, Feital, Galega, Jardim Cristina, Jardim Eloyna, Jardim Mariana, Jardim Regina, Laerte Assunção, Lessa, Liberdade, Mantiqueira, Maricá, Mombaça, Moreira César, Morumbi, Nova Esperança, Ouro Verde, Parque das Nações, Parque São Domingos, Pasin, Santa Cecília, Santa Luzia, Santana, São Judas Tadeu, Socorro, Terra dos Ipês, Triângulo, Vale das Acácias, Vila Bourguese, Vila Rica, Vila São Benedito, Vila São José e Vista Alegre.

Pacientes recuperados

135 Recuperados: Alto do Cardoso, Andrade, Araretama, Bem Viver, Boa Vista, Bom Sucesso, Campinas, Campo Alegre, Campo Belo, Campos Maia, Castolira, Centro, Cícero Prado, Cidade Jardim, Cidade Nova, Crispim, Cruz Pequena, Feital, Galega, Jardim Cristina, Jardim Eloyna, Jardim Mariana, Jardim Regina, Jardim Rezende, Laerte Assunção, Lessa, Liberdade, Mantiqueira, Maricá, Mombaça, Morumbi, Nova Esperança, Ouro Verde, Padre Rodolfo, Parque das Nações, Parque São Domingos, Pasin, Santa Cecília, Santana, São Benedito, Socorro, Terra dos Ipês, Triângulo, Vale das Acácias, Vila Rica, Vila São Benedito, Vila São Paulo, Vila Suíça, Village do Sol, Vista Alegre e Vitoria Vale

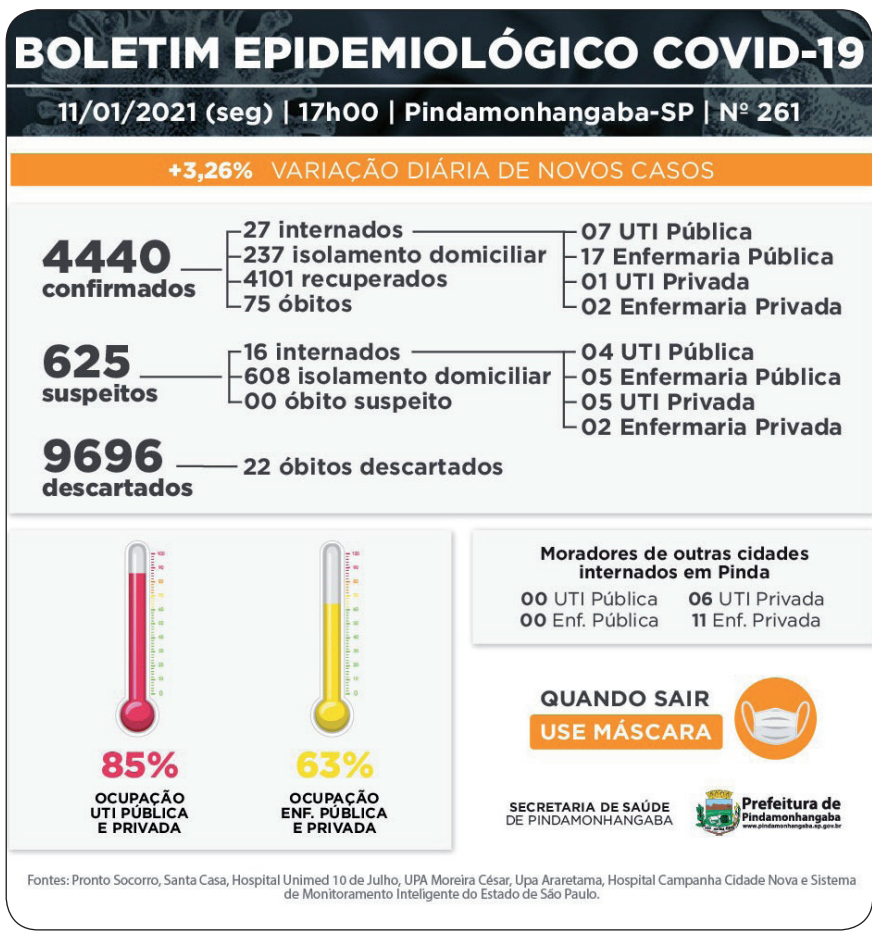

história

Altair Fernandes Carvalho
(altairfernandes@hotmail.com)

As residências de outrora e seus poéticos jardins

Balthazar de Godoy Moreira (1898/1969), escritor e sonetista pindamonhangabense, lembra em uma de suas saudosistas e saudosas crônicas publicadas no jornal Tribuna do Norte no início no ano de 1963, as aconchegantes residências existentes em nossa cidade no passado. Atente o leitor ao fato de que nos anos sessentas, que já longe vão, ele falava de uma época ainda anterior, recordava as primeiras décadas do século XX.

Descrevendo jardins floridos e cozinhas cheirando à fartura, falando das flores pelos cidadãos amorosamente cultivadas, assim relembrava...

"Flores simples que ninguém queria deixar de ter porque a variedade é que importava: cravos, cravinas, rosas, dálias, mal-me-queres, violetas, beijos, cravos de defunto. Suspiros erguiam as suas flores flamejantes bogaris abotoavam. E papoulas e gerâneos, camélias e jasminzinhos embalsamando o ar. Resedás, sempre-vivas... E folhagens de várias cores entremeando com tinhorões. Nada dessas plantas sofisticadas de hoje, de preço, ninguém sabe porque, como antúrio ou as seringueiras que se tornaram triviais também".

Revela o poeta Balthazar "antigamente os jardins das casas eram separados do terreno vizinho por um muro de taipa, geralmente caiado de branco, derrubando escamas de caliça..." (encontramos no dicionário Informal que caliça é resto de construção, demolição; cacos de tijolos, telhas ou pedras utilizadas para preenchimento de pisos em construções). Na maioria das vezes, eram da cor da terra dos canteiros cobertos de telhas coloniais que ficavam escurecidas pelo "acúmulo dos anos, com manchas de musgos e tufos de fortuna – imaginem! – de folhas gordas".

Explicava (e aqui temos o lado histórico), que esses muros que haviam sido feitos pelos escravos "alinhados e limpos nos tempos áureos, mas que ele os conhecera já envelhecidos". A Balthazar, causava surpresa a sobrevivência daqueles muros ao longo dos anos. "Feitos de um material tão à toa, como teimavam em viver! Parece que se petrificavam, isso sim," admirava.

Falava que os jardinzinhos, "organizados na desorganização de seus canteiros", exerciam certo fascínio nas pessoas mais que os jardins de hoje (o hoje que se referia eram os anos sessentas) que são cultivados nas frentes das residências. Para Balthazar, os antigos jardins eram mais para o desfrute dos donos da casa do que dos transeuntes. Recorda que assim era o jardim de sua saudosa moradia e também os de seus parentes e amigos.

E as lembranças lhe fluíam poéticas e saudosas descambando para outras características das casas antigas... "Uma varanda em telha vã, com parapeito, ia quase sempre da sala para a cozinha, outra das peças das residências antigas que mudou muito. Que horror se as donas de casa de hoje tivessem se virar num daqueles cavernosos cômodos! Mas quantas saudades terão deixados nos que as conheceram, aquelas vastas cozinhas com o piso de terra socada ou de tijolos que se orvalhava para varrer; o fogão de beirada larga para conter a lenha; o respeitável pilar da chaminé, subindo, subindo, até o teto com os caibros de boa madeira e as ripas de jissara envernizadas de picumã; a mesa pesadona onde pousavam as gamelas de cedro; o armário de canto com panelões de ferro; o pilão de onde saiam o café socado e a paçoca; às vezes, até um forno de abóboda".

Ainda na cozinha, destacava: "...louça comum era aquela azul, com desenhos chineses, sem perspectivas; uma pontezinha curva, uns salgueiros, pagode... Hoje tudo isso é peça preciosa de museu".

Sobre o mobiliário, destacava que eram mais duráveis graças à qualidade e a solidez da madeira com a qual eram confeccionados. E aqui lembra uma particularidade interessante relacionada a uma mesa que havia em sua casa: uma mesa elástica diferente das atuais "...desdobrava para os lados, no sentido do comprimento, ficando então, apenas mais larga, demonstrando que o problema não era permitir mais convivas à mesa porém mais pratos de comida, mais fartura."

Um móvel com denominação francesa, "étagère" (espécie de estante, prateleira), é relembrado por Balthazar como peça que era comum em todas as salas de antigamente. Sobre esse mobiliário, comenta que em geral era feito de jacarandá e alguns tinham entalhes. "Na parte de baixo eram um armário fechado, com tampo de mármore. Em cima duas prateleiras estreitas, às vezes, arredondadas, os étages, onde se exibiam aquelas fruteiras de louça ou metal branco, em andares, e as bomboniéres".

Quanta saudade nos fazia sentir através de sua 'pena de ouro', de seu tesouro de escritos o inesquecível professor Balthazar...

crédito www.pinterest.com

"Flores simples que ninguém queria deixar de ter porque a variedade é que importava..."

paneladebarroefogodelenha.blogspot.com

"...vastas cozinhas com o piso de terra socada ou de tijolos que se orvalhava para varrer; o fogão de beirada larga para conter a lenha..."

Lembranças Literárias

A uma ânfora

Há no traço de tuas curvas finas
e em tua forma esguia e delicada,
uma harmonia, apenas esboçada,
de esbeltezas e linhas femininas.

Despertar-me lembranças me alucinas
à vista apresentando inacabada,
a silhueta de alguma ignota amada
que nunca, nunca de traçar terminas.

Tremem-me as mãos se as pouso em... quisera
abraçar-me a teu colo, qual fizera
a um colo de mulher, e a ele abraçado,

Meu barro com teu barro confundido,
chorar por um amor jamais sentido
todo um pranto de dor jamais chorado.

José Silva, Tribuna do Norte, 15 de julho de 1917

Felix Conrado - Leiloeiro Oficial

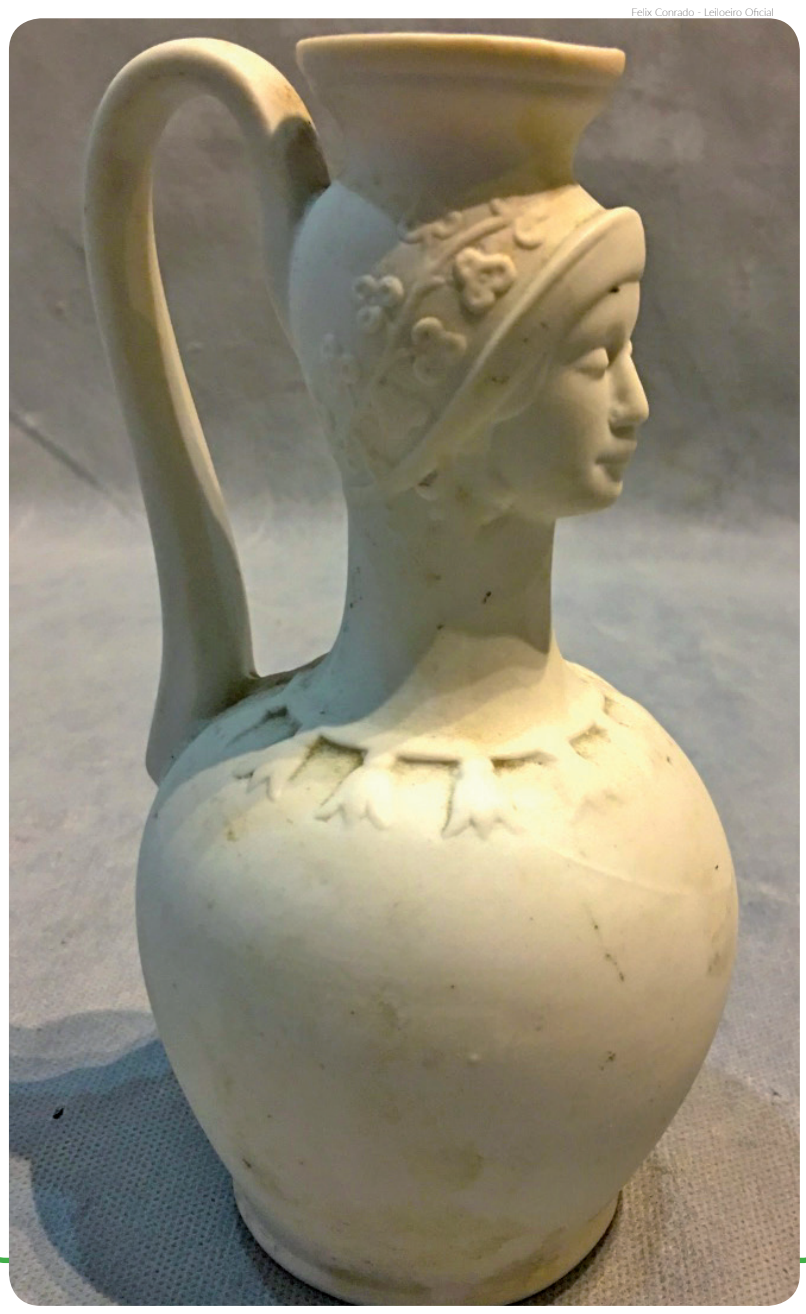

Anúncio de Antigamente

Publicava-se no jornal Tribuna do Norte em 1954

Seu Carro Durará 2 Vidas!

Qualquer que seja a idade que se atribua aos automoveis, o Sr. poderá fazer o seu carro, caminhão ou ônibus durar duas vezes mais.

Basta que o Sr. observe isto: não o faça rodar com oleo velho, nem com lubrificação deficiente!

Traga o sempre ao nosso Posto para uma vistoria de vigilancia sobre esses dois pontos vitais. E verá como o seu carro durará duas vidas!

IRMÃOS VALENTINI LTDA.
Av. Tibiriçá, 5
Tel. 43
PINDAMONHANGABA

Esso

McC