Terça-feira

Tribuna do Norte

PINDAMONHANGABA 13 DE ABRIL DE 2021

Edição 9.531 Ano 139 FUNDAÇÃO DR. JOÃO ROMEIRO

Covid-19: Profissionais de educação serão vacinados somente no Ciaf na terça-feira

A Secretaria de Saúde da Prefeitura de Pindamonhangaba vai seguir a vacinação contra Covid-19 em profissionais de educação com 47 anos nesta terça-feira (13), somente no CIAF/Saúde da Mulher – acesso pela rua Dr. Laerte Machado Guimarães, das 8h30 às 13 horas – ou até acabarem as doses.

Para esta primeira etapa, a cidade recebeu apenas 1.230 doses para profissionais da educação básica pública e privada.

PÁG. 5

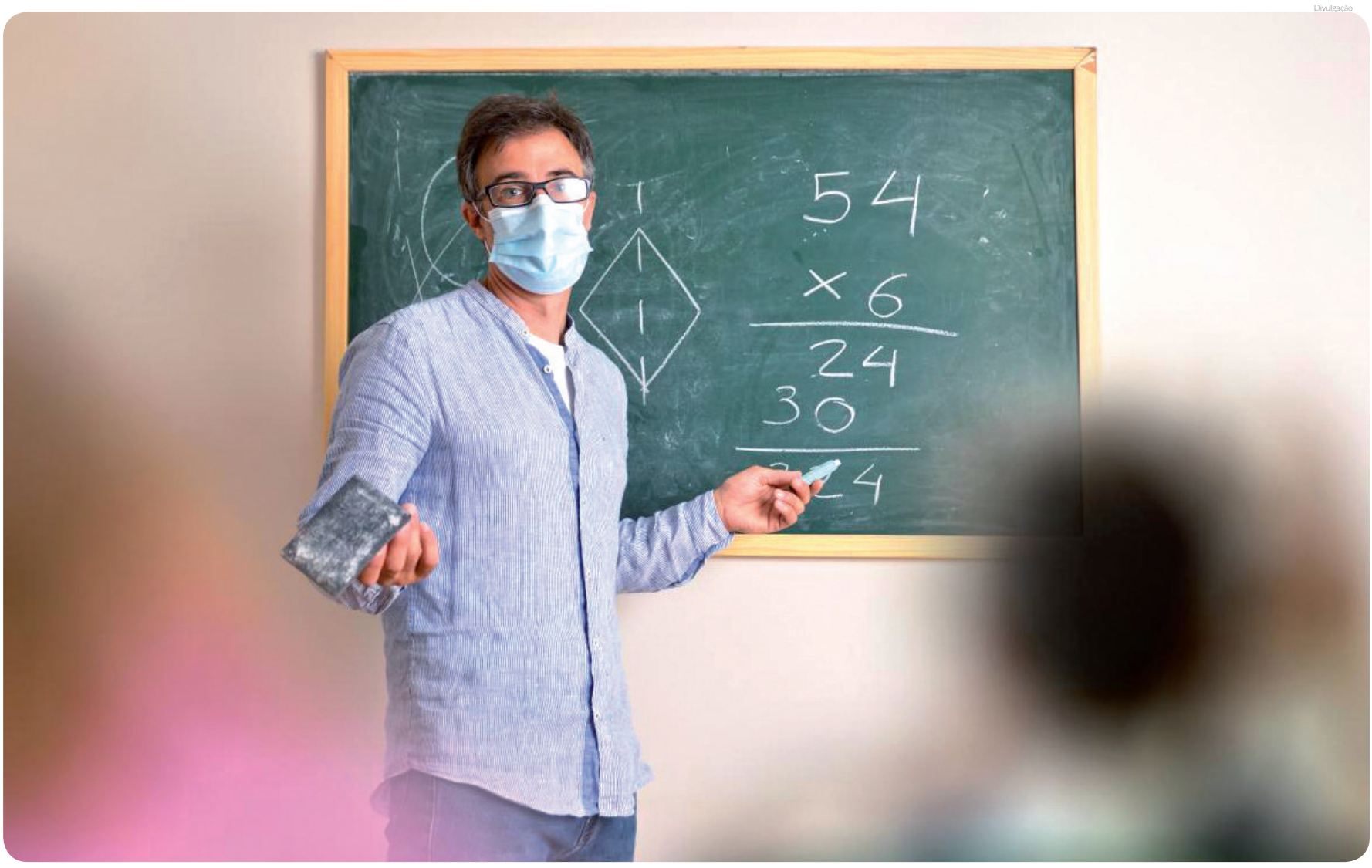

Divulgação

EDP intensifica serviços de poda de vegetação em 16 bairros da zona rural

PÁG. 2

PÁG. 7

Programa de castração de animais oferece 100 vagas para Castolira

O programa de castrações executado pelo Centro de Proteção e Atendimento Animal (Cepatas) da Prefeitura de Pindamonhangaba abriu inscrições para o Castolira. As pessoas poderão realizar o cadastro para castração de animais na segunda-feira (dia 12), a partir das 9 horas, pela plataforma 1Doc https://pindamonhangaba.1doc.com.br/atendimento - que terá um link específico para a iniciativa. Para esta fase serão ofertadas 100 vagas, preferencialmente para cadelas.

O solicitante deverá preencher a ficha de inscrição, anexar cópias de RG, CPF, comprovante de endereço atualizado e Cadastro Único. A inscrição só será concluída após anexar todos os documentos, pois foram colocados como itens obrigatórios. Dados sobre o animal também deverão ser informados durante o ato.

Divulgação

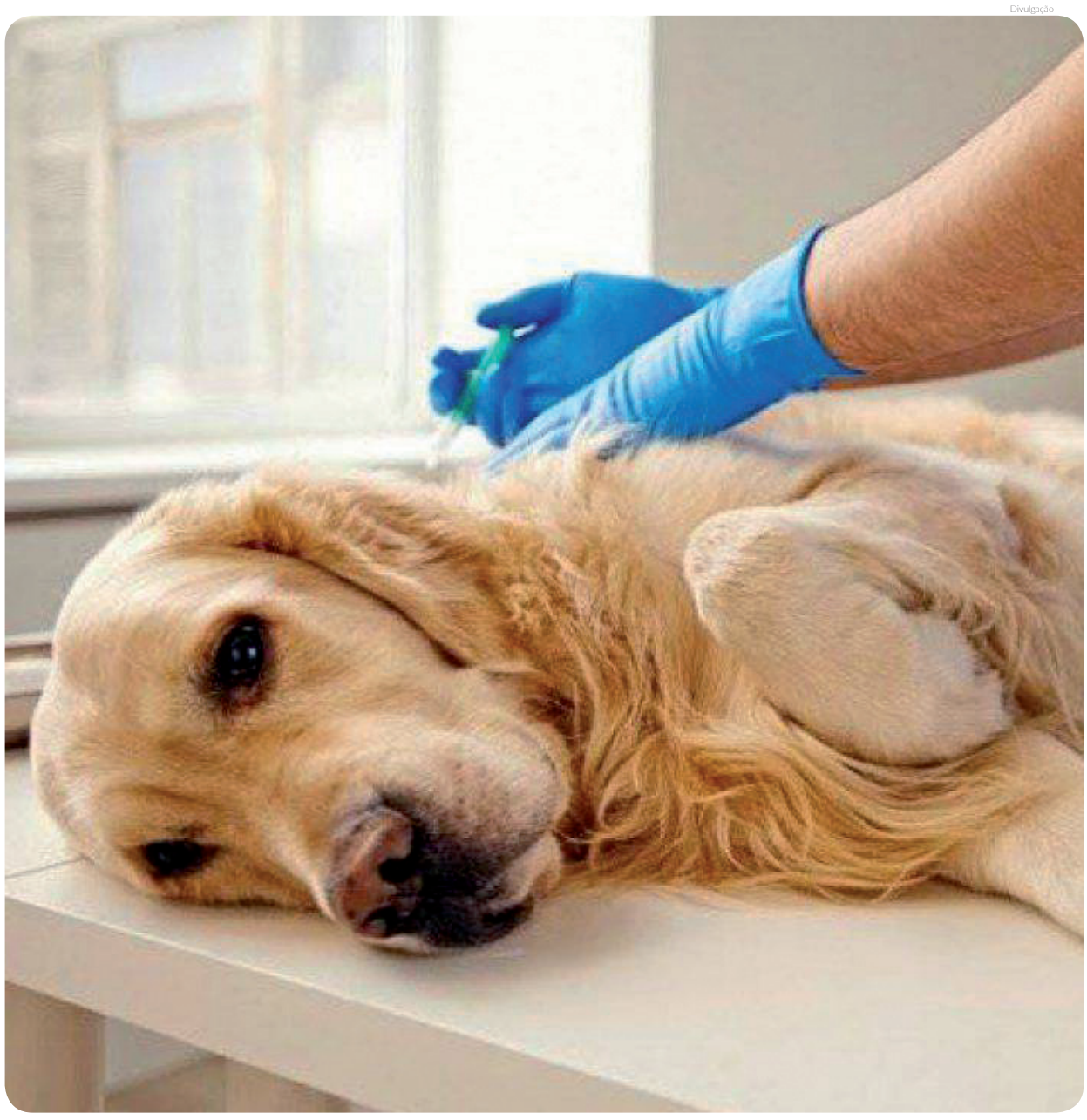

Divulgação

O município já doou neste ano mais de 5 mil cestas básicas

Campanha "Uma Mão Lava a Outra" prossegue entrega de cestas básicas

A campanha "Uma mão lava a outra", iniciativa do Fundo Social de Solidariedade de Pindamonhangaba, prossegue a entrega de cestas básicas para as famílias em condições de vulnerabilidade social, atingidas pela pandemia.

A listagem de beneficiados está sendo publicada semanalmente no site oficial da Prefeitura de Pindamonhangaba www.pindamonhangaba.sp.gov.br com a data agendada para a retirada na sede do Fundo Social de Solidariedade e na Vila dos Afetos, em Moreira César.

PÁG. 2

Pinda ultrapassa 100% de internação em UTI pública, registra 4 óbitos, 148 novos casos e 123 pacientes recuperados da Covid 19

PÁG. 5

Obras do Centro Comunitário das Campinas entram na fase final

PÁG. 3

PREVISÃO DO TEMPO
PINDAMONHANGABA
19° 23°
UV8
CHUVAS ISOLADAS
Fonte: CPTEC/INPE

Editorial

Vacina para a Educação

Desde a decretação, em 11 de março de 2020, da pandemia da covid-19 pela Organização Mundial da Saúde (OMS) e, com a publicação do Decreto de Calamidade nº 6 de 2020, seguidos de decretos estaduais e municipais e Medidas Provisórias para o enfrentamento da doença, a Educação teve grande impacto com a suspensão de aulas.

A importância da educação é indiscutível e torna ainda mais imprescindível para o Brasil sair da crise. Neste contexto, os profissionais da educação foram colocados como grupo prioritário na vacinação.

A vacinação não deve ser considerada fator condicionante para a reabertura gradual e escalonada das escolas, mas certamente sinaliza a prioridade dada à educação e contribuirá para acelerar o processo de reabertura total.

O caminho a percorrer ainda é longo, pois ainda que os professores e demais profissionais da Educação estejam incluídos na terceira etapa de vacinação do grupo prioritário, é certo que haverá demora até que todos sejam vacinados, especialmente se consideradas as dificuldades de aquisição das vacinas e de insumos necessários para a sua aplicação que temos observado.

Os desafios para a reabertura das escolas persistem, mas é preciso lidar com eles com foco e determinação e, sobretudo, prioridade política. Assim como os profissionais da Saúde são fundamentais para trazer o horizonte da vida, os da Educação são igualmente imprescindíveis para propiciar o horizonte de futuro de nossas crianças e jovens.

Campanha "Uma Mão Lava a Outra" prossegue entrega de cestas básicas

A campanha "Uma mão lava a outra", iniciativa do Fundo Social de Solidariedade de Pindamonhangaba, prossegue a entrega de cestas básicas para as famílias em condições de vulnerabilidade social, atingidas pela pandemia.

A listagem de beneficiados está sendo publicada semanalmente no site oficial da Prefeitura de Pindamonhangaba www.pindamonhangaba.sp.gov.br com a data agendada para a retirada na sede do Fundo Social de Solidariedade e na Vila dos Afetos, em Moreira César.

Segundo a presidente do Fundo Social, primeira-dama Cláudia Vieira Domingues, o município já doou neste ano mais de 5 mil cestas básicas. "Adquirimos cestas com recursos da Câmara de Vereadores. O Supermercado Shibata já entregou 300 cestas em março e confirmou mais 300 para este mês, além de outras 990 unidades que vieram do Fundo Social do Estado de São Paulo. Estamos recebendo inúmeras doações de empresas e pessoas físicas", afirmou Cláudia.

Segundo ela, as doações avulsas integram o kit de alimentos que o município monta todos os meses e faz chegar às famílias em estado de vulnerabilidade, conforme parceria com a Secretaria de Assistência Social e as unidades do CRAS, que fazem todo acompanhamento social.

A Prefeitura ressalta para a população que não é necessário fazer fila em frente ao Fundo Social pois a distribuição segue um agendamento com regras, que não permitem disponibilizar alimento para quem não faz parte da listagem.

O Fundo Social comunica que os interessados em realizar doações podem entrar em contato através do telefone 3643-2223. "Agradecemos todas as empresas, entidades e pessoas físicas que demonstram tanto carinho com o próximo num momento tão delicado da nossa economia, com tantas famílias passando dificuldade", finalizou a presidente do Fundo Social.

Prefeitura realiza manutenção preventiva e corretiva em galerias de diversos bairros

A Prefeitura de Pindamonhangaba, através do Setor de Drenagem da Secretaria de Governo e Serviços Públicos, vem realizando serviços de manutenção preventiva e corretiva em galerias de águas pluviais de diversos bairros da cidade.

No bairro Jardim Morumbi, a galeria da rua Shiduca Yassuda está em execução visando melhorar a drenagem no local. Outro bairro que está recebendo a ação é o Cidade Jardim, onde as obras estão acontecendo na rua Anacleto Rosa Júnior.

Recentemente, os servidores públicos realizaram a reforma, limpeza e troca de tampas de bocas de lobo da Av. Nossa Senhora do Bom Sucesso e também em trecho do Anel Viário.

Divulgação

No bairro Jardim Eloyna foram iniciados os serviços de mudança do local de uma boca de lobo, solicitada por munícipe para que o mesmo possa ter acesso ao seu imóvel.

Além das ações em espaço coletivo, a equipe realiza também serviços em equipamentos públicos. Na última semana foram executadas intervenções no sistema de drenagem numa área que apresentava alagamento no interior da unidade do Transporte da Saúde.

EDP intensifica serviços de poda de vegetação em 16 bairros da zona rural

Após reunião entre Prefeitura, Câmara de Vereadores e Sindicato Rural, quando se discutiu os efeitos da vegetação e o impacto no fornecimento de energia elétrica na região rural de Pindamonhangaba, a empresa EDP, distribuidora de energia elétrica, intensificou os serviços de poda e substituição de equipamentos, por meio de um mutirão de melhorias técnicas na região.

As ações, que foram iniciadas em março e beneficiarão mais de 2.500 moradias, comércios e indústrias em 16 bairros da cidade, têm previsão de término para junho.

O trabalho teve início com as inspeções realizadas por equipes especializadas da EDP, que mapearam os serviços a serem executados. A partir disto, já foram iniciados os trabalhos de poda de árvores, bambus e cercas vivas com impacto no sistema elétrico local e substituição de equipamentos da rede de energia.

Entre os bairros beneficiados estão Ribeirão Grande, Fazenda Borboleta, Fazenda Oriente, Rola, Mandu, Piracuama, Mato Dentro, Cidade Jardim, Malacacheta, Trabiju, Monte Tabor, Canta Galo, Fazenda Santa Tereza, Pinhão do Una, Graminha, Pinga.

A região rural de Pindamonhangaba tem a característica de vegetação frondosa com árvores de grande porte e folhagem robusta, aumentando a possibilidade de impacto ao sistema de distribuição de energia, principalmente em dias de clima atípico, com ventos e chuvas.

"Para potencializar melhorias ao serviço prestado pela EDP no município, estamos reforçando nossa atuação com olhar minucioso, dedicando equipes especializadas com objetivo de proporcionar um melhor equilíbrio entre a arborização local e o sistema elétrico", destaca Afonso Celso, gestor de operação da EDP. Vale destacar que os trabalhos de poda da EDP seguem regras técnicas e de meio ambiente para assegurar a harmonia da vegetação com a rede de energia.

"Queremos registrar nossa gratidão à empresa EDP que foi sensível a essa demanda apontada pelo município", afirmou o prefeito Isael Domingues.

Nossa Terra Nossa gente

Juraci de Faria

A autora é escritora, poetisa e membro da APL - Academia Pindamonhangabense de Letras. Professora com doutorado em História e Filosofia da Educação Matemática.

OLHOS DE PINDAMONHANGABA

É de manhã. Do alto do viaduto que liga a Avenida Nossa Senhora do Bom Sucesso ao centro de Pindamonhangaba avista-se a muralha azul da Serra da Mantiqueira; a leste, os primeiros raios de sol iluminando o horizonte; a oeste, a lua, com sua camisola de prata, despedindo-se do novo dia que se principia. Os bem-te-vis, as maritacas, as garças, os tucanos, a passarada toda afina seus cantos e, em bando, eles sobrevoam o Museu e o Palacete 10 de Julho, a Matriz de Nossa Senhora do Bom Sucesso e as ruas do centro da cidade, o Rio Paraíba, as estradas que conduzem aos bairros, às fazendas, aos sítios, às várzeas e aos ribeirões e, em tudo o que avistam, estão a água, o alimento e a beleza desta terra abençoada!

Essa indescritível sensação de ser pássaro nos é concedida todas as vezes em que abrimos as redes sociais na página do Facebook "Olhos de Pindamonhangaba" e somos surpreendidos por imagens inesquecíveis de nossa Princesa do Norte: árvores floridas, cachoeiras, igrejas, pontos turísticos e tantos outros retratos, clicados em diversos ângulos por fotógrafos profissionais e, sobretudo, por muitos amadores. Com os olhos maravilhados em cada post, contemplamos a natureza exuberante com que nossa terra foi agraciada, os sobrados dos barões do café, o centenário bondinho nos trilhos da estradinha de ferro, as novas edificações e o antigo casario, o Bosque da Princesa, as praças dos bairros e incontáveis paisagens que ainda não tivemos oportunidade de conhecer e apreciar.

A página criada em 2010 por Midori Fukashiro (Fórmula Cultural e Associação Amigos Serras da Mantiqueira, do Mar e do Vale do Paraíba) tem como propósito revelar as belezas de Pindamonhangaba e, acima de tudo, estimular o olhar das pessoas para reparar as pequenas e, muitas vezes, despercebidas cenas do cotidiano. Inicialmente, Midori contou com um pequeno grupo de colaboradores (Shun Fukashiro, Luciane de Sene, Marcia de Fátima Miranda, Ronaldo Capeletti, José Luiz Marcondes) que, a cada dia, foram arrebanhando seguidores, amantes e jovens talentos da fotografia: após dez anos de existência computam 24 mil membros!

Entre as milhares de fotos postadas no "Olhos de Pindamonhangaba" destacam-se as joias mais cobiçadas: a Igreja de Santa Rita do Maçaim, a sempre bela e a queridinha de muitos; o Santuário Mariano, "nossa eterna matriz, nossa capela Sistina"; a Praça Monsenhor Marcondes; a Ladeira do Bosque e o Bosque da Princesa; a Fazenda Nova Gokula; o Parque da Cidade; o Lago Azul e muitos outros encantos - admiráveis por suas belezas e pela poesia de cada olhar.

O visitante da página, sem perceber, torna-se um turista virtual e, sem sair de casa, vislumbra as montanhas do Piracuama, o rio de pedrinhas do Ribeirão Grande, contempla o pôr do sol, as chuvas e muitos outros retratos desta terra tão linda.

Antes da pandemia do COVID-19, o grupo organizava excursões fotográficas que se tornaram célebres em função do projeto social de que estavam imbuídas e que propiciaram oficinas com renomados fotógrafos e exposições dos trabalhos dos integrantes nos museus, no saguão da prefeitura e em outros locais privilegiados da cidade: Festival da Primavera, Ruínas da Cerâmica São Geraldo, Parque Trabiju, Pesqueiro Serra Azul e Estradinha de Ferro Campos do Jordão. Nestes tempos de isolamento social, os colaboradores postam fotos clicadas das janelas de suas casas e, até mesmo, no próprio quintal, presenteando-nos com imagens de amor explícito à natureza, de cuidado, de respeito à vida e, principalmente, de esperança.

Arquivo pessoal

Entre os colaboradores mais ativos, destacam-se Lúcio Mello Cesario, Lauro Akiyama, Gisele Cristina, Clara Ribas, Alexandre Almeida, André Luiz, Doni Santos, Maria Aparecida Bui, João Paulo Ouverney, Ricardo Estevão de Almeida, entre muitos outros fabulosos. Em 2021, o grupo organizou um concurso fotográfico para eleger as fotos do primeiro Calendário Virtual "Olhos de Pindamonhangaba". As doze imagens selecionadas estampam, mês a mês, o perfil e as folhas do calendário e podem ser baixadas como papel de parede para celular ou computador.

Como seguidora desse admirável grupo, mais do que curtir e comentar as postagens, compartilho a nossa gratidão a Midori Fukashiro e a cada um dos membros do "Olhos de Pindamonhangaba". Fotografar é uma arte, aprimorada a cada dia, como cada um de vocês nos tem revelado em cada foto publicada. São imagens poéticas que nos fazem lembrar os versos de um dos mais célebres poetas brasileiros: "A praça, a praça é do povo! Como o céu é do condor!" Assim como Castro Alves, eu digo a cada colaborador da página "Olhos de Pindamonhangaba": "Olhos de Pindamonhangaba" é de nossa terra, de nossa gente! Como esta cidade princesa é dos olhos apaixonados de cada um de nós!

EXPEDIENTE

Tribuna do Norte

Fundação Dr. João Romeiro

Criada pela Lei Nº 1.672 de 6 de M aio de 1980 - Órgão mantenedor do Jornal Tribuna do Norte - CNPJ: 50455237/0001-35 - Prédio Domingos José Ramos Mello (Gaúcho)

PRESIDENTE DA FUNDAÇÃO E JORNALISTA RESPONSÁVEL:
Jucélia Batista Ferreira
MTB Nº 57.570/SP

RESPONSABILIDADE:
Os textos assinados são de inteira responsabilidade do autor.

REDAÇÃO E BALCÃO DE ANÚNCIOS:
Praça Barão do Rio Branco, 25, Centro. Tel. (12) 3644-2077

CEP 12.400-280
Pindamonhangaba/São Paulo

REPRESENTANTE COMERCIAL:
Edson França Reis
comercial@jornaltribunadonorte.net

IMPRESSÃO:
S. Billota e Billota Ltda - ME - (12) 3301-5005 - Lorena/SP.

www.jornaltribunadonorte.net
contato@jornaltribunadonorte.net

cidade

Obras do Centro Comunitário das Campinas entram na fase final

Divulgação

Espaço acrescentará às atividades de convívio social dos moradores no pós- pandemia

As obras do Centro Comunitário do Bairro das Campinas estão chegando na fase final. Com 73% dos serviços executados, o novo equipamento público vem recebendo atualmente os serviços finais de alvenaria (reboco das paredes internas) e revestimento (colocação de piso e azulejos nos espaços de sanitários e cozinha). Finalizada essa etapa, a próxima fase contemplará a pintura do imóvel e a jardinagem do novo espaço.

A construção está localizada ao lado do novo CEAP (escola de tempo integral) e vem sendo executada pela empresa Marcondes Lima, vencedora do processo licitatório (Tomada de Preço nº 01/20), com investimento total de R$ 735 mil, que contou com emendas impositivas do então vereador Osvaldo Negrão e Toninho da Farmácia. A obra terá uma área construída de 400m² e deverá ser finalizada ainda neste primeiro semestre.

Segundo a secretária de Obras e Planejamento, Marcela Franco, "essa obra vai ser importante para incrementar as atividades de convívio social e com certeza com o fim desta pandemia os moradores terão um agradável ponto de encontro".

Ela frisou, que ao contrário do que era realizado no passado, este Centro Comunitário não utiliza recursos da Educação, preservando recursos desta pasta para atender a comunidade escolar do município.

O presidente da Associação dos Moradores do bairro das Campinas, José Maria Rodrigues, aguarda ansioso pelo término das obras e assim proporcionar mais atividades comunitárias. "É um sonho muito antigo e agora teremos um local para nos reunirmos. Nosso bairro está sendo valorizado, recebemos recentemente a escola de tempo integral que também foi um grande avanço".

Avenidas Pau Brasil e Primaveras no Goiabal recebem serviços de manutenção

A Secretaria Municipal de Governo e Serviços Públicos, através do setor rural, está atuando na manutenção das avenidas das Primaveras e Pau Brasil no bairro do Goiabal.

O diretor de Agricultura Thiago Gonçalves afirma que, "após esse longo período chuvoso, as ruas e avenidas do bairro foram castigadas e hoje a maioria dos problemas encontrados são pontuais. Logo, todas as travessas e avenidas estarão novamente em boas condições de uso".

Divulgação

Mantiqueira e Ramos recebem serviços de recomposição asfáltica

Os bairros Residencial Mantiqueira e Loteamento Ramos, localizados no Distrito de Moreira César, receberam na última semana serviço de recomposição asfáltica, executado pela Secretaria de Governo e Serviços Públicos da Prefeitura de Pindamonhangaba.

No bairro Mantiqueira, a ação foi realizada na rua Jossey Toda atendendo antigo anseio dos moradores e melhorando as condições do pavimento da via pública.

Outro local que recebeu o serviço foi a rua Abel José de Campos no bairro Loteamento Ramos. O pavimento foi danificado em virtude de interferências necessárias para atender a construção das unidades habitacionais que serão entregues pela CDHU.

Ainda em Moreira César, a equipe da Prefeitura atuou na reconstrução do muro e calçada em imóvel da Vila São Benedito, onde recentemente foi realizado o serviço de retirada de uma caixa d´água que estava inativa há muitos anos.

"Operação Tapa buraco" – Nesta segunda-feira (12) a "Operação Tapa Buraco" prossegue a todo vapor e vem sendo realizada nos bairros Jardim Mariana e Jardim Mombaça.

Divulgação

Estrada municipal do Borba recebe serviços de conservação

A Prefeitura de Pindamonhangaba segue realizando serviços de conservação das estradas rurais. Nesta semana, a estrada municipal do Borba recebeu a correção de alguns trechos com deformidades e a aplicação de cascalho em pontos que apresentavam avarias.

Segundo o diretor de Agricultura da Prefeitura, Thiago Gonçalves, a ação é apenas um preparativo para os serviços de manutenção posteriores.

Divulgação

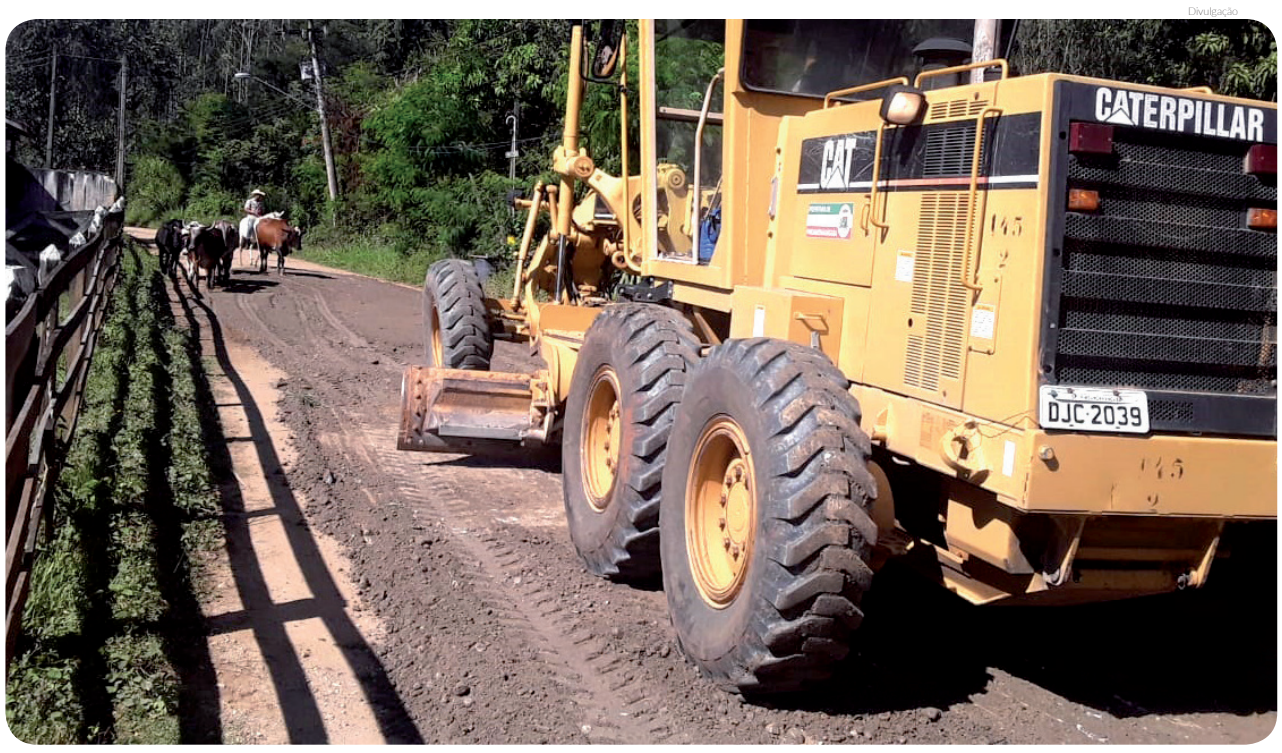

SANTA CASA DE MISERICÓRDIA DE PINDAMONHANGABA

Unidade I – Hospital
Unidade II – Pronto Atendimento
Unidade III – Ambulatório Especialidades
Unidade IV – Centro de Imagens

Balanços Patrimoniais Levantados em 31 de dezembro de 2020 e de 2019
Em Reais

ATIVO	Nota	2020	2019
CIRCULANTE			
Caixa e equivalente de caixa - sem restrição		400.884	3.671.882
Caixa e equivalente de caixa - com restrição		24.325	1.335.747
Aplicações financeiras - sem restrição	3	2.668.444	1.022.517
Aplicações financeiras - com restrição	3.1	3.219.350	-
Convênios a receber - líquido de provisão	4	9.264.090	3.164.082
Adiantamentos		257.521	376.915
Estoques	5	2.833.623	1.007.044
Outros ativos circulantes		42.251	23.812
Total do ativo circulante		**18.710.488**	**10.601.999**
NÃO CIRCULANTE			
Realizável a Longo Prazo			
Convênios Estaduais a receber	4.1	9.692.984	5.269.889
Investimentos		748	748
Imobilizado	6	15.468.978	15.607.177
Intangível	7	785.535	858.117
Total do ativo não circulante		**25.948.248**	**21.735.931**
TOTAL DO ATIVO		**44.658.736**	**32.337.930**

As Notas Explicativas da Administração são parte integrante das Demonstrações Financeiras.

Balanços Patrimoniais Levantados em 31 de dezembro de 2020 e de 2019
Em Reais

PASSIVO	Nota	2020	2019
CIRCULANTE			
Fornecedores		2.104.082	1.436.905
Obrigações Trabalhistas	8	1.536.784	1.787.804
Obrigações Tributárias	9	434.313	148.768
Honorários médicos a pagar	10	1.837.638	1.671.031
Subvenções e convênios a realizar	16	7.009.889	555.448
Outros passivos circulantes		730.210	193.504
Total do passivo circulante		**13.652.916**	**5.793.460**
NÃO CIRCULANTE			
Convênios Estaduais a receber	4.1	9.692.987	5.269.889
Contingências a pagar	17	5.835.793	5.835.793
Depósitos Judiciais		(281.734)	(281.734)
Subvenções Governamentais - imobilizado	11	750.718	866.038
Total do passivo não circulante		**15.997.764**	**11.689.986**
PATRIMÔNIO LÍQUIDO			
Patrimônio Líquido		15.008.056	14.854.484
Total do patrimônio líquido		**15.008.056**	**14.854.484**
TOTAL DO PASSIVO E DO PATRIMÔNIO LÍQUIDO		**44.658.736**	**32.337.930**

As Notas Explicativas da Administração são parte integrante das Demonstrações Financeiras.

Demonstrações do Resultado
Para os exercícios findos em 31 de dezembro de 2020 e de 2019
Em Reais

RECEITAS	Nota	2020	2019
Serviços Prestados SUS		28.895.506	15.558.545
Serviços Prestados Convênios		12.530.685	10.673.803
Serviços Prestados Prefeitura Municipal		649.431	11.077.348
Receita de Sustentável e Pró - Santa Casa	12	4.212.932	630.000
Outras Receitas Serviços Prestados	13	2.211.824	854.520
Total da receita bruta		**48.500.378**	**38.794.216**
(-) Glosas de Convênios diversos		(173.128)	(38.598)
(-) Despesas de Custeio auxílios e subvenções		(7.478.683)	(4.838.956)
(-) Custo dos Serviços Prestados		(38.752.814)	(38.959.926)
Resultado Bruto		**2.095.753**	**(5.043.264)**
DESPESAS OPERACIONAIS			
Despesas Administrativas e Gerais	14	(5.149.237)	(3.425.432)
Despesas Tributárias	15	(1.229.979)	(62.156)
Receitas/Despesas Financeiras Líquidas		(56.321)	358.423
Total despesas operacionais		**(6.435.537)**	**(3.129.165)**
Resultado operacional		**(4.339.784)**	**(8.172.429)**
OUTRAS RECEITAS/(DESPESAS)			
Auxílio e Subvenções estaduais	12	3.111.818	4.838.956
Auxílios governamentais	12	-	68.600
Donativos		713.708	97.449
Mensalidade de irmãos		3.130	2.880
Aluguéis		355.335	275.790
Diversos		322.963	254.628
Receita de trabalho voluntário	20	97.697	94.644
Despesas de trabalho voluntário	20	(97.697)	(94.644)
Despesas Operacionais		(13.598)	(14.973)
Total das receitas/(despesas) operacionais		**4.493.356**	**5.523.330**
SUPERAVIT/(DÉFICIT) ANTES DAS DESPESAS CONTINGENCIAIS		**153.572**	**(2.649.099)**
OUTRAS PROVISÕES - DESPESAS		**-**	**(5.458.384)**
Contingencia Trabalhista		-	(804.057)
Contingencia Civil e Judicial		-	(4.654.327)
SUPERAVIT/(DÉFICIT) DO EXERCÍCIO		**153.572**	**(8.107.483)**

As Notas Explicativas da Administração são parte integrante das Demonstrações Financeiras.

Josana Lacerda
CRC 1SP233119

Decio Prates da Fonseca
Provedor

Demonstrações das Mutações do Patrimônio Líquido
Para os exercícios findos em 31 de dezembro de 2020 e de 2019
Em Reais

	Patrimônio Social	Reserva de Reavaliação	Superávit/ (Déficit) Acumulado	Total
SALDOS EM 31 DE DEZEMBRO DE 2018	**15.038.486**	**7.923.481**	**-**	**22.961.967**
Realização de reserva de reavaliação	-	-	-	-
Transferência para o patrimônio social	7.923.481	(7.923.481)	-	-
Superávit /(déficit) do período	-	-	(8.107.483)	(8.107.483)
Transferência para o patrimônio social	(8.107.483)	-	8.107.483	-
SALDOS EM 31 DE DEZEMBRO DE 2019	**14.854.484**	**-**	**-**	**14.854.484**
Superávit /(déficit) do período	-	-	153.572	153.572
Transferência para o patrimônio social	153.572	-	(153.572)	-
SALDOS EM 31 DE DEZEMBRO DE 2020	**15.008.056**	**-**	**-**	**15.008.056**

As Notas Explicativas da Administração são parte integrante das Demonstrações Financeiras.

Demonstrações do Fluxo de Caixa
Para os exercícios findos em 31 de dezembro de 2020 e de 2019
Em Reais

	2020	2019
ATIVIDADES OPERACIONAIS		
Superávit /(déficit) do período	**153.572**	**(8.107.483)**
Ajustes por:		
Depreciação e amortização	1.148.453	620.090
(Ganho) / Perda Decorrente da Baixa de Bens do Ativo Imobilizado	24.000	687.554
Subvenção para investimento reconhecida	-	-
(Reversão) / Provisão para Contingências	(1)	5.264.188
Redução /(aumento) no ativo		
Convênios a receber – liquido de provisão	(6.100.008)	100.176
Estoque	(1.826.579)	(143.561)
Convênios Estaduais	119.394	4.529.357
Adiantamentos a fornecedores	(4.423.099)	(277.239)
Outros Ativos e em Despesas antecipadas	(18.439)	(12.793)
(Redução) /aumento no passivo		
Fornecedores e contas a pagar	833.784	186.613
Obrigações Fiscais, Trabalhistas e Sociais	34.525	299.259
Subvenções a realizar	6.339.121	381.517
Convênios Estaduais	4.423.099	(4.529.357)
Outros passivos	536.706	235.019
Caixa Líquido Proveniente das Atividades operacionais	**1.244.528**	**(766.660)**
FLUXOS DE CAIXA DAS ATIVIDADES DE INVESTIMENTO		
Aumento de Ativo Imobilizado e intangível	(961.671)	(2.216.349)
Caixa Líquido usado nas Atividades de Investimento	**(961.671)**	**(2.216.349)**
Aumento Líquido de Caixa e Equivalentes de Caixa	**282.857**	**(2.983.009)**
Caixa Equivalente de Caixa no Início do Período	6.030.146	9.013.155
Caixa Equivalente de Caixa no fim do Período	6.313.003	6.030.146
Aumento Líquido de Caixa e Equivalentes de Caixa	**282.857**	**(2.983.009)**

As Notas Explicativas da Administração são parte integrante das Demonstrações Financeiras.

Notas Explicativas da Administração às Demonstrações Financeiras
Para os exercícios findos em 31 de dezembro de 2020 e de 2019
Em Reais

1. CONTEXTO OPERACIONAL
A Santa Casa de Misericórdia de Pindamonhangaba, fundada em 1863, é uma Entidade Civil sem fins lucrativos, de caráter filantrópico, com sede e foro em Pindamonhangaba, Estado de São Paulo. Constituem os objetivos da Entidade:
a) Prestar assistência médico-hospitalar aos enfermos e acidentados;
b) Prestar assistência materno-infantil;
c) Prestar assistência médico-hospitalar gratuitamente a indigentes e necessitados.
A Santa Casa possui certificado de Entidade Beneficente de Assistência Social concedido pelo Ministério da Saúde e renovado através da Portaria nº 1.433 de 01.09.2017, com validade para o período de 01.01.2021 a 31.12.2023.

2. APRESENTAÇÃO DAS DEMONSTRAÇÕES FINANCEIRAS
As demonstrações financeiras foram elaboradas e estão apresentadas em conformidade com as práticas contábeis emanadas da legislação societária brasileira e levam em consideração a Norma Brasileira de Contabilidade – ITG 2002 (R1) específica para Entidades sem Finalidades de Lucros e a NBC TG 1000 – Contabilidade para Pequenas e Médias Empresas emitidas pelo Conselho Federal de Contabilidade para preparação de suas demonstrações financeiras.

RESUMO DAS PRINCIPAIS PRÁTICAS CONTÁBEIS
a) Moeda funcional e de apresentação
As Demonstrações contábeis estão apresentadas em reais, que é a moeda funcional da Entidade.
b) Apuração das receitas e despesas do exercício
As receitas e despesas são registradas considerando o regime de competência de exercícios, e são apuradas através dos comprovantes de recebimento, entre eles, Avisos Bancários, Recibos e outros. As despesas da entidade são apuradas através de Notas Fiscais e Recibos em conformidade com as exigências fisco legais.
c) Estimativas contábeis
A elaboração de demonstrações contábeis de acordo com as práticas contábeis adotadas no Brasil requer que a Administração use de julgamento na determinação e registro de estimativas e premissas que incluem a provisão para contingências e provisão para créditos de liquidação duvidosa. A liquidação das transações envolvendo essas estimativas poderá resultar em valores diferentes dos estimados, devido a imprecisões inerentes ao processo de sua determinação. A entidade revisa as estimativas e premissas, pelo menos, anualmente.
d) Instrumentos financeiros
Instrumentos financeiros não-derivativos incluem caixa e equivalentes de caixa, contas a receber e outros recebíveis, contas a pagar e outros passivos.
e) Ativos circulantes e não circulantes
Caixa e equivalentes de caixa
Os valores registrados em disponibilidades referem-se a saldos bancários de livre movimentação e aplicações financeiras de liquidez imediatas com baixo risco de variação no valor de mercado, e consideradas como equivalentes de caixa.
Aplicações financeiras
As aplicações financeiras são registradas ao custo acrescido das receitas auferidas até a data do balanço.
Contas a receber
Os valores a receber, são contabilizados pelo regime de competência, deduzidas das perdas efetivadas.
Estoques
São demonstrados ao custo médio de aquisição, que não excedem o custo de reposição ou valor líquido de realização.
Imobilizado
Demonstrado ao custo de aquisição, com as respectivas depreciações registradas pelo método linear, de acordo com às taxas mencionadas na nota explicativa.
Redução ao valor recuperável
O ativo imobilizado tem o seu valor recuperável testado, no mínimo, anualmente, caso haja indicadores de perda de valor. A Entidade não identificou qualquer evidência que justifica a necessidade de provisão em 31 de dezembro de 2020.
f) Passivos circulantes e não circulantes
São demonstrados pelos valores conhecidos ou calculáveis acrescidos, quando aplicável, dos correspondentes encargos, variações monetárias e/ou cambiais incorridas até a data do balanço patrimonial. Quando aplicável os passivos circulantes e não circulantes são registrados em valor presente, com base em taxas de juros que refletem o prazo, a moeda e o risco de cada transação.
g) Gratuidades e Assistência Social
Estão demonstradas conforme legislação vigente Lei n.º 12.101/09 e alterações e o decreto n.º 8.242/14.
h) Doações
As doações recebidas são reconhecidas como receita quando recebidas. Demais despesas e receitas são apuradas pelo regime de competência
i) Aplicação de recursos
Os recursos da entidade foram aplicados em suas finalidades institucionais, de conformidade com seu Estatuto Social, demonstrados pelas suas Despesas e Investimentos Patrimoniais.

3. APLICAÇÕES FINANCEIRAS - SEM RESTRIÇÃO

	2020	2019
Banco Santander S/A	94.108	-
Caixa Econômica Federal	-	1.016.195
Bancos diversos c/ Renda Pro-Rata	-	6.322
Banco do Brasil	25.187	-
Banco Bradesco	2.549.149	-
Total	**2.668.444**	**1.022.517**

3.1. APLICAÇÕES FINANCEIRAS - COM RESTRIÇÃO

	2020	2019
Bco Brasil Convênio SUS 3353-7	35.961	-
Bco Brasil Convênio Pronto Socorro 3356-1	35.504	-
Bco Brasil Convênio SUS 62710-0	3.993	-
Bco Brasil Convênio Pró Santa Casa - 347/20 65047-1	317.246	-
Bco Brasil Convênio Covid 65899-5	659.243	-
Bco Brasil Doaçoes 65900-2	408.406	-
Bco Brasil Convênio Sustentável - 1004/20 65117-6	622.615	-
Bco Brasil Emenda Parlamentar	2	-
Bco Brasil Emenda Federal	95.147	-
Cef 00900730-0	1.041.233	-
Total	**3.219.350**	**-**

(1) Os valores acima são decorrentes de valores de subvenções que serão utilizadas em 2021.
(2) O valor é decorrente da parte variável do convênio nº 347/2020 e 1004/2020.

4. CONVÊNIOS PÚBLICOS E PRIVADOS A RECEBER

	2020	2019
SUS	2.406.755	1.738.297
Unimed de Pindamonhangaba	804.160	45.145
FUSEX	5.278	49.160
Associação Santa Casa São Jose dos Campos	382.927	546.162
Outros Convênios a receber - Prefeitura Pindamonhangaba	115.637	177.074
Demais convênios a receber	701.812	621.611
Incentivos a receber	4.767.744	-
Outros (*)	79.777	-
Total contas a receber	**9.264.090**	**3.177.449**
Provisão estimativa p/ créditos de liquidação duvidosa	-	(13.367)
Total líquido	**9.264.090**	**3.164.082**

4.1 CONVÊNIOS ESTADUAIS A RECEBER

A Administração da Entidade optou em demonstrar contábil ativo não circulante e passivo não circulante os valores firmados de Convênios Estaduais a Receber.
Nesse sentido os mesmos serão baixados, mensalmente, das contas de resultado mediante sua realização.

5. ESTOQUES

	2020	2019
Material Consumo em Geral	90.002	26.822
Drogas e medicamentos	1.309.121	376.487
Material de Higiene Pessoal	75.665	12.031
Material Clínico e Cirúrgico	1.191.445	441.997
Outros	167.390	149.707
Total	**2.833.623**	**1.007.044**

6. IMOBILIZADO

Os bens do ativo Imobilizado são demonstrados pelo valor de custo de aquisição ou de construção, acrescidos de reavaliação realizada no ano de 2007.

Descrição	Taxa Anual %	Saldo 31.12.2019 R$	Adições R$	Baixas R$	Transf. R$	Saldo 31.12.2020 R$
Custo Corrigido						
Terrenos		4.923.996	-	-	-	4.923.996
Edificações	4	11.721.205	-	-	114.617	11.835.822
Instalações	4	583.948	-	-	-	583.948
Equip. Hosp. e de Laboratórios	10	5.862.321	822.520	-	-	6.684.841
Móveis e utensílios hospitalares	10	871.251	61.790	-	-	933.041
Instr. e Aparelhos hospitalares	10	285.552	-	-	-	285.552
Veículos	20	38.756	-	-	-	38.756
Equipamentos de Informática	33,33	384.650	-	-	-	384.650
Outros	10	935.245	33.264	-	-	968.509
Imobilizações em Curso		114.617	-	-	(114.617)	-
Total		**25.721.541**	**917.574**	**-**	**-**	**26.639.115**
Depreciação						
Edificações		(4.537.597)	(468.848)	-	-	(5.006.445)
Instalações		(409.099)	(24.828)	-	-	(433.927)
Equip. Hosp. e de Laboratórios		(3.388.944)	(380.088)	-	-	(3.769.032)
Móveis e utensílios hospitalares		(675.909)	(54.404)	-	-	(730.313)
Instr. e Aparelhos hospitalares		(203.277)	(15.049)	-	-	(218.326)
Veículos		(38.110)	(7.752)	-	-	(45.862)
Equipamentos de Informática		(130.268)	(65.987)	-	-	(196.255)
Outros		(731.160)	(38.817)	-	-	(769.977)
Total		**(10.114.364)**	**(1.055.773)**	**-**	**-**	**(11.170.137)**
Total		**15.607.177**	**(138.199)**	**-**	**-**	**15.468.978**

7. INTANGIVEL

Descrição	Taxa Anual %	Saldo 31.12.2019 R$	Adições R$	Baixas R$	Transf. R$	Saldo 31.12.2020 R$
Custo Corrigido						
Software pronto socorro		24.000	-	(24.000)	-	-
Licença uso software		926.797	44.098		-	970.895
Total		**950.797**	**44.098**	**(24.000)**	**-**	**970.895**
Depreciação						
Licença uso software		(92.680)	(92.680)	-	-	(185.360)
Total		**(92.680)**	**(92.680)**	**-**	**-**	**(185.360)**
Total		**858.117**	**(48.582)**	**(24.000)**	**-**	**785.535**

8. OBRIGAÇÕES TRABALHISTAS

	2020	2019
INSS e FGTS a recolher (1)	-	281.780
Provisão de Férias e encargos	1.474.199	1.387.750
Outros	62.585	118.274
Total	**1.536.784**	**1.787.804**

(1) No ano de 2020 foi implantado o novo sistema RP Tasy em substituição ao Sistema Módulos. Para implantação e adequação do sistema Tasy, foi necessário criar um Novo Plano de Contas em acordo as normas contábeis. Consequentemente conseguimos a partir deste contabilizar as obrigações com maior clareza objetivando identificar os reais custos da Entidade.

9. OBRIGAÇÕES TRIBUTÁRIAS

	2020	2019
INSS e FGTS a recolher (1)	251.356	-
IRRF a recolher	99.091	83.552
Outros	83.866	65.216
Total	**434.313**	**148.768**

(1) No ano de 2020 foi implantado o novo sistema RP Tasy em substituição ao Sistema Módulos. Para implantação e adequação do sistema Tasy, foi necessário criar um Novo Plano de Contas em acordo as normas contábeis. Consequentemente conseguimos a partir deste contabilizar as obrigações com maior clareza objetivando identificar os reais custos da Entidade.

10. HONORÁRIOS MÉDICOS A PAGAR

	2020	2019
Honorários médicos a pagar	1.837.638	1.671.031
Total	**1.837.638**	**1.671.031**

11. SUBVENÇÕES GOVERNAMENTAIS RELACIONADAS A ATIVOS

Em atendimento a ITG 2002 (R1) a Entidade está contabilizando os valores decorrentes de Subvenção e Assistência Governamentais, conforme abaixo:

	2020	2019
Passivo circulante	-	-
Passivo não circulante	750.718	866.038
Total	**750.718**	**866.038**

O valor supracitado corresponde ao Processo nº 0217.00385 e Processo n. 001.0217.000638/2016, celebrado em 21.06.2010, entre o Governo do Estado de São Paulo, por intermédio da Secretaria de Estado de Saúde e a Santa Casa de Misericórdia de Pindamonhangaba, sendo transferido a título de subvenção o recurso no total de R$ 100.000,00 (cem mil reais) e 600.000,00 (seiscentos mil) respectivamente, para investimento em equipamento de cardiologia e ecografia e ar comprimido, visando a execução de atividades concernentes ao Sistema Único de saúde SUS.

12. SUBVENÇÕES ESPECÍFICAS

Durante os exercícios de 2020 e de 2019 foram contabilizados em receita valores decorrentes subvenções de órgãos públicos, conforme demonstrativo abaixo:

	2020	2019
Auxílio e subvenção estadual	3.111.818	4.838.956
Auxílio e subvenção estadual – Pró-Santa Casa e Sustentável	4.212.932	630.000
Subvenção governamental para investimento	-	68.600
Total contabilizado como receita	**7.324.750**	**5.537.556**

13. OUTRAS RECEITAS SERVIÇOS PRESTADOS

	2020	2019
Receita Particular	1.281.894	854.520
Area de Ensino e Pesquisa	423.000	-
Nefrologia	506.930	-
Total	**2.211.824**	**854.520**

14. DESPESAS ADMINISTRATIVAS E GERAIS

	2020	2019
Serviços Prestados (1)	2.470.698	-
Utilidades (2)	1.324.457	461.606
Despesas Gerais (3)	69.041	2.428.693
Depreciações e Amortizações	1.172.451	487.697
Taxas, tributos e contingências legais	112.590	47.436
Total	**5.149.237**	**3.425.432**

(1,2 e 3) No ano de 2020 foi implantado o novo sistema RP Tasy em substituição ao Sistema Módulos. Para implantação e adequação do sistema Tasy, foi necessário criar um Novo Plano de Contas em acordo as normas contábeis. Consequentemente conseguimos a partir deste contabilizar as despesas com maior clareza objetivando identificar os reais custos da Entidade.

15. DESPESAS TRIBUTÁRIAS

	2020	2019
FGTS (1)	1.126.880	-
FGTS Multa rescisórias (2)	103.099	-
Impostos Taxas e Contribuições (3)	-	62.156
Total	**1.229.979**	**62.156**

(1,2 e 3) No ano de 2020 foi implantado o novo sistema RP Tasy em substituição ao Sistema Módulos. Para implantação e adequação do sistema Tasy, foi necessário criar um Novo Plano de Contas em acordo as normas contábeis. Consequentemente conseguimos a partir deste contabilizar as despesas com maior clareza objetivando identificar os reais custos da Entidade.

16. APLICAÇÃO DE SUBVENÇÕES E CONVÊNIOS ESPECÍFICOS

Em atendimento a ITG 2002 (R1) a Entidade está demonstrando a aplicação dos Recursos e as responsabilidades decorrentes de tais recursos, conforme abaixo:

Exercício 2020

Modalidade e Órgão	Projeto NOME	Responsabilidades Decorrentes	Saldo do Exercício Anterior	Repasses Públicos no Exercício	Receitas com Aplicações Financeiras dos Repasses Públicos	Despesas Exercícios Anteriores, pagas neste Exercício	Despesas Contabilizadas neste Exercício	Ativo Valores a Receber	Ativo Bancos/ Aplicações	Passivo
Secretaria de Estado de Saúde de São Paulo	Conv 347/2020 Pró Santa Casa	Custeio material de consumo e serviço de terceiros.	-	1.734.794	2.294	-	1.332.492	2.205.000	317.246	2.205.000
Secretaria de Estado de Saúde de São Paulo	Conv 1004/2020 Sustentável	Custeio material de consumo e serviço de terceiros.	-	2.877.744	5.267	-	2.262.850	3.357.368	622.615	3.357.368
Secretaria de Estado de Saúde de São Paulo	Covid 19 Portaria MS n.º 2.814	Custeio material de consumo e serviço de terceiros.	-	-	-	-	-	1.447.521	659.243	1.447.521
Total			-	**4.612.538**	**7.561**	-	**3.595.342**	**7.009.889**	**1.599.104**	**7.009.889**

EXERCÍCIO DE 2019

Modalidade e Órgão	Projeto	Responsabilidades Decorrentes	Valores Recebidos R$	Valores Aplicados em Despesas R$	Saldo de Ativo com Restrição R$	Saldo de Passivo com Restrição R$
Secretaria de Estado de Saúde de São Paulo	Pró Santa Casa II	Custeio material de consumo e serviço de terceiros.	1.844.042	1.807.872	278.683	278.683
Secretaria de Estado de Saúde de São Paulo	Convênio 001/18	Custeio Mat. De Cons. Serviços de Terceiros	2.747.830	2.542.480	276.765	276.765
Total			**4.591.872**	**4.350.352**	**555.448**	**555.448**

17. CONTINGÊNCIAS A PAGAR
A entidade responde por processos judiciais de natureza tributária, trabalhista e cível, perante diferentes tribunais. A Administração da entidade, baseada na opinião de seus consultores jurídicos, constituiu provisão para contingências em 31 de dezembro de 2020 no valor de R$ 5.835.793 (Em 2019 - R$ 5.835.793), contabilizados no curto e longo prazo, para aquelas causas cujo desfecho desfavorável é considerado provável.
A consultoria jurídica responsável pelos processos administrativos junto ao Tribunal de Contas do Estado de São Paulo menciona possibilidade de "perda possível" para os processos sobre sua responsabilidade, no entanto orienta constituição de provisão no montante de 5.458.384, sendo:
50% Processos abaixo:
• Processo 1006083-82.2016.8.26.0445 no valor de R$4.178.961 - (50%: R$2.089.481)
• Processo PMP 0000014314/2017 e 0000027442/2016 no valor de R$ 3.542.495 - (50%:R$ 1.771.248).
100% Processos abaixo
• Processos Trabalhistas e Cíveis no valor R$1.597.655.
Os referidos processos estão em fase Administrativa e a Administração da Entidade optou em constituir provisão.
Há Processos em analise no Tribunal de Contas que podem ser aprovados ou gerar uma possível contingencia, conforme segue: TC: 000275/014/17; 000286/014/17; 000411/014/16; 000419/014/10; 000056/014/19; 000057/014/19; 000090/014/19. A consultoria jurídica responsável pelos processos trabalhistas e cíveis apresentou relação de processos sobre sua responsabilidade, no entanto não classifica os mesmos por possibilidade de perda "provável, possível e remota". Nesse sentido impossibilita a Administração avaliar a necessidade de constituição de provisão de contingências e os possíveis efeitos nas Demonstrações financeiras.
Há depósitos judiciais antecipados realizados entre o período de 2013 a 2019, que estão em aberto conforme saldo na conta contábil (32841 - Depósitos Judiciais) no valor de R$ 281.733.

18. ISENÇÃO PREVIDENCIÁRIA USUFRUÍDA
Em atendimento a legislação vigente os valores relativos às isenções previdenciárias gozadas durante os exercícios de 2020 e de 2019, correspondem aos montantes de R$ 4.561.722, e de R$ 4.452.966, respectivamente.

19. RENÚNCIA FISCAL
Em atendimento a ITG 2002 (R1) a Entidade tem os tributos mencionados abaixo com base de sua renúncia fiscal: INSS Quota Patronal, PIS sobre receitas, COFINS sobre receitas, ISS sobre receitas, IPTU, IRPJ, CSLL, IRRF s/ aplicações financeiras.

20. TRABALHO VOLUNTÁRIO
Durante os exercícios de 2020 e de 2019 à Entidade apurou e contabilizou em contas de "receitas e despesas", um custo de R$ 97.697 e de R$ 94.644, respectivamente decorrente de serviços voluntários utilizando o critério de reconhecimento do valor justo pela prestação do serviço como se tivesse ocorrido o desembolso financeiro.

21. COBERTURA DE SEGUROS
Os seguros mantidos pela entidade são demonstrados abaixo:

	2020	2019
Danos Materiais – veículos	100.000	100.000
Danos Corporais – veículos	100.000	100.000
Total	**200.000**	**200.000**
Riscos Diversos		
Incêndio, raio, explosão, fumaça e queda de aeronave	23.000.000	23.000.000
Danos elétricos	500.000	500.000
Tumulto, Greve, Lock-out	5.000	-
Quebra de vidros, anúncios luminosos	50.000	70.000
Anúncios Luminosos	20.000	-
Roubo, furto qualificado de bens	150.000	150.000
Vendaval, Ciclone e Tornado	500.000	500.000
Reposição de documentos	30.000	30.000
Sub- Total	**24.255.000**	**24.250.000**
Total de coberturas	**24.455.000**	**24.450.000**

22. ATENDIMENTOS AO SUS
Em atendimento a legislação vigente Lei n.º 12.101/09 e alterações e o decreto n.º 8.242/14 a Entidade para o exercício de 2020 apurou percentuais de 85% de atendimento SUS – internação e de 93% de atendimento SUS - ambulatório, conforme demonstrativos abaixo:

Exercício de 2020

Internação

Competência	SUS Quantidade	Não SUS Quantidade	% SUS Internação
Janeiro	710	101	88%
Fevereiro	586	89	87%
Março	605	82	88%
Abril	428	60	88%
Maio	467	52	90%
Junho	475	90	84%
Julho	533	123	81%
Agosto	522	92	85%
Setembro	574	120	83%
Outubro	544	118	82%
Novembro	481	121	80%
Dezembro	577	129	82%
Total Geral	**6.502**	**1.177**	**85%**

Ambulatório

Competência	SUS Quantidade	Não SUS Quantidade	% SUS Ambulatório
Janeiro	10.569	1.014	91%
Fevereiro	10.227	996	91%
Março	9.493	1.000	90%
Abril	8.849	426	95%
Maio	8.633	410	95%
Junho	8.423	468	95%
Julho	8.868	571	94%
Agosto	8.589	508	94%
Setembro	8.715	717	92%
Outubro	8.143	691	92%
Novembro	8.320	801	91%
Dezembro	8.715	941	90%
Total Geral	**107.544**	**8543**	**93%**

Exercício de 2019
Internação

Competência	SUS Quantidade	Não SUS Quantidade	% SUS Internação
Janeiro	754	74	91%
Fevereiro	744	79	90%
Março	759	71	91%
Abril	800	88	90%
Maio	790	98	89%
Junho	730	83	90%
Julho	781	102	88%
Agosto	754	84	90%
Setembro	694	73	90%
Outubro	737	95	89%
Novembro	685	101	87%
Dezembro	691	82	89%
Total Geral	**8.919**	**1.030**	**90%**

Ambulatório

Competência	SUS Quantidade	Não SUS Quantidade	% SUS Ambulatório
Janeiro	11.287	2.020	85%
Fevereiro	10.156	1.705	86%
Março	9.726	1.954	83%
Abril	9.724	2.227	81%
Maio	10.030	2.656	79%
Junho	10.139	2.434	81%
Julho	9.365	2.046	82%
Agosto	9.712	1.919	84%
Setembro	9.600	1.266	88%
Outubro	10.883	1.352	89%
Novembro	10.822	1.259	90%
Dezembro	9.908	841	92%
Total Geral	**121.352**	**21.679**	**85%**

23. EFEITOS DO COVID-19 NAS DEMONSTRAÇÕES FINANCEIRAS

1. COVID-19
A Administração da Entidade ressalta que vem acompanhando as notícias sobre os impactos econômicos da pandemia do COVID-19, em especial ao mercado brasileiro.
Em meados de março deste ano, iniciando-se as restrições de mobilidade humana preventiva aos impactos relacionados à pandemia decorrente do vírus COVID-19, recomendada pela Organização Mundial de Saúde e determinada pelas autoridades brasileiras, o cenário nacional e mundial para os negócios das empresas apresentou significativas mudanças.
O Hospital vem recorrentemente sensibilizando seus colaboradores das medidas de enfrentamento ao COVID-19 e adotando todos os protocolos para minimizar os impactos, todavia devido sermos da área da saúde e tratamento, tais medidas amenizaram a situação da entidade, fazendo com que os índices de contágio se mantivessem baixos, preservando a saúde e as vidas dos nossos colaboradores e assegurando que não houvesse impacto no nosso desempenho operacional.
Os valores patrimoniais e de resultados apresentados neste relatório devem ser analisados considerando os efeitos da Pandemia que claramente são demonstrados no decorrer do exercício.

2. ENFRENTAMENTO PANDEMIA COVID-19
O ano de 2020 foi marcado com o surgimento e expansão da pandemia de COVID-19. A Santa Casa de Misericórdia de Pindamonhangaba, por sua vez instalou 20 leitos em Enfermaria Covid-19, 10 leitos em UTI Covid-19 e 02 leitos em Enfermaria Pediátrica Covid-19 para atendimento aos pacientes suspeitos e confirmados que necessitaram de internação hospitalar.
Em decorrência da Pandemia foi necessário aumento no efetivo da equipe médica, enfermagem, fisioterapia e equipe administrativa. Também foi verificado um aumento considerável no consumo dos insumos que por sua vez tiveram um forte aumento em seus valores unitários, devido à sua escassez. Outros pontos de destaque são: número de absenteísmo que se manteve elevado, custos altos para adequações físicas, remanejamentos de unidades de atendimento para disponibilização de novos leitos, aquisição de equipamentos. Todas essas medidas tomadas consequentemente resultaram em custos mais altos para que esta Santa Casa pudesse combater a pandemia.

ATA DA REUNIÃO DO CONSELHO FISCAL DA SANTA CASA DE MISERICÓRDIA DE PINDAMONHANGABA, REALIZADA EM 03 DE MARÇO DE 2021.

Aos três (03) dias do mês de março do ano de 2021, às 08h30, na sala da Provedoria

saúde

Covid-19: Profissionais de educação serão vacinados somente no Ciaf na terça-feira

A Secretaria de Saúde da Prefeitura de Pindamonhangaba vai seguir a vacinação contra Covid-19 em profissionais de educação com 47 anos nesta terça-feira (13), somente no Ciaf/Saúde da Mulher – acesso pela rua Dr. Laerte Machado Guimarães, das 8h30 às 13 horas – ou até acabarem as doses.

Para esta primeira etapa, Pindamonhangaba recebeu apenas 1.230 doses para profissionais da educação básica pública e privada. A determinação sobre a quantidade de doses, a data de entrega, o público a ser imunizado, a plataforma de cadastro e demais regras são do Governo de São Paulo.

À Prefeitura cabe apenas organizar os locais e o sistema de aplicação das doses.

Segunda dose

A Secretaria de Saúde da Prefeitura de Pindamonhangaba vai continuar a aplicação da segunda dose da vacina contra Covid-19 às pessoas com 76 anos ou mais - conforme data anotada na carteira de vacinação – na terça-feira (13).

A imunização ocorrerá das 13h30 às 16 horas no Cisas em Moreira César, UBS Terra dos Ipês II, unidades de saúde do Cidade Nova e Nova Esperança (Araretama), Centro Dia do Idoso (Vila Rica), e Ciaf/Saúde da Mulher – acesso pela rua Dr. Laerte Machado Guimarães.

Para a segunda dose, é necessário levar documento de identidade e a carteira de vacinação.

A aplicação da primeira dose está suspensa temporariamente porque Pindamonhangaba aguarda a entrega de mais vacinas pelo Ministério da Saúde via Secretaria Estadual de Saúde.

Divulgação

Para esta primeira etapa, foram disponibilizadas ao município 1.230 doses para profissionais da educação básica pública e privada

Influenza: Pinda segue com vacinação contra a gripe

A Secretaria de Saúde da Prefeitura de Pindamonhangaba continua a vacinação contra o vírus da gripe (influenza) na terça-feira (13). Este ano, a meta é vacinar 66.184 pessoas. Em 2020, Pindamonhangaba imunizou 52.230 pessoas.

A primeira etapa vai ocorrer até 5 de maio para gestantes, puérperas, indígenas, trabalhadores da saúde e crianças de 6 meses até menores de 6 anos (5 anos, 11 meses e 29 dias).

A segunda fase, de 11 de maio a 8 de junho, será para idosos com 60 anos ou mais e professores.

A terceira etapa, de 9 de junho a 9 de julho, para caminhoneiros, trabalhadores do setor de transporte, de portos, policias e segurança, forças armadas, funcionários de sistema prisional, interno de sistema prisional ou reeducação social, além de pessoas com comorbidades, e deficiência permanente.

Para todas as fases, as vacinas serão aplicadas sempre de segunda a sexta-feira, das 8 às 11h30 e das 13 às 16 horas, em 16 locais: nova CMEI Centro (Rua Major José dos Santos Moreira), UBS Bem Viver, UBS Vila São Benedito, ESF Feital, ESF Santa Cecília, ESF Cidade Jardim, ESF Castolira, ESF Azeredo, ESF Vale das Acácias, ESF Campinas, ESF Cruz Grande, ESF Bonsucesso, ESF Eloyna, Centro Comunitário Ouro Verde, quadra de esportes Jardim Regina e Shopping (exceto crianças no Pátio Pinda). Na segunda etapa, além dos 16 postos, ainda haverá Drive-thru no Parque da Cidade, das 9 às 17 horas.

As pessoas precisam levar documento de identidade e outros documentos/declarações que comprovem o seu pertencimento ao grupo de cada etapa.

As tabelas com as informações sobre o público-alvo e os locais de vacinação podem ser consultadas no site da Prefeitura www.pindamonhangaba.sp.gov.br clicando no banner "Vacinação contra a Gripe", no final da página.

***ATENÇÃO:** Em virtude da vacinação contra Covid-19, o público deve ficar atento às recomendações do Ministério da Saúde.*

A imunização contra influenza só poderá ser feita 14 dias antes ou após a vacinação contra coronavírus.

Desta forma, é recomendado que as pessoas que estão recebendo doses da Coronavac/Butantan não recebam a vacina contra influenza entre a primeira e a segunda dose contra Covid-19, pois esse intervalo é de até 28 dias e portando pode não respeitar o período recomendado de 14 dias entre a vacina contra um vírus e outro.

Assim, esse grupo poderá receber a vacina contra influenza 14 dias antes da primeira dose contra coronavírus ou 14 dias após a segunda dose.

No caso das pessoas que estão sendo imunizadas contra Covid-19 com a AstraZeneca/Oxford/FioCruz, que possui um intervalo médio de 3 meses, é perfeitamente possível ser vacinado contra influenza entre a primeira e a segunda dose contra coronavírus, pois o período mínimo de 14 dias entre um tipo de vacina e outro seria respeitado.

Os que ficaram com dúvidas e já foram vacinados contra Covid-19 devem levar a carteira de vacinação e serão orientadas por profissionais de saúde nas unidades.

Vale ressaltar que, em virtude da própria vacinação contra Covid-19 e do respeito ao prazo de 14 dias, este ano a imunização contra influenza será feita durante um período maior. Assim todos os públicos poderão ter tempo para receber vacina contra as duas doenças de forma eficaz e planejada.

Divulgação

Legenda

Prefeitura e Vereadores discutem remanejamento de R$ 2,6 milhões para a Saúde

A Prefeitura de Pindamonhangaba se reuniu com os vereadores do município, na tarde desta sexta-feira (9), quando recebeu oficialmente do legislativo a proposta de remanejamento das emendas impositivas do Orçamento 2021.

Participaram do encontro representando o Executivo, a secretária de Saúde, Valéria Santos; o secretário de Finanças, Claudio Godoy e o secretário adjunto de Governo, Alexandre Pió. Representando o Legislativo estiveram presentes o presidente da Casa, vereador José Carlos Gomes – Cal e os demais integrantes, Renato Cebola, Carlos Moura – Magrão, Norberto Moraes, Regininha, Herivelton Vela, Gilson Nagrin, Felipe Guimarães, Julinho Car e Rogério Ramos. O vereador Marcos Mayor participou do encontro na Câmara e também apoiou a proposta.

Conforme entendimento, as verbas, antes destinadas para reforma de equipamentos públicos, aquisição de equipamentos e despesas com a saúde em geral, agora serão utilizadas exclusivamente para o enfrentamento da pandemia da Covid-19. Os valores serão destinados para aquisição de cestas básicas pelo Fundo Social de Solidariedade, custeio de RH e contratação de profissionais da saúde e despesas com insumos e medicamentos.

Durante o encontro foi registrado agradecimento aos legisladores da Câmara anterior, pois as emendas foram destinadas pelos vereadores Jânio, Roderley, Jorge, Osvaldo, Gislene, Magrão, Rafael Goffi, Ronaldo Pipas, Magrão, Renato Cebola e Toninho da Farmácia.

Outros temas da saúde também foram discutidos como: ações sobre atendimento nos gripários, novos fluxos de atendimento e sugestões para enfrentamento à covid-19 no município. A secretária de Saúde, Valéria Santos, afirmou que na próxima semana realizará uma reunião para apresentar uma prestação de contas de todos os investimentos e recursos recebidos que foram aplicados para o enfrentamento da pandemia no município.

Ao fim do encontro, a Prefeitura realizou a apresentação da nova secretária adjunta da Saúde, Ana Cláudia Macedo, que está integrando a atual gestão em virtude da saída por motivos particulares da atual, Mariana Prado Freire. "Queremos agradecer à Mariana pelo profissionalismo e dedicação demonstrados ao município, pois foi uma grande gestora, e desejar sucesso à Ana Cláudia que passa a integrar o nosso time", afirmou Valéria.

Divulgação

Reunião da Prefeitura com vereadores aconteceu sexta-feira (9)

Pinda ultrapassa 100% de internação em UTI pública, registra 4 óbitos, 148 novos casos e 123 pacientes recuperados da Covid 19

Pindamonhangaba ultrapassou os 100% de ocupação de leitos de UTI pública. É o que mostra o boletim da Vigilância Epidemiológica de Pindamonhangaba desta segunda-feira (12), com ocupação de 109% dos leitos por pacientes de UTI. Isso significa que, além dos 22 leitos de UTI pública, mais dois leitos de enfermaria foram ocupados por dois pacientes que precisaram ser intubados e passaram a ser tratados como pacientes de UTI.

Além deste número preocupante de ocupação de leitos, o boletim da VE desta segunda-feira (12), traz ainda 4 óbitos registrados, sendo 3 óbitos confirmados de pacientes moradores do Araretama e Boa Vista, e um óbito suspeito, de morador do Goiabal. A Prefeitura lamenta as mortes e se solidariza com os familiares.

No total, são 148 novos casos de covid-19 e 123 pessoas recuperadas. As UTIs públicas estão com ocupação de 109%, as UTIs particulares estão com ocupação de 100%. Enfermaria está com ocupação de 66%, somados os leitos públicos e particulares.

Desde o início da pandemia até hoje são 10.066 moradores de Pindamonhangaba infectados pela covid-19.

O número total de doses de vacina aplicadas está em 21.557 (números atualizados até as 12h02 de 12 de abril), sendo 16.366 primeiras doses e 5.191 segundas doses.

A Secretaria de Saúde alerta a população para que procure os gripários em caso de sintomas de covid-19 (Pronto-Socorro e UPA Moreira César) para tratamento imediato. Estes espaços de acolhimento a pacientes com suspeita de covid-19 estão com movimentação acima da média, por isso contamos com a compreensão da população.

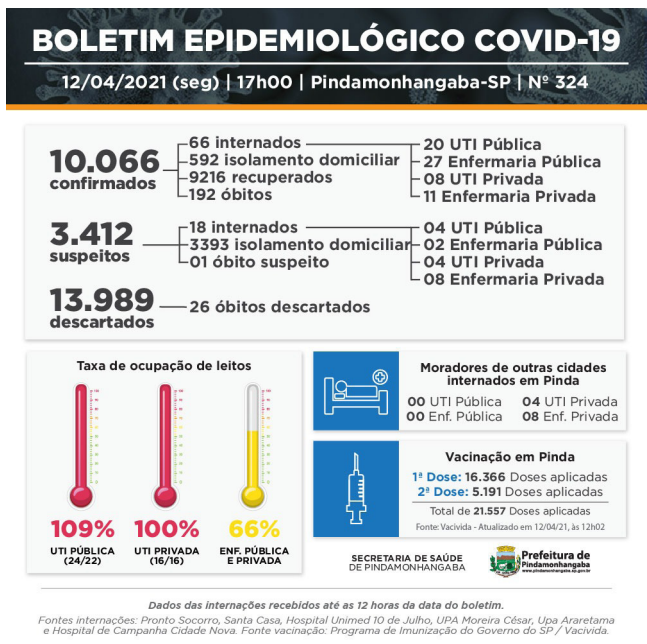

Continuação da Página 4 (Balanço Patrimônial da Santa Casa de Misericórdia de Pindamonhangaba)

RELATÓRIO DOS AUDITORES INDEPENDENTES SOBRE AS DEMONSTRAÇÕES FINANCEIRAS

Aos administradores da
SANTA CASA DE MISERICÓRDIA DE PINDAMONHANGABA
Pindamonhangaba – SP

Opinião

Examinamos as demonstrações financeiras da **SANTA CASA DE MISERICÓRDIA DE PINDAMONHANGABA**, que compreendem o balanço patrimonial em 31 de dezembro de 2020 e as respectivas demonstrações do resultado, das mutações do patrimônio líquido e dos fluxos de caixa para o exercício findo nessa data, bem como as correspondentes notas explicativas, incluindo o resumo das principais políticas contábeis.

Em nossa opinião, as demonstrações financeiras acima referidas apresentam adequadamente, em todos os aspectos relevantes, a posição patrimonial e financeira da **SANTA CASA DE MISERICÓRDIA DE PINDAMONHANGABA** em 31 de dezembro de 2020, o desempenho de suas operações e os seus fluxos de caixa para o exercício findo nessa data, de acordo com as práticas contábeis adotadas no Brasil.

Base para opinião

Nossa auditoria foi conduzida de acordo com as normas brasileiras e internacionais de auditoria. Nossas responsabilidades, em conformidade com tais normas, estão descritas na seção a seguir, intitulada "Responsabilidades do auditor pela auditoria das demonstrações financeiras". Somos independentes em relação à Entidade, de acordo com os princípios éticos relevantes previstos no Código de Ética Profissional do Contador e nas normas profissionais emitidas pelo Conselho Federal de Contabilidade, e cumprimos com as demais responsabilidades éticas de acordo com essas normas. Acreditamos que a evidência de auditoria obtida é suficiente e apropriada para fundamentar nossa opinião.

Ênfase

Conforme nota explicativa nº 17, a entidade responde por processos judiciais de natureza tributária, trabalhista e cível, perante diferentes tribunais. A Administração da entidade, baseada na opinião de seus consultores jurídicos, constituiu provisão para contingências em 31 de dezembro de 2020 no valor de R$ 5.835.793 (Em 2019 - R$ 5.835.793), contabilizados no curto e longo prazo, para aquelas causas cujo desfecho desfavorável é considerado provável.

A consultoria jurídica responsável pelos processos administrativos junto ao Tribunal de Contas do Estado de São Paulo menciona possibilidade de "perda possível" para os processos sobre sua responsabilidade, no entanto orienta constituição de provisão no montante de 5.458.384, sendo:

50% Processos abaixo:

- Processo 1006083-82.2016.8.26.0445 no valor de R$4.178.961 - (50%: R$2.089.481)
- Processo PMP 0000014314/2017 e 0000027442/2016 no valor de R$ 3.542.495 - (50% :R$ 1.771.248).

100% Processos abaixo

- Processos Trabalhistas e Cíveis no valor R$1.597.655.

Os referidos processos estão em fase Administrativa e a Administração da Entidade optou em constituir provisão.

Há Processos em análise no Tribunal de Contas que podem ser aprovados ou gerar uma possível contingencia, conforme segue: TC: 000275/014/17; 000286/014/17; 000411/014/16; 000419/014/10; 000056/014/19; 000057/014/19; 000090/014/19. A consultoria jurídica responsável pelos processos trabalhistas e cíveis apresentou relação de processos sobre sua responsabilidade, no entanto não classifica os mesmos por possibilidade de perda "provável, possível e remota". Nesse sentido impossibilita a Administração avaliar a necessidade de constituição de provisão de contingências e os possíveis efeitos nas Demonstrações financeiras.

Há depósitos judiciais antecipados realizados entre o período de 2013 a 2019, que estão em aberto conforme saldo na conta contábil (32841 - Depósitos Judiciais) no valor de R$ 281.734.

Responsabilidades da Administração pelas demonstrações financeiras

A administração é responsável pela elaboração e adequada apresentação das demonstrações financeiras de acordo com as práticas contábeis adotadas no Brasil e pelos controles internos que ela determinou como necessários para permitir a elaboração de demonstrações financeiras livres de distorção relevante, independentemente se causada por fraude ou erro.

Na elaboração das demonstrações financeiras, a administração é responsável pela avaliação da capacidade de a Entidade continuar operando, divulgando, quando aplicável, os assuntos relacionados com a sua continuidade operacional e o uso dessa base contábil na elaboração das demonstrações financeiras, a não ser que a administração pretenda liquidar a Entidade ou cessar suas operações, ou não tenha nenhuma alternativa realista para evitar o encerramento das operações.

Os responsáveis pela governança da Entidade são aqueles com responsabilidade pela supervisão do processo de elaboração das demonstrações financeiras.

Responsabilidades dos auditores pela auditoria das demonstrações financeiras

Nossos objetivos são obter segurança razoável de que as demonstrações financeiras, tomadas em conjunto, estão livres de distorção relevante, independentemente se causada por fraude ou erro, e emitir relatório de auditoria contendo nossa opinião. Segurança razoável é um alto nível de segurança, mas, não, uma garantia de que a auditoria realizada de acordo com as normas brasileiras e internacionais de auditoria sempre detectam as eventuais distorções relevantes existentes. As distorções podem ser decorrentes de fraude ou erro e são consideradas relevantes quando, individualmente ou em conjunto, possam influenciar, dentro de uma perspectiva razoável, as decisões econômicas dos usuários tomadas com base nas referidas demonstrações financeiras.

Como parte da auditoria realizada de acordo com as normas brasileiras e internacionais de auditoria, exercemos julgamento profissional e mantemos ceticismo profissional ao longo da auditoria. Além disso:

- Identificamos e avaliamos os riscos de distorção relevante nas demonstrações financeiras, independentemente se causada por fraude ou erro, planejamos e executamos procedimentos de auditoria em resposta a tais riscos, bem como obtemos evidência de auditoria apropriada e suficiente para fundamentar nossa opinião. O risco de não detecção de distorção relevante resultante de fraude é maior do que o proveniente de erro, já que a fraude pode envolver o ato de burlar os controles internos, conluio, falsificação, omissão ou representações falsas intencionais.

- Obtemos entendimento dos controles internos relevantes para a auditoria para planejarmos procedimentos de auditoria apropriados às circunstâncias, mas, não, com o objetivo de expressarmos opinião sobre a eficácia dos controles internos da Entidade.

- Avaliamos a adequação das políticas contábeis utilizadas e a razoabilidade das estimativas contábeis e respectivas divulgações feitas pela administração.

- Concluímos sobre a adequação do uso, pela administração, da base contábil de continuidade operacional e, com base nas evidências de auditoria obtidas, se existe incerteza relevante em relação a eventos ou condições que possam levantar dúvida significativa em relação à capacidade de continuidade operacional da Entidade. Se concluirmos que existe incerteza relevante, devemos chamar atenção em nosso relatório de auditoria para as respectivas divulgações nas demonstrações financeiras ou incluir modificação em nossa opinião, se as divulgações forem inadequadas. Nossas conclusões estão fundamentadas nas evidências de auditoria obtidas até a data de nosso relatório. Todavia, eventos ou condições futuras podem levar a Entidade a não mais se manter em continuidade operacional.

- Avaliamos a apresentação geral, a estrutura e o conteúdo das demonstrações financeiras, inclusive as divulgações e se as demonstrações financeiras representam as correspondentes transações e os eventos de maneira compatível com o objetivo de apresentação adequada.

Comunicamo-nos com os responsáveis pela governança a respeito, entre outros aspectos, do alcance planejado, da época da auditoria e das constatações significativas de auditoria, inclusive as eventuais deficiências significativas nos controles internos que identificamos durante nossos trabalhos.

São Paulo, 26 de fevereiro de 2021.

SGS Auditores Independentes
CRC 2 SP 020.277/O-5

Presley José Godoy
CRC 1 SP 185.052/O-5

PREFEITURA MUNICIPAL DE PINDAMONHANGABA
CONCURSO PÚBLICO Nº 01/2019
CONVOCAÇÃO

Convocamos a comparecer no Departamento de Recursos Humanos, situado na Rua Deputado Claro César, nº 30, centro, os candidatos nominados a seguir, por ordem de classificação, munidos da seguinte documentação, em original e cópia:
01 - Comprovante de votação da última eleição ou certidão de quitação eleitoral;
02 - Carteira de Identidade;
03 - CPF;
04 - Cartão do PIS/PASEP;
05 - Carteira de Trabalho e Previdência Social – CTPS;
06 - Certidão de Nascimento (solteiro) ou Certidão de Casamento;
07 - Certificado de reservista (sexo masculino);
08 - Comprovante de escolaridade e de curso específico, conforme exigido no edital do concurso;
09 - Comprovante de experiência conforme exigido no edital do concurso;
10 - Comprovante de Inscrição no Conselho de Classe;
11 - Atestado de Antecedentes Criminais;
12 - Comprovante de residência;
13 - 01 (uma) foto 3 x 4 colorida (recente);
14 - Certidão de Nascimento dos filhos e dependentes (se houver);
15 - Caderneta de Vacinação - filhos de 0 a 5 anos (se houver);
16 - Declaração de Escolaridade - filhos de 6 a 14 anos (se houver).

AUXILIAR DE ENFERMAGEM

Dia 22/04/2021 às 14h00
8º MICHELE ALVES DA SILVA

Dia 22/04/2021 às 14h30
9º BEATRIZ SOARES DAMASSENA

Dia 22/04/2021 às 15h00
10º JENNIFFER CAROLINY CLARO NUNES VIEIRA

Dia 22/04/2021 às 15h30
11º ANA CAROLINA DE SOUZA SILVA

Dia 22/04/2021 às 16h00
12º JOSEANE CRISTINA LINO DA SILVA

MARCELO RIBEIRO MARTUSCELLI
SECRETÁRIO MUNICIPAL DE ADMINISTRAÇÃO

CONSELHO MUNICIPAL DE CULTURA

Pindamonhangaba, 12 de abril de 2021

CONVOCAÇÃO

Reunião Extraordinária do Conselho Municipal de Cultura Contamos com sua participação na próxima reunião deste CMC – Conselho Municipal de Cultura que, devido a pandemia, será de forma virtual.

Data: 13 de abril de 2021 – 3ª feira
Horário: 18h30
Local: on-line (interessados favor solicitar o link até às 16h do dia 16 de abril através do e-mail cultura@pindamonhangaba.sp.gov.br)

Pauta:
- Continuação do estudo de ações e cumprimentos do Plano Municipal de Cultura
- Informes

WAGNER EDUARDO CONCEIÇÃO SOUZA
Presidente do Conselho Municipal de Cultura

PREFEITURA MUNICIPAL DE PINDAMONHANGABA
PUBLICIDADE DOS PROCESSOS DE LICITAÇÃO

***** AVISO DE LICITAÇÃO *****

Encontram-se abertos no Depto. de Licitações e Contratos, sito na Av. N. Sra. do Bom Sucesso, n° 1400, Bairro Alto do Cardoso:

PREGÃO REGISTRO DE PREÇO Nº 007/2021 (PMP 268/2021) – reabertura
Para "aquisição de materiais de serralheria para serem utilizados em diversas obras/manutenção no Município de Pindamonhangaba", com entrega dos envelopes até dia 05/05/2021 às 08h e início da sessão às 08h30.

PREGÃO REGISTRO DE PREÇO Nº 030/2021 (PMP 1337/2021)
Para "aquisição de materiais para serem utilizados nas manutenções da adutora da água bruta do sistema Trabijú", com entrega dos envelopes até dia 05/05/2021 às 14h e início da sessão às 14h30.

PREGÃO REGISTRO DE PREÇO Nº 037/2021 (PMP 1976/2021)
Para "aquisição de materiais esportivos específicos para artes marciais em geral da Semelp", com entrega dos envelopes até dia 12/05/2021 às 08h e início da sessão às 08h30.

PREGÃO REGISTRO DE PREÇO Nº 042/2021 (PMP 1371/2021)
Para "aquisição de ferramentas para a Secretaria Municipal de Governo e Serviços Públicos", com entrega dos envelopes até dia 27/04/2021 às 08h e início da sessão às 08h30.

PREGÃO Nº 045/2021 (PMP 1596/2021)
Para "aquisição de equipamentos permanentes (roçadeira, soprador, furadeira e lixadeira) para atender o Departamento de Meio Ambiente", com entrega dos envelopes até dia 27/04/2021 às 14h e início da sessão às 14h30.

PREGÃO Nº 060/2021 (PMP 2764/2021)
Para "contratação de empresa para prestação de serviço de limpeza e serviços gerais de pequenos reparos das unidades básicas de saúde", com entrega dos envelopes até dia 26/04/2021 às 14h e início da sessão às 14h30.

Os editais estarão disponíveis no site www.pindamonhangaba.sp.gov.br. Maiores informações no endereço acima das 8h às 17h ou através do tel.: (12) 3644-5600.

Processo Eleitoral para Representantes da Sociedade Civil do CMDM – Conselho Municipal dos Direitos da Mulher

A Secretaria Municipal de Assistência Social, representada pela Comissão Eleitoral responsável pelo processo eleitoral para escolha dos representantes da Sociedade Civil **TORNA PÚBLICA** a **lista FINAL** das inscrições deferidas e habilitadas à participação no processo eleitoral:

Instituição / Protocolo	Representantes
CEPAM	Ana Maria Braz Cavalcante
	Kelly Keiko Nisiharo
APAMEX - Ass. Pindamonhangabense de Amor Exigente –	Alcione Aparecida de Campos Nisiharu
	Simone Maria Rocha Apolinário Duarte
Coalizão Associação Pró Comunitárias Antidrogas do Brasil	Eliane Prado Marcondes
Igreja Evangelica Assembleia de Deus Ministério Rio de Janeiro	Valéria Rosa dos Santos Fernandes
	Odisséia de Souza Fernandes
OAB – Ordem dos Advogados do Brasil	Sthela Simões Freire
	Flávia Baptista de Melo
Grupo de Mulheres do Brasil Núcleo Taubaté	Suzete Patrícia da Silva
Paróquia São Cristóvão – Cidade Nova	Silvia Angélica Sampaio Ribeiro
	Elizeth de Siqueira Silva

Pindamonhangaba, 13 de abril de 2021.
Comissão Eleitoral

PREFEITURA MUNICIPAL DE PINDAMONHANGABA
CONCURSO PÚBLICO Nº 01/2019
CONVOCAÇÃO

Convocamos a comparecer no Departamento de Recursos Humanos, situado na Rua Deputado Claro César, nº 30, centro, os candidatos nominados a seguir, por ordem de classificação, munidos da seguinte documentação, em original e cópia:
01 - Comprovante de votação da última eleição ou certidão de quitação eleitoral;
02 - Carteira de Identidade;
03 - CPF;
04 - Cartão do PIS/PASEP;
05 - Carteira de Trabalho e Previdência Social – CTPS;
06 - Certidão de Nascimento (solteiro) ou Certidão de Casamento;
07 - Certificado de reservista (sexo masculino);
08 - Comprovante de escolaridade conforme exigido no edital do concurso;
09 - Comprovante de curso básico de informática conforme exigido no edital do concurso;
10 - Comprovante de experiência conforme exigido no edital do concurso;
11 - Atestado de Antecedentes Criminais;
12 - Comprovante de residência;
13 - 01 (uma) foto 3 x 4 colorida (recente);
14 - Certidão de Nascimento dos filhos e dependentes (se houver);
15 - Caderneta de Vacinação - filhos de 0 a 5 anos (se houver);
16 - Declaração de Escolaridade - filhos de 6 a 14 anos (se houver).

RECEPCIONISTA

Dia 23/04/2021 às 14h30
6º GABRIELA APARECIDA DE PAULA OIRING

MARCELO RIBEIRO MARTUSCELLI
SECRETÁRIO MUNICIPAL DE ADMINISTRAÇÃO

PREFEITURA MUNICIPAL DE PINDAMONHANGABA
CONCURSO PÚBLICO Nº 01/2019
CONVOCAÇÃO

Convocamos a comparecer no Departamento de Recursos Humanos, situado na Rua Deputado Claro César, nº 30, centro, os candidatos nominados a seguir, por ordem de classificação, munidos da seguinte documentação, em original e cópia:
01 - Comprovante de votação da última eleição ou certidão de quitação eleitoral;
02 - Carteira de Identidade;
03 - CPF;
04 - Cartão do PIS/PASEP;
05 - Carteira de Trabalho e Previdência Social – CTPS;
06 - Certidão de Nascimento (solteiro) ou Certidão de Casamento;
07 - Certificado de reservista (sexo masculino);
08 - Comprovante de escolaridade conforme exigido no edital do concurso;
09 - Comprovante de experiência conforme exigido no edital do concurso;
10 - Comprovante de Inscrição no Conselho de Classe;
11 - Atestado de Antecedentes Criminais;
12 - Comprovante de residência;
13 - 01 (uma) foto 3 x 4 colorida (recente);
14 - Certidão de Nascimento dos filhos e dependentes (se houver);
15 - Caderneta de Vacinação - filhos de 0 a 5 anos (se houver);
16 - Declaração de Escolaridade - filhos de 6 a 14 anos (se houver).

NUTRICIONISTA

Dia 23/04/2021 às 15h30
2º MONICA CARDOSO FRAGA

MARCELO RIBEIRO MARTUSCELLI
SECRETÁRIO MUNICIPAL DE ADMINISTRAÇÃO

PREFEITURA MUNICIPAL DE PINDAMONHANGABA
CONCURSO PÚBLICO Nº 01/2019
CONVOCAÇÃO

Convocamos a comparecer no Departamento de Recursos Humanos, situado na Rua Deputado Claro César, nº 30, centro, os candidatos nominados a seguir, por ordem de classificação, munidos da seguinte documentação, em original e cópia:
01 - Comprovante de votação da última eleição ou certidão de quitação eleitoral;
02 - Carteira de Identidade;
03 - CPF;
04 - Cartão do PIS/PASEP;
05 - Carteira de Trabalho e Previdência Social – CTPS;
06 - Certidão de Nascimento (solteiro) ou Certidão de Casamento;
07 - Certificado de reservista (sexo masculino);
08 - Comprovante de escolaridade conforme exigido no edital do concurso;
09 - Comprovante de Inscrição no Conselho de Classe;
10 - Atestado de Antecedentes Criminais;
11 - Comprovante de residência;
12 - 01 (uma) foto 3 x 4 colorida (recente);
13 - Certidão de Nascimento dos filhos e dependentes (se houver);
14 - Caderneta de Vacinação - filhos de 0 a 5 anos (se houver);
15 - Declaração de Escolaridade - filhos de 6 a 14 anos (se houver).

MÉDICO DO PROGRAMA SAÚDE DA FAMÍLIA (PSF)

Dia 20/04/2021 às 14h30
5º MARCOS FRANCISCO DIAS MARTINS

MARCELO RIBEIRO MARTUSCELLI
SECRETÁRIO MUNICIPAL DE ADMINISTRAÇÃO

PREFEITURA MUNICIPAL DE PINDAMONHANGABA
CONCURSO PÚBLICO Nº 01/2019
CONVOCAÇÃO

Convocamos a comparecer no Departamento de Recursos Humanos, situado na Rua Deputado Claro César, nº 30, centro, os candidatos nominados a seguir, por ordem de classificação, munidos da seguinte documentação, em original e cópia:
01 - Comprovante de votação da última eleição ou certidão de quitação eleitoral;
02 - Carteira de Identidade;
03 - CPF;
04 - Cartão do PIS/PASEP;
05 - Carteira de Trabalho e Previdência Social – CTPS;
06 - Certidão de Nascimento (solteiro) ou Certidão de Casamento;
07 - Certificado de reservista (sexo masculino);
08 - Comprovante de escolaridade conforme exigido no edital do concurso;
09 - Comprovante de experiência conforme exigido no edital do concurso;
10 - Atestado de Antecedentes Criminais;
11 - Comprovante de residência;
12 - 01 (uma) foto 3 x 4 colorida (recente);
13 - Certidão de Nascimento dos filhos e dependentes (se houver);
14 - Caderneta de Vacinação - filhos de 0 a 5 anos (se houver);
15 - Declaração de Escolaridade - filhos de 6 a 14 anos (se houver).

FISCAL DE OBRAS

Dia 23/04/2021 às 15h00
2º ROBSON MICHELL DA SILVA

MARCELO RIBEIRO MARTUSCELLI
SECRETÁRIO MUNICIPAL DE ADMINISTRAÇÃO

PREFEITURA MUNICIPAL DE PINDAMONHANGABA
CONCURSO PÚBLICO Nº 01/2019
CONVOCAÇÃO

Convocamos a comparecer no Departamento de Recursos Humanos, situado na Rua Deputado Claro César, nº 30, centro, os candidatos nominados a seguir, por ordem de classificação, munidos da seguinte documentação, em original e cópia:
01 - Comprovante de votação da última eleição ou certidão de quitação eleitoral;
02 - Carteira de Identidade;
03 - CPF;
04 - Cartão do PIS/PASEP;
05 - Carteira de Trabalho e Previdência Social – CTPS;
06 - Certidão de Nascimento (solteiro) ou Certidão de Casamento;
07 - Certificado de reservista (sexo masculino);
08 - Comprovante de escolaridade conforme exigido no edital do concurso;
09 - Comprovante de experiência conforme exigido no edital do concurso;
10 - Comprovante de Inscrição no Conselho de Classe;
11 - Atestado de Antecedentes Criminais;
12 - Comprovante de residência;
13 - 01 (uma) foto 3 x 4 colorida (recente);
14 - Certidão de Nascimento dos filhos e dependentes (se houver);
15 - Caderneta de Vacinação - filhos de 0 a 5 anos (se houver);
16 - Declaração de Escolaridade - filhos de 6 a 14 anos (se houver).

DENTISTA

Dia 20/04/2021 às 15H00
3º TALITA FERNANDA DE SOUZA OLIVEIRA

Dia 20/04/2021 às 15H30
4º BRUNA VIANA BARBOSA

MARCELO RIBEIRO MARTUSCELLI
SECRETÁRIO MUNICIPAL DE ADMINISTRAÇÃO

CONSELHO MUNICIPAL DE TURISMO DE PINDAMONHANGABA- COMTUR

CONVOCAÇÃO PARA A 42ª REUNIÃO ORDINÁRIA
BIÊNIO 2020 – 2022

O Conselho Municipal de Turismo de Pindamonhangaba- COMTUR, através de sua Presidente,
CONVOCA:
Os Conselheiros e Conselheiras do COMTUR e a população interessada, para a 42ª reunião ordinária, a saber:

Data: 13/04/2021

Entrar na reunião através do link:
https://us02web.zoom.us/j/88198429423?pwd=UHFFa3VzMmNOUUtobzFjc2p2KzJXdz09

ID da reunião: 881 9842 9423

Senha de acesso: 787179

Horário: 19:00 h (duração máxima 1h 30 min horas).

PAUTA DA REUNIÃO:

1- APROVAÇÃO DA ATA DA 41º REUNIÃO ORDINÁRIA.

2- APRESENTAÇÃO DOS NOVOS CONSELHEIROS REPRESENTANDO O DEPARTAMENTO DE MEIO AMBIENTE: Sr. Rafael Ribeiro Cavalcante de Souza e a Sra. Elis Carolina de Moraes Barbosa

3- APRESENTAÇÃO DO DETUR SOBRE PROJETOS E AÇÕES EM ANDAMENTO

4- COMISSÕES DE TRABALHO – PENDÊNCIAS E DEFINIÇÃO DE TAREFAS PARA PRÓXIMO MÊS.
Calendário Turístico 2021 – Propostas Calendário Turístico 2022
Prioridades, prazos, assuntos emergenciais e definição dos projetos
Cada representação tomar conhecimento ao menos do que consta de sua área no PDT
Consulta a empresas de Cartão sobre prática de "cash back"
Definição de acesso aos recursos do FUMTUR
Grade de formação dos membros do COMTUR
Formalização de aprovação de publicações (mais ágil)
Lista de projetos (de Turismo) da prefeitura pendentes ou a serem encaminhados para a Câmara de Vereadores (para aprovação pelo COMTUR) (exemplo Projeto CISMA)
Reunião (mais ampla) com os vereadores
Lista de projetos para pleitear recursos de emendas impositivas (prazo máximo junho)
Complemento das cadeiras do conselho (aprovação escrutínio secreto)

5- INFORMES E OUTROS ASSUNTOS DE INTERESSE DO COMTUR.

OBS: Os interessados a participar da reunião deverão enviar um e-mail para cadastro para turismo@pindamonhangaba.sp.gov.br
Não serão permitidos assuntos políticos e partidários
As perguntas deverão ser realizadas através do chat, as quais serão analisadas e apresentadas através do mediador.

Pindamonhangaba, 07 de abril de 2021.

Kelly Eugênio Mendonça Faria
Presidente

=EDITAL DE CONVOCAÇÃO=

O Presidente em exercício do S.O.S. – Serviço de Obras Sociais de Pindamonhangaba, no uso de suas atribuições, convida todos os associados em dia com os cofres da Entidade, a participarem da Assembleia Geral, que será realizada dia 19 de abril de 2021, às 17:00, na sede da Entidade, para ser cumprida a seguinte ordem do dia:

a) Eleição da Diretoria e dos membros do Conselho Fiscal para o mandato de 2021/2023. (Não havendo número legal às 17:00 horas, a Assembleia será realizada em 2ª chamada, 01 (uma) hora mais tarde com qualquer número de associados presentes, conforme artigo 19º do Estatuto Social da Entidade.)

Pindamonhangaba, 09 de Abril de 2021

José Benedito Alves Cabral
Presidente

C.R.I.A

OFICIAL DE REGISTRO DE IMÓVEIS, TÍTULOS E DOCUMENTOS E CIVIL DE PESSOAS JURÍDICAS DA COMARCA DE PINDAMONHANGABA, ESTADO DE SÃO PAULO

Pindamonhangaba - SP

EDITAL PARA CHAMAMENTO DE CONFRONTANTES EM PROCESSO DE RETIFICAÇÃO DE MEDIDAS DO IMÓVEL OBJETO DA MATRÍCULA N° 822

OVIDIO PEDROSA JUNIOR, OFICIAL DO REGISTRO DE IMÓVEIS DESTA COMARCA, NA FORMA DA LEI,

FAZ SABER a **MARIETA DINIZ**, que ***Julieta Apparecida Pereira Bicudo***, portadora do RG n° 4.739.645-3-SSP/SP, ***José Roberto Pereira Bicudo***, portador do RG n° 12.659.653-0-SSP/SP, ***José Renato Pereira Bicudo***, portador do RG n° 18.729.846-4-SSP/SP, ***e José Ricardo Pereira Bicudo***, portador do RG n° 18.845.836-0-SSP/SP, ***APRESENTARAM***, nesta Serventia, os documentos exigidos pelo § 1º, do inciso II, do artigo 213, da Lei nº 6.015/1973, c/c item 138 e seguintes do Capítulo XX, das NSCGJ, **para a averbação de RETIFICAÇÃO DE MEDIDAS do imóvel objeto da matrícula n° 822.** O imóvel retificando situa-se na Rua São João Bosco, cadastro NE-11-14-10-110-00. E para que chegue ao conhecimento de todos, expediu-se o presente edital que será publicado em jornal, por dois (02) dias, **podendo a pretensão ser impugnada no Cartório de Registro de Imóveis desta Comarca, situado na Avenida Albuquerque Lins nº 518, no prazo de 15 dias, contados da data da primeira publicação**.

Pindamonhangaba, 07 de abril de 2021.

Ovidio Pedrosa Junior
Oficial Registrador

MUNICÍPIO DE PINDAMONHANGABA
SECRETARIA MUNICIPAL DE ADMINISTRAÇÃO

PORTARIA INTERNA DA SECRETARIA MUNICIPAL DE ADMINISTRAÇÃO N° 286, DE 08 DE ABRIL DE 2021.

Marcelo Ribeiro Martuscelli, Secretário Municipal de Administração, no uso da competência conferida pelo art. 5° do Decreto n° 5.828, 21 de julho de 2020, e considerando o parecer da Comissão Processante, Resolve designar os atuais membros da Comissão do Processo Administrativo Disciplinar n° 005/2020, para dar continuidade à apuração do processo, para que no prazo de 90 (noventa) dias, contados a partir de 23 de março de 2021, sejam concluídos os trabalhos.

Esta portaria entra em vigor nesta data, retroagindo seus efeitos a 23 de março de 2021.

Pindamonhangaba, 08 de abril de 2021.

Marcelo Ribeiro Martuscelli
Secretário Municipal de Administração

Registrada e publicada na Secretaria Municipal de Administração em 08 de abril de 2021.
SMA/egga/Memo 13034/2021.

MUNICÍPIO DE PINDAMONHANGABA
SECRETARIA MUNICIPAL DE ADMINISTRAÇÃO

PORTARIA INTERNA DA SECRETARIA MUNICIPAL DE ADMINISTRAÇÃO N° 288, DE 08 DE ABRIL DE 2021.

Marcelo Ribeiro Martuscelli, Secretário Municipal de Administração, no uso da competência conferida pelo art. 5° do Decreto n° 5.828, 21 de julho de 2020, e considerando o parecer da Comissão Processante, Resolve designar os atuais membros da Comissão do Processo Administrativo Disciplinar n° 006/2012, para dar continuidade à apuração do processo, para que no prazo de 90 (noventa) dias, contados a partir de 27 de fevereiro de 2021, sejam concluídos os trabalhos.

Esta portaria entra em vigor nesta data, retroagindo seus efeitos a 27 de fevereiro de 2021.

Pindamonhangaba, 08 de abril de 2021.

Marcelo Ribeiro Martuscelli
Secretário Municipal de Administração

Registrada e publicada na Secretaria Municipal de Administração em 08 de abril de 2021.
SMA/egga/Memo 13.038/2021.

MUNICÍPIO DE PINDAMONHANGABA
SECRETARIA MUNICIPAL DE ADMINISTRAÇÃO

PORTARIA INTERNA DA SECRETARIA MUNICIPAL DE ADMINISTRAÇÃO N° 289, DE 08 DE ABRIL DE 2021.

Marcelo Ribeiro Martuscelli, Secretário Municipal de Administração, no uso da competência conferida pelo art. 5° do Decreto n° 5.828, 21 de julho de 2020, e considerando o parecer da Comissão Processante, Resolve designar os atuais membros da Comissão do Processo Administrativo Disciplinar n° 010/2018, para dar continuidade à apuração do processo, para que no prazo de 90 (noventa) dias, contados a partir de 24 de março de 2021, sejam concluídos os trabalhos.

Esta portaria entra em vigor nesta data, retroagindo seus efeitos a 24 de março de 2021.

Pindamonhangaba, 08 de abril de 2021.

Marcelo Ribeiro Martuscelli
Secretário Municipal de Administração

Registrada e publicada na Secretaria Municipal de Administração em 08 de abril de 2021.
SMA/egga/Memo 13.019/2021.

cotidiano

Programa de castração de animais oferece 100 vagas para Castolira

Divulgação

O programa de castrações executado pelo Centro de Proteção e Atendimento Animal (Cepatas) da Prefeitura de Pindamonhangaba abriu inscrições para o Castolira. As pessoas poderão realizar o cadastro para castração de animais na segunda-feira (dia 12), a partir das 9 horas, pela plataforma 1Doc https://pindamonhangaba.1doc.com.br/atendimento - que terá um link específico para a iniciativa. Para esta fase serão ofertadas 100 vagas, preferencialmente para cadelas.

O solicitante deverá preencher a ficha de inscrição, anexar cópias de RG, CPF, comprovante de endereço atualizado e Cadastro Único. A inscrição só será concluída após anexar todos os documentos, pois foram colocados como itens obrigatórios. Dados sobre o animal também deverão ser informados durante o ato.

Serão atendidos até dois animais por residência. Após a inscrição, a equipe do Cepatas vai entrar em contato com o tutor do animal (por meio do telefone de contato que ele deixou no ato da inscrição), informando dia, horário e cuidados pré-cirúrgicos.

As castrações para cães e gatos realizadas pela Prefeitura acontecem por região específica a cada mês. Até o final do ano a expectativa é realizar a castração de mil animais em todo o município. O programa já beneficiou a região do Ribeirão Grande, Goiabal e Bem Viver, evitando crias indesejáveis e aumento do abandono.

Todos os animais castrados pelo programa da Prefeitura receberão um microcircuito eletrônico, de tamanho aproximado a um grão de arroz, sendo assim possível implantá-lo sob a pele. O microchip para animais contém um código exclusivo e inalterável que transmite informações específicas.

"Isso significa que os animais serão monitorados por uma plataforma. É como se fosse um 'GPS dos cachorros', em que o microchip está atrelado ao CPF do tutor. A Prefeitura tem condições de monitorar esse animal: se ele se perder, teremos mais chances de localizá-lo ou, se por alguma razão esse animal sofreu maus tratos ou foi abandonado, nós também vamos localizar o tutor responsável", explicou a veterinária Fernanda Mussi.

De acordo com a veterinária Marcela Cristoff, A castração previne doenças, diminui a agitação, reduz a agressividade, acaba com cios e gestações indesejadas e prolonga a vida. "Mesmo que o animal não saia pra rua e só fique dentro de casa, a castração faz um bem enorme para a saúde dele", garantiu.

Shopping Pátio Pinda e Grupo AD promovem campanha nacional nas redes sociais de incentivo à vacinação

Divulgação

O Shopping Pátio Pinda e o Grupo AD Shopping, maior administrador independente de shopping centers do País e que em 2021 completa 30 anos, realizam uma campanha nas redes sociais de incentivo à vacinação contra a covid-19. A #JuntosPelaVacina tem como objetivo mobilizar a população e salientar a importância de se vacinar neste momento. Além da mobilização nas redes, na campanha desenvolvida pela agência Alchemy, a administradora também atua em frentes de apoio nos municípios onde estão localizados seus 40 empreendimentos, para que os espaços possam ser utilizados como postos de vacinação, como é o caso do Shopping Pátio Pinda.

"O início da imunização é um momento esperado e essencial para toda a população. Os shoppings exercem influência relevante junto à sociedade e é de fundamental importância fortalecer essa mensagem de conscientização e levar esperança de um mundo melhor para todas as pessoas neste momento. Por isso, estruturamos essa campanha, que reúne uma forte rede de apoio em nossos 40 empreendimentos, para enfatizar a importância de se vacinar", afirma Christian Magalhães, Head de Marketing Corporativo da AD Shopping.

Presente nas cinco regiões do País, a administradora também formalizou um ofício para as prefeituras das cidades onde estão localizados os shoppings que administra, e colocou seus espaços à disposição dos órgãos de saúde, como eventuais postos de drive-thru para a campanha de vacinação. Além de atenderem a todos os protocolos sanitários, são pontos estratégicos e de fácil acesso, que podem fazer a diferença durante o período de imunização para a sociedade.

Entre os empreendimentos que já contam com postos ativos, está o Shopping Pátio Pinda, que desde o dia 9 de fevereiro está à serviço da população local apta para ser vacinada contra a covid-19, conforme cronograma divulgado pela prefeitura da cidade.

O Shopping Pátio Pinda também faz parte dos pontos selecionados para realizarem a vacinação contra a H1N1, que inicia na próxima segunda-feira, 12 de abril, das 8h às 11h30 e das 13h às 16h.

O cronograma completo pode ser conferido nas redes sociais e site da prefeitura da cidade (www.pindamonhangaba.sp.gov.br) e do Shopping Pátio Pinda (www.patiopinda.com.br).

Secretaria de Cultura e Turismo incentiva projeto cultural para moradores de zonas periféricas

O projeto "Viver com Arte é Bem Viver" promove oficinas de danças urbanas e rodas literárias, visando desenvolver o convívio dos munícipes com a arte, por meio da dança e da literatura. A ideia inicial do projeto era fazer as oficinas no Residencial Bem Viver, porém com a pandemia foi reajustado para o modo virtual. O projeto é contemplado pelo Edital 02/2020 Linguagens Artísticas - Lei Aldir Blanc/FMAPC. As oficinas estão disponíveis nas redes sociais do projeto: https://www.facebook.com/projetovivercomarte https://www.instagram.com/projetovivercomarte/

A idealizadora, proponente e coordenadora do projeto, Lúcia Dias, conta que o principal objetivo é facilitar o acesso à cultura para as populações marginalizadas. "O projeto Viver com Arte é Bem Viver surgiu da oportunidade que veio com o edital patrocinado pela Lei Aldir Blanc que a Secretaria de Cultura de Pindamonhangaba promoveu em nossa cidade. Eu sempre acreditei que o investimento e patrocínio da Cultura de Pinda precisam acontecer nas periferias e valorizar as minorias. Dessa forma, propus um projeto que levasse oficinas de danças urbanas e rodas literárias em um dos espaços mais vulneráveis de nossa cidade. Infelizmente, com a pandemia, o projeto todo precisou acontecer de forma online. As oficinas de danças e de literatura sobre o livro "Heroínas Negras Brasileiras em 15 Cordéis", de Jarid Arraes, estão publicadas nas redes sociais. O projeto também promoveu a produção de um curta, baseado no cordel de Carolina Maria de Jesus, dirigido por Djalma Demétrio Jr. e estrelado pela atriz Márcia de Oliveira", finalizou Lúcia Dias.

Divulgação

história

Altair Fernandes Carvalho
(altairfernandes@hotmail.com)

A segunda-feira que o comércio da Pinda antiga amanheceu em chamas

Ainda entre as publicações do jornal Tribuna do Norte relacionadas ao sensacionalismo temos um fato interessante ocorrido em julho de 1921: o incêndio de um estabelecimento comercial localizado na região central da cidade.

A edição de 21/7/1921 divulgou a notícia do sinistro acontecimento com o título: "Pavoroso incêndio – A 'Casa Comercial' é devorada pelas chamas". Em seguida, o jornal acrescenta "Os soldados do Corpo de Trem", fazendo referência aos militares da unidade militar do Exército instalada no município naquele tempo, o 2º Corpo de Trem. Pindamonhangaba só viria a contar com uma unidade do Corpo de Bombeiros, 62 anos depois, em 1982.

Arquivo TN

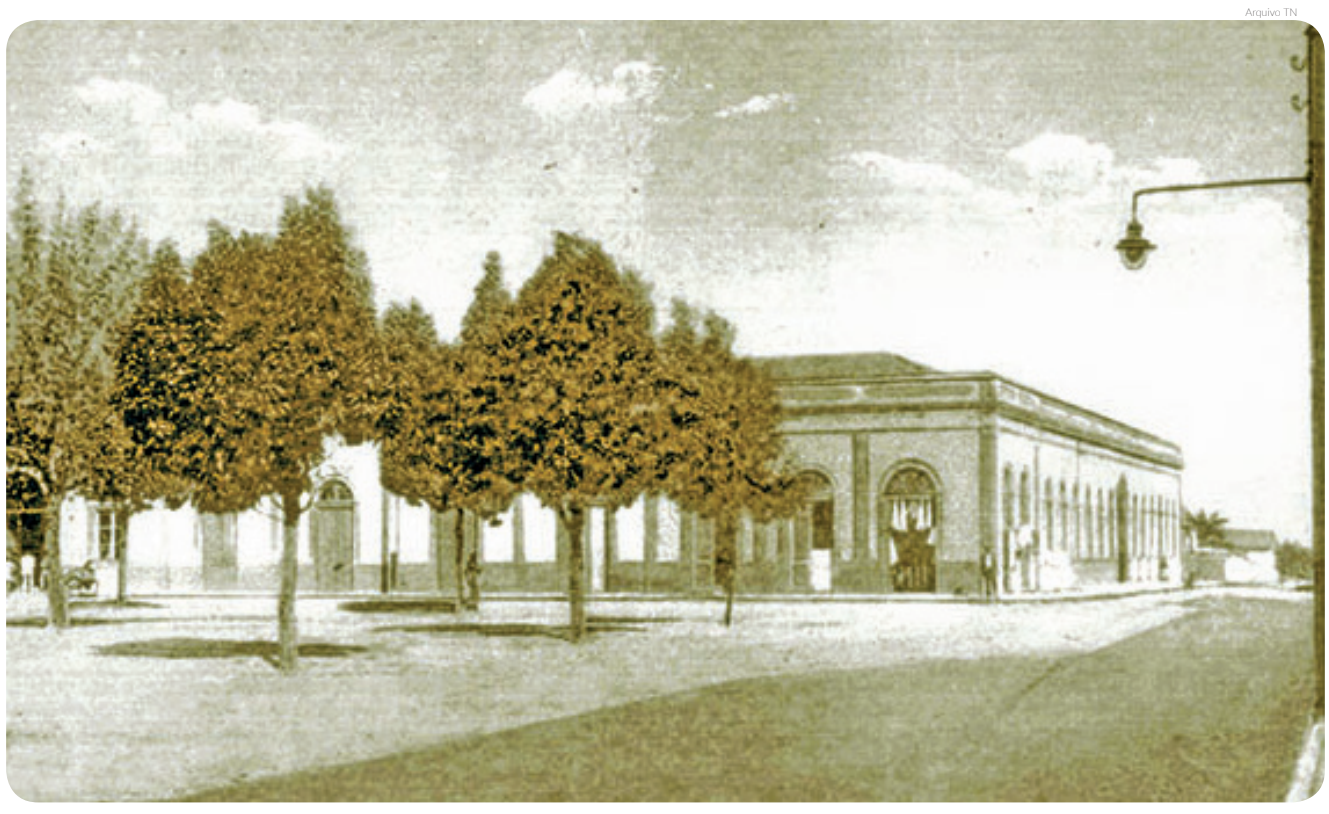

Em 1919, quartel do Corpo de Trem passou a ocupar prédio construído para o mercado municipal. Dependências reformadas para esta finalidade, hoje abrigam o 2º Batalhão de Engenharia e Combate

O início das chamas

O jornal Tribuna do Norte assim contava o trágico ocorrido:

"Na madrugada de domingo último para segunda-feira, pelas três horas, mais ou menos, manifestou-se violento incêndio na Casa Comercial de propriedade do Sr. João Alves de Mello, honrado negociante estabelecido há anos nesta cidade, à rua 7 de Setembro, antiga rua dos Andradas". Não confundir com a atual rua 7 de Setembro (a da praça inaugurada recentemente próxima à passagem de nível). Aqui é oportuno ressaltar que na Pindamonhangaba da primeira metade do século XX os político em exercício trocavam facilmente as denominações das vias e logradoros públicos. Depois de haver mudado de rua dos Andradas para 7 de Setembro a rua à qual estamos nos referindo passou a ser (não mais mudando): a atual rua Deputado Claro Cesar.

Segundo o redator da Tribuna da época, dado o alarme do incêndio, a vizinha moradora em frente à loja incendiada avisou o Sr. Antonio Brandão, proprietário do Hotel Brandão, que solicitou ajuda do 2º Corpo de Trem.

O comparecimento dos soldados foi imediato, porém, apesar de seus esforços para combater as chamas que ameaçavam destruir tudo, faltava-lhes o essencial... a água! Conta que eram tão fortes as labaredas que o forro e o madeiramento do telhado foram num instante atingidos, tudo desabando em questão de minutos.

Os valentes soldados da unidade do Exército Brasileiro aqui aquartelados conseguiram, no entanto, com grande dificuldade, salvar a "burra" (denominação dada à caixa que servia de cofre) e também algumas mercadorias.

Unidos contra as chamas

O articulista TN assim prossegue em sua narrativa do acontecimento trágico: *"O Sr. Luiz Bocco, os valorosos soldados do Corpo de Trem, empregados da Câmara e populares lutavam contra as chamas dentro do próprio edifício, entre uma fumarada enorme, mas tudo faziam inutilmente , porque a água, infelizmente, não era bastante para dominar o incêndio".*

Eram já 5 horas e o fogo continuava a devastar tudo, rebentavam-se garrafas, barris de bebidas; de vez em quando ouviam-se fortes estampidos que faziam voar pelas ruas inúmeros estilhaços, fragmentos de telhas, que já cobriam grande parte dessas mercadorias".

Pelas seis horas, já as ruas adjacentes estavam repletas de populares que assistiam apavorados a continuação do incêndio, que de forma alguma podia ser dominado".

Entre as providências tomadas pelas autoridades do município destacaram-se: a iniciativa do presidente da Câmara, Dr. Alfredo Machado, mandando colocar sobre as paredes, que ameaçam desabar, grandes e grossos caibros (serviço feito pelos próprios funcionários da Câmara); o delegado Dr. Octacílio Rodrigues Paes (interino) ordenou aos policiais que dispersassem os curiosos e colocou guardas nas esquinas da Praça Monsenhor Marcondes e da avenida Fernando Prestes, proibindo o trânsito de veículos *"para não interceptar o serviço, nem pisarem sobre os condutores de borracha que atravessavam a rua".*

As horas passavam e as chamas continuavam , *"eram dez horas quando os soldados tentaram revolver todo aquele montão de objetos ainda não atingido pelo incêndio, mas nada conseguiram. Espalharam então pela rua objetos de ferro, bronze, latas que continuavam intactas, barris de bebidas, barricas etc.".*

Segundo o jornal Tribuna, a origem do fogo era desconhecida, mas eram muitas as versões e comentários que circulavam entre o povo. De concreto mesmo era sabido que o proprietário da casa incendiada havia notado que uma escada que se achava fora do armazém fora encontrada em diferente lugar, e que o portão contíguo ao estabelecimento estava aberto. Isso levava a desconfiar que ali penetrara um ladrão e que, ao sair, deixara a luz que usava ou algum fósforo aceso, o que teria provocado o fogaréu.

Segundo o jornal a casa e as mercadorias estavam seguradas na Companhia "Aliança da Bahia", da qual eram agentes em Pindamonhangaba os senhores Vieira Ferraz & Cia.

O incêndio não foi criminoso

Em sua edição posterior, a Tribuna dá a notícia da chegada ao município do senhor Dorival Augusto da Silva, representante da "Aliança Bahia", companhia da qual a casa incendiada era uma das seguradas.

O referido visitante teria feito um rigoroso inquérito e o delegado inquirido cinco ou sete testemunhas, ficando provado que o incêndio fora casual.

O prejuízo teria sido calculado pelo proprietário em 70 contos de réis. *"A companhia, que é uma das mais importantes do Brasil, vai pagar a quantia de 50 contos, importância do seguro feito pelo proprietário da Casa Comercial"*, destacava a Tribuna, complementando que *"... foram postas em leilão todas as mercadorias que puderam salvar do incêndio, bastante avariadas".*

Agradecimento da Tribuna

O jornal Tribuna do Norte não deixou de destacar a gratidão aos que combateram o fogo na loja: sargentos, duas esquadras de cabos e os soldados do 2º Corpo de Trem, cujo comandante era o major Armando de Paiva Chaves; sargento Ovídio Lacomba, comandante da Força Pública que atuava em Pinda, demais civis envolvidos voluntariamente no combate às chamas.

Arquivo Pessoal

Em 1921, militares do 2º Corpo de Trem atuaram como primeiro Corpo de Bombeiros de Pindamonhangaba

Lembranças Literárias

Soneto

Ontem, sorrindo, a virgem linda e flava,
tinha um fulgor no olhar, resplandecia!
Hoje, agourenta, veio a morte fria.
Que a levou, presa enfim, como uma escrava!...

Aquele rosto moço que lembrava
todo um poema de vida e de alegria
jamais verei, dizia (e aqui chorava
a minh'alma num grito de agonia)...

Ao longe, alveja entanto o cemitério,
todo tristeza e dor, todo mistério...
E a alma da gente, se confrange inteira!...

E aquele rosto lindo que ora passa
num sono azul, feliz, lirial, sem jaça,
há de ser uma pútrida caveira...

Cândido Dinamarco,
Tribuna do Norte, 3 de abril de 1921

Depositphotos

Anúncio de Antigamente

Publicava-se no jornal Tribuna do Norte em 1921