

Pinda registra queda de 15% em acidentes de trânsito em junho

Divulgação



O município de Pindamonhangaba registrou uma queda de 15% no número de ocorrência de acidentes de trânsito durante o mês de junho, no comparativo com o ano passado. Neste ano, foram registrados 64 acidentes de trânsito contra 75 no mesmo período de 2020. Os dados foram divulgados no dia 22 de julho pelo Sistema Infosiga do Governo do Estado de São Paulo, um banco de dados com informações de acidentes de trânsito de todo o Estado.

PÁG. 3

Cidade registra 1 óbito, 59 casos novos e 147 recuperados de Covid-19

PÁG. 5

PREVISÃO DO TEMPO
PINDAMONHANGABA

28°



13°

PREDOMÍNIO DE SOL

UV6

Fonte: CPTEC/INPE

Alerta de temperaturas muito baixas para os próximos dias

A partir desta quarta-feira (28), uma onda de frio, que pode ser a maior de todo o inverno, deve atingir o Estado de São Paulo derubando as temperaturas e trazendo a possibilidade de geada até mesmo na região metropolitana da capital paulista.

PÁG. 4

Pinda conquista três pódios na abertura do "Ranking Paulista de Ciclismo"

PÁG. 2

Dados foram divulgados pelo Infosiga do Governo do Estado de São Paulo

PÁG. 4

Prefeitura leva programa de castração gratuita para região central de Moreira César e do Pasin

O programa de castrações executado pelo Cepatas (Centro de Proteção e Atendimento Animal) da Prefeitura de Pindamonhangaba continua em ritmo acelerado e agora chega a diversos bairros do Distrito de Moreira César.

As inscrições para a castração de cães e gatos terá ini-

cio nesta sexta-feira (30) na Subprefeitura de Moreira César e beneficiará 100 animais da região central de Moreira César e outros 100 animais da região do Pasin e Mantiqueira. O programa beneficia preferencialmente as fêmeas e tem um limite de dois animais por residência.



Lucillo Babini



Santuário ecológico: empresário apresenta projeto para turismo de aventura

Verdadeiro santuário ecológico em meio às montanhas do bairro das Oliveiras, a Fazenda Maynô abriu suas portas para a equipe da secretaria de Cultura e Turismo da Prefeitura de Pin-

damonhangaba em mais uma visita técnica.

Com uma vista privilegiada, o local conta com trilhas, cachoeiras, tirolesa, rapel, entre outras atividades de aventura; além de um mirante de tirar o fôlego.

A Fazenda Maynô fica na rodovia Dr. Caio Gomes Figueiredo, com entrada pelo acesso à Pedreira Anhanguera.

Durante a visita, o proprietário José Olímpio Mattos falou dos projetos turísticos para a fazenda

PÁG. 3

Editorial

Em perfeita harmonia

Vista privilegiada. Trilhas. Cachoeiras. Tirolesa. Rapel. Faz tempo que o chamado turismo de aventura vem conquistando cada vez mais adeptos no Brasil.

Também não é pra menos: juntar montanhas, cachoeiras, esportes radicais, apreciando um céu azul e o colorido das árvores e das flores é unir beleza natural à adrenalina; e isso faz a cabeça de muitos turistas.

O município de Pindamonhangaba é privilegiado não só por estar estrategicamente entre o eixo 'Rio-São Paulo' – grandes centros urbanos –, mas também por possuir uma riqueza natural exuberante, além de muita beleza arquitetônica e cultural.

Seja qual for o objetivo, a cidade costuma ter bastantes opções: se for para se aventurar nas cachoeiras e trilhas, há diversas alternativas; se for para um lazer mais reservado, mais silencioso ou até mais religioso, também há opções.

Na gastronomia, a diversidade é ainda maior, saindo dos pratos típicos do interior aos mais requintados; passando pelos mais alternativos, que usam Pancs, Plantas Alimentícias Não Convencionais, por exemplo.

Cientes dessa vasta diversidade, empresários têm investido no município, buscando fomentar o turismo ecológico, aliando sossego e harmonia em meio à natureza.

Na edição de hoje trazemos uma matéria sobre um novo empreendimento no bairro das Oliveiras, que pretende exaltar o nome do município, através de um verdadeiro santuário ecológico em meio as verdes montanhas de Pindamonhangaba.

Scortecci e União Brasileira de Escritores realizam evento a Jorge Amado

Encontro virtual marca os 109 anos de nascimento e 20 anos de falecimento do escritor brasileiro

O Grupo Editorial Scortecci, com apoio da União Brasileira de Escritores, realizará, em agosto, um evento que marca os 109 anos de nascimento e 20 anos de falecimento do escritor brasileiro.

O encontro ocorrerá no dia 10 de agosto de 2021, uma terça-feira, por meio virtual, com acesso público e gratuito; e tem como objetivo homenagear o baiano Jorge Amado (Itabuna, 10.8.1912 - Salvador, 6.8.2001), um dos mais premiados e traduzidos escritores brasileiros.

Autor de vasta obra com adaptações para televisão, teatro, cinema e traduções em dezenas de países e idiomas, Jorge Amado participou ativamente da vida política, intelectual e literária do país, recebeu inúmeros

prêmios e títulos nacionais e internacionais, tendo sido eleito, em 1961, para a Academia Brasileira de Letras.

A vida e a obra de Jorge Amado serão lembradas e celebradas com a participação especial de familiares e amigos, que apresentarão depoimentos e comentários sobre sua relação com o escritor, leitura de textos e informações sobre as atividades da Fundação Casa de Jorge Amado.

Ao final do evento, serão sorteados livros de Jorge Amado e de Zélia Gattai, além de caneca comemorativa dos 40 anos da Scortecci Editora.

Link de acesso para entrar na sala no dia do evento: <https://us02web.zoom.us/j/7254675353>.

EXPEDIENTE

Tribuna do Norte

Fundação Dr. João Romeiro

Criada pela Lei Nº 1.672 de 6 de Maio de 1980 - Órgão mantenedor do Jornal Tribuna do Norte - CNPJ: 50455237/0001-35 - Prédio Domingos José Ramos Mello (Gaúcho)

PRESIDENTE DA FUNDAÇÃO E JORNALISTA RESPONSÁVEL:
Jucélia Batista Ferreira
MTB Nº 57.570/SP

RESPONSABILIDADE:
Os textos assinados são de inteira responsabilidade do autor.

REDAÇÃO E BALCÃO DE ANÚNCIOS:

Praça Barão do Rio Branco, 25, Centro. Tel. (12) 3644-2077
CEP 12.400-280
Pindamonhangaba/São Paulo

REPRESENTANTE COMERCIAL:
Edson França Reis
comercial@jornaltribunadonorte.net

IMPRESSÃO:
S. Billota e Billota Ltda - ME -
(12) 3301-5005 - Lorena/SP.

www.jornaltribunadonorte.net
contato@jornaltribunadonorte.net

Pinda conquista três pódios na abertura do “Ranking Paulista de Ciclismo”

A equipe de ciclismo de Pindamonhangaba (UniFunvic/Semelp/Gelog) esteve na disputa da etapa de abertura do “Ranking Paulista de Ciclismo de Estrada”, realizada entre os dias 24 e 25 de julho, em um circuito na cidade de Mogi das Cruzes (SP).

As provas tiveram início no sábado (24), com Luciene Silva garantido a medalha de prata na Elite, após o pelotão percorrer 19 voltas no circuito montado na avenida das Orquídeas. Ainda no sábado, Vitor Manzo ficou com a medalha de bronze na categoria Júnior.

Já no domingo (25), foi a vez da Elite masculino - entrar em ação. O pelotão multicolorido do ciclismo paulista, que há tempos não se reunia devido a pandemia, deu um show em Mogi das Cruzes. Foram 136 km de disputa no mesmo circuito do dia anterior.

A equipe fez uma boa prova e, no final, Rodrigo Melo, o Didi, conquistou a medalha de bronze, fechando a participação de Pindamonhangaba na abertura do ‘Paulista’, com três ciclistas no pódio.

O técnico Francisco Manzo avaliou como positiva a participação da equipe na competição. “Foi positivo nossa participação nesse retorno do Paulista, pois participamos de três categorias e nas três



O técnico Francisco Manzo avaliou como positiva a participação da equipe na competição

tivemos um ciclista no pódio. Na Elite, no ranking por equipes, fomos a primeira colocada. Isso mostra o potencial da equipe, que vem melhorando após essa longa parada por causa da pandemia”, destaca. “Agora é pensar nos próximos desafios”, finaliza Manzo.

Reforço no feminino

O time feminino ganhou um grande reforço para a sequência da temporada. Trata-se de Ana Paula Polegatch, ciclista com várias conquistas importantes no currículo, como diversos títulos brasileiros. Ela foi anunciada como reforço, na sexta-feira, dia 23 de julho, e deve integrar-se a equipe a partir do dia 1º de agosto.

“Estou muito empolgada de

estar entrando para a UniFunvic, uma equipe que eu admiro muito, sempre admirei e faz um excelente trabalho. Pretendo dar o meu máximo para ajudar a equipe e acredito que vai ser um excelente temporada”, destaca Ana Paula Polegatch que tem como principal meta para 2021 a boa preparação para o ‘Campeonato Brasileiro de Estrada’.

Patrocinadores: Prefeitura de Pindamonhangaba, Semelp (Secretaria Municipal de Esporte e Lazer de Pindamonhangaba); UniFunvic – Centro Universitário; Gelog; Bicycles Orbea; Penks Vestuário e FastCycle
Apoio: Géis Going, Logos Design, PortalR3 e Bike76.com

Defesa Civil e Bombeiros combatem incêndio em residência no Alto Cardoso

A Defesa Civil de Pindamonhangaba foi acionada pelo Corpo de Bombeiros, na tarde do último dia 22, para dar apoio a um incêndio residencial no bairro Alto do Cardoso, em trabalho conjunto.

Após o combate ao incêndio, a Defesa Civil interditou o imóvel até que seja feita a vistoria do Corpo Técnico de Engenharia da Prefeitura.

Segundo o diretor da Defesa Civil, Michel Casiano, após questionar o morador sobre o suposto motivo do incêndio, foi relatado que ele jogou uma “bita” de cigarro no corredor e saiu para pegar reciclagem, e que quando



voltou, a casa já estava em chamas. Ele relatou também ter problemas com dependência química (álcool) e que o imóvel era herança de família.

Após acionar familiares para abrigo e suporte ao morador, o caso foi encaminhado à Secretaria de Assistência Social para análise.

Equipe de Turismo prossegue com as visitas técnicas em pontos turísticos de Pindamonhangaba

O Departamento de Turismo da Prefeitura de Pindamonhangaba prosseguiu com as visitas técnicas neste fim de semana.

No último sábado (24) o secretário adjunto de Cultura e Turismo, Ricardo Flores, e o diretor de Turismo, Fábio Vieira, estiveram presentes na primeira edição do “American BBQ”, que aconteceu no Restaurante Colmeia.

O evento comandado pelo Pit Master Daniel Machado, especialista nesta modalidade de churrasco, contou ainda com as apresentações dos músicos Vanessa Silva, Marcus Ronconi, Borracha na Bateria, Sol Maclove e nos intervalos o DJ Serginho. Os artesãos da cidade também expuseram seus trabalhos no evento.

Na tarde do domingo (25) a equipe visitou o Parque da Cidade, onde foi montado um stand com material gráfico para oferecer e indicar informações turísticas da cidade, fomentando cada vez mais os



atrativos de Pindamonhangaba. A equipe levou a van que opera como Centro de Informações Turísticas.

De acordo com o secretário adjunto de Cultura e Turismo, Ricardo Flores, as visitas técnicas buscam fazer um mapeamento das atrações turísticas

do município, com o objetivo de fomentar o retorno das atividades quando a pandemia permitir. “Nossas visitas técnicas têm o objetivo de conhecer de perto os locais que Pinda tem a oferecer e também apresentar nossa proposta de um novo turismo”, finaliza Ricardo Flores.

Pinda registra queda de 15% em acidentes de trânsito em junho

O município de Pindamonhangaba registrou uma queda de 15% no número de ocorrência de acidentes de trânsito durante o mês de junho, no comparativo com o ano passado. Neste ano, foram registrados 64 acidentes de trânsito contra 75 no mesmo período de 2020. Os dados foram divulgados no dia 22 de julho pelo Sistema Infosiga do Governo do Estado de São Paulo, um banco de dados com informações de acidentes de trânsito de todo o Estado.

Segundo os dados, alguns pontos críticos do trânsito de Pindamonhangaba, como a rotatória do Tenda (localizada no anel viário e acesso a região Leste) e a rotatória João do Pulo (localizada no anel viário e avenida Nossa Senhora do Bom Sucesso) não tiveram nenhum registro de acidente

de trânsito.

Os locais que registraram mais acidentes no município, durante o último mês de junho, foram avenida Nossa Senhora do Bom Sucesso (trevo de acesso ao Distrito Industrial) com 5 ocorrências, Rua São José (bairro Campo Alegre) com 4 acidentes e a avenida Manoel César Ribeira (trecho do bairro Cidade Nova) com 3 ocorrências.

“Estamos trabalhando constantemente na identificação dos pontos críticos e realizando ações para reduzir ainda mais o número de acidentes. No acesso ao Distrito Industrial esperamos reduzir as ocorrências em virtude da construção dos canteiros físicos que trarão mais segurança para quem acessa a rotatória”, afirmou o secretário adjunto de Segurança, José Vidal Fran-

ça.

A Prefeitura de Pindamonhangaba vem intensificando ações como revitalização da sinalização horizontal de trânsito, instalação de semáforos, colocação de placas indicativas e implantação de redutores de velocidade com o objetivo de tornar o trânsito mais humanizado.

Durante o último mês de junho, o município registrou três óbitos vítimas de acidentes de trânsito, sendo um homem de 56 anos envolvido em atropelamento na rodovia Floriano Pinheiro (SP 123 – km 29), outro atropelamento na avenida Nicanor Ramos no Araretama, em que um ônibus fez uma vítima de 72 anos e outro atropelamento de um homem de 54 anos.

“A maioria destes acidentes fatais acontece em rodovias



estadual e federal, muitas vezes por imprudência. Estamos sempre pedindo junto ao DER

mais ações de segurança; e fazendo a nossa parte em vias municipais”, explicou França.

Santuário ecológico: empresário apresenta projeto para turismo de aventura

Um verdadeiro santuário ecológico em meio as verdes montanhas do bairro das Oliveiras em Pindamonhangaba. Esta é a Fazenda Maynô – que abriu suas portas para a equipe da secretaria de Cultura e Turismo da Prefeitura de Pindamonhangaba em mais uma visita técnica.

Com uma vista privilegiada, o local conta com trilhas, cachoeiras, tirolesa, rapel, entre outras atividades de aventura; além de um mirante de tirar o fôlego.

O proprietário José Olímpio Mattos e sua família receberam a equipe da prefeitura – que estava acompanhada pelo prefeito Isael Domingues, pela presidente do Fundo Social Cláudia Domingues, pelo vereador ‘Julinho Car’, entre outros convidados – a conhecerem o espaço, que tem projetos ousados para o ecoturismo e também para o lazer e o descanso de famílias e de grupos que curtem relaxar em meio à natureza.

“Um lugar maravilhoso! Fomos muito bem recebidos pelos proprietários. O José Olímpio

nos apresentou um pouco desse paraíso e explanou sobre futuros projetos turístico para este santuário. Tudo está sendo feito e pensado com muito carinho para o desenvolvimento turístico de nossa Pindamonhangaba”, comentou o secretário adjunto de Cultura e Turismo, Ricardo Flores.

O prefeito Isael Domingues acrescentou que “Pindamonhangaba tem muito potencial para o turismo de aventura, gastronômico e religioso. Esta iniciativa é muito bem-vinda e tenho certeza que contribuirá ainda mais para fomentar a cultura e o turismo em nosso município”, ressaltou.

Também estiveram presentes no local, auxiliando nos esportes de aventura, uma equipe da Apoena Ecoturismo & Turismo de Aventura.

A Fazenda Maynô fica na rodovia Dr. Caio Gomes Figueiredo, com entrada pelo acesso à Pedreira Anhanguera. Assim que as atividades da fazenda estiverem totalmente implantadas, serão divulgadas para agendamento.



Empresário apresenta projeto de ecoturismo para a região das Oliveiras



Prefeitura cria Comissão Municipal do Bicentenário da Independência em Pindamonhangaba

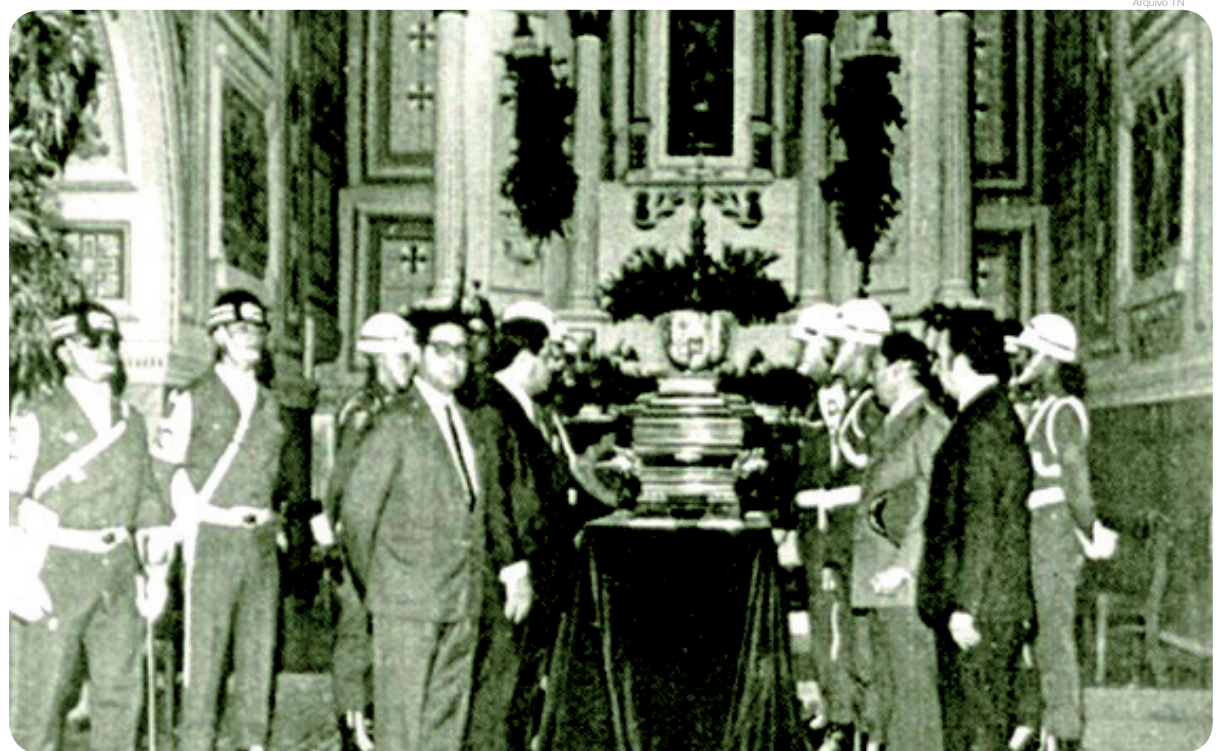

Restos mortais de Dom Pedro I pernoitaram na Igreja São José, nas comemorações de 1972

O prefeito Isael Domingues assinou recentemente a Portaria Geral nº 5.584 constituindo a Comissão Municipal do Bicentenário da Independência, que organizará os festejos em Pindamonhangaba para as comemorações dos 200 anos da Proclamação da Independência, a ser celebrado em 7 de setembro de 2022.

As comemorações da Independência do Brasil no município têm um caráter excepcional e se deve ao fato da participação histórica de dez pindamonhangabenses que integraram a Guarda de Honra de Dom Pedro, atuando no ato heróico, em 7 de setembro de 1822, nas colinas do Ipiranga, na capital paulista.

A Guarda de Honra de Dom Pedro era composta por 35 membros e Pindamonhangaba contribuiu com o maior número de voluntários, dez. Os demais integrantes eram de Taubaté (6), Guaratinguetá (2), Paraibuna (1), Mogi das Cruzes (1), Areias (1), nove cidades do Rio de Janeiro e cinco da Corte.

Os pindamonhangabenses

saíram do marco zero do município, onde se integraram à Guarda de Honra, quando Dom Pedro passou pela cidade em 20 de agosto de 1822, rumo a São Paulo, para o histórico ato que nos libertou do governo de Portugal.

“Temos motivos especiais para celebrar essa data, pois um dos comandantes da Guarda de Honra de Dom Pedro no Grito do Ipiranga foi o pindamonhangabense coronel Manuel Marcondes de Oliveira e Melo, que ao lado de outros nove filhos desta terra, testemunharam o Grito da Independência”, ressaltou o prefeito.

Comemorações

Pindamonhangaba sempre celebrou com grandiosos eventos as datas comemorativas ao 7 de Setembro. Em 1922, nas comemorações do Centenário, o município inaugurou na Praça Monseñor Marcondes um obelisco para homenagear os 10 filhos da cidade que integraram a Guarda de Honra de Dom Pedro. Já em 1972, nas comemorações do sesquicentenário da Independência, as solenidades trouxeram os restos

mortais de Dom Pedro de Portugal para o Brasil, e na região apenas Pindamonhangaba e Aparecida receberam os restos de sua alteza.

Comissão

A Comissão do Bicentenário nomeada pelo prefeito Dr. Isael conta com representantes do poder público e da comunidade e ficou constituída pelos seguintes integrantes: Alcemir José Ribeiro Palma (Secretário de Cultura e Turismo), Alexandre Pereira Costa (Secretário Adjunto de Governo e Serviços Públicos), Fábio de Oliveira Vieira (Diretor de Turismo), Jálisses Pereira Duarte (Diretor de Captação de Recursos), Pedro Henrique Motta Ribeiro (Diretor de Serviços Públicos), Rodrigo de Souza Godoi (Assessor de Gabinete), Rodrigo Lóssio Ferreira (Chefe de Gabinete), Raphael Guedes Maia (representante do Exército Brasileiro), Ana Maria Guimarães Iadeluca e José Luiz Gândara Martins (Presidente e Membro do Conselho Municipal de Patrimônio Histórico, Ambiental e Arquitetônico de Pindamonhangaba).

Alerta de temperaturas muito baixas para os próximos dias

A partir desta quarta-feira (28), uma onda de frio, que pode ser a maior de todo o inverno, deve atingir o Estado de São Paulo derrubando as temperaturas e trazendo a possibilidade de geada até mesmo na região metropolitana da capital paulista.

De acordo com o Inmet (Instituto Nacional de Meteorologia), as menores temperaturas na região Sudeste deverão ocorrer entre a quinta (29) e a sexta-feira (30), com temperaturas negativas, em torno de -2°C e -3°C , na Serra da Mantiqueira.

Na região metropolitana da capital, as máximas devem ficar abaixo de 15°C e a mínima pode ser de 3°C na quinta-feira; e na sexta-feira (30), segundo o Inmet, há previsão de geada em todo o estado de São Paulo.



Assistência social intensifica abordagem de enfrentamento ao frio junto a moradores de rua

Em virtude do declínio de temperaturas previsto para essa semana, a Secretaria de Assistência Social da Prefeitura de Pindamonhangaba está intensificando as ações do Serviço de Abordagem Social para moradores em situação de rua.

Além da ação de intensificação da abordagem que é realizada diariamente, a Secretaria

de Assistência Social vem ampliando o número de leitos para pernoite no alojamento emergencial do Centro de Acolhimento localizado no ginásio da Quadra Coberta e fortalecendo a parceria com a entidade SOS, que aceitará a entrada de migrantes em horário estendido, até 1h da madrugada.

“Não só por conta da pandemia, mas principalmente devido às madrugadas frias, nossa equipe está nas ruas fazendo a abordagem e o acolhimento para essa parcela da população”, afirmou a secretária de Assistência Social Ana Paula Miranda.

Os técnicos da abordagem social realizarão a ação diariamente identificando e acolhendo as entradas para os serviços de pernoite nas duas unidades. “Queremos ressaltar que as entradas tanto na Quadra Coberta quanto no SOS serão feitas somente através desta ação, por isso, pedimos que a população nos ajude através do whatsapp 93500-3054 identificando os casos e informando os endereços onde estão para que nossa equipe realize o atendimento imediato no local”, afirmou a secretária.

Segundo ela, a ação visa a fortalecer o vínculo com aquelas pessoas que ainda insistem em ficar na rua, oferecendo um lugar digno onde possam ser cuidados e passar a noite com mais dignidade.

“Muitas vezes recebemos críticas afirmando que tal morador de rua está na praça há muito tempo e a prefeitura não faz nada. Isso não é verdade, nossa equipe faz abordagem em todos os pontos e é um trabalho difícil de convencimento para que o morador de rua possa dormir em local seguro e ter refeições de qualidade como café, almoço e janta, além do banho. Ressaltamos que o SOS também realiza atendimento diário com refeições e local para pernoite e que disponibilizamos o transporte para levar a pessoa em situação de rua para os albergues de nossa cidade”, afirmou Ana Paula.

Prefeitura leva programa de castração gratuita para região central de Moreira César e do Pasin

O programa de castrações executado pelo Cepatas (Centro de Proteção e Atendimento Animal) da Prefeitura de Pindamonhangaba continua em ritmo acelerado e agora chega a diversos bairros do Distrito de Moreira César: Vale das Acácias, Laerte Assunção, Azeredo, Karina, Ramos, Padre Rodolfo, Pasin e Mantiqueira.

As inscrições para a castração de cães e gatos terá início nesta sexta-feira (30) na Subprefeitura de Moreira César e beneficiará 100 animais da região central de Moreira César e outros 100 animais da região do Pasin e Mantiqueira. O programa beneficia preferencialmente as fêmeas e tem um limite de dois animais por residência.

Para os moradores dos bairros da região central de Moreira César a inscrição acontecerá a partir das 8h30 e para os moradores da região do Pasin e Mantiqueira a inscrição será a partir das 13h30.

Esta será a décima etapa do programa, que já beneficiou diversos bairros da região do Ribeirão Grande, Bonsucesso, Goiabal, Bem Viver, Castolira, Vila São Benedito e Terra dos Ipês, Jardim Resende, Mombaça e Morumbi.

“O programa teve início em

dezembro de 2020 e cada etapa contempla a castração de 100 animais. Até o momento já realizamos cerca de 700. Pedimos que o tutor que fizer a inscrição não deixe de levar seu animal pois a castração evita crias indesejáveis e diminui o abandono”, afirmou a veterinária e responsável pelo Cepatas, Fernanda Mussi.

Para se inscrever o interessado deve apresentar: CPF, comprovante de endereço e cartão do Cadastro Único, pois será dada prioridade para famílias de baixa renda. Serão atendidos dois animais por residência. No momento da inscrição, o tutor do animal receberá o dia, horário e cuidados pré-cirúrgicos.

Todos os animais castrados pelo programa da Prefeitura receberão um micro-circuito eletrônico, de tamanho aproximado a um grão de arroz, sendo assim possível implantá-lo sob a pele. O microchip para animais contém um código exclusivo e inalterável que transmite informações específicas.

“Isso significa que os animais serão monitorados através de uma plataforma doada para a Prefeitura pela My Track Pet. É como se fosse um GPS dos cachorros, em que o microchip está atrelado ao CPF do tutor.

A Prefeitura tem condições de monitorar esse animal: se ele se perder, teremos mais chances de localizá-lo ou, se por alguma razão esse animal sofreu maus tratos ou foi abandonado, nós também vamos localizar o tutor responsável”, explicou a veterinária Fernanda Mussi.

A castração previne doenças, diminui a agitação, reduz a agressividade, acaba comaios e gestações indesejadas e prolonga a vida. Mesmo que o animal não saia pra rua e só fique dentro de casa a castração faz um bem enorme para a saúde dele.



saúde

Covid-19: Pessoas com 28 anos ou mais serão vacinadas nesta terça

A Secretaria de Saúde de Pindamonhangaba continua nesta terça-feira (27) a vacinação contra a Covid-19 para pessoas com 28 anos ou mais

Primeira dose: pessoas com 28 anos ou mais

Das 8 às 11 horas, Ciaf/Saúde da Mulher, Centro Dia do Idoso (Vila Rica), PSF Nova Esperança, PSF Cidade Nova, Cisas Moreira César e UBS Ipê 2.

Das 8 às 11 horas e das 13 às 16 horas no Shopping Pátio Pinda.

Drive-trhu no Parque da Cidade, das 9 às 15 horas. Importante: não haverá preenchimento do “termo de cadastro Vacinação Covid-19” no drive-trhu, por isso, é obrigatório levar o termo preenchido corretamente. Baixe o arquivo pelo site www.pindamonhangaba.sp.gov.br/vacinacao-covid.

Além disso, todas as pessoas devem preencher o termo de vacinação Estadual pelo site www.vacinaja.sp.gov.br.

Primeira dose para gestantes e puérperas somente na sala de vacinas do Ciaf/Saúde da Mulher, das 8 às 11 horas e das 13 às 15 horas.

Segunda dose

AstraZeneca, 61 anos ou mais (conforme data da carteirinha)

Das 13 às 16 horas: PSF Nova Esperança, Cisas Moreira César,



Centro Dia do Idoso (Vila Rica), PSF Cidade Nova, UBS Ipê 2 e Ciaf/Saúde da Mulher.

Coronavac/Butantan - (conforme data da carteirinha), sala de vacinas do Ciaf/Saúde da Mulher: das 8 às 11 e das 13 às 15 horas.

Atenção

- Todos precisam levar um documento de identificação (RG ou CPF), comprovante de endereço e o termo de vacinação preenchido (disponibilizado no site da Prefeitura). Originais e cópias.

- As grávidas e as puérperas precisam levar a carteira de acompanhamento de pré-natal. As puérperas também precisam de cópia da certidão de nascimento do bebê.

Todas as pessoas que estão recebendo a vacina podem colaborar com a campanha 'Alimento Solidário', levando 1 kg de alimento não-percível para o Fundo Social de Solidariedade ajudar as famílias que mais precisam

Cidade registra 1 óbito, 59 casos novos e 147 recuperados de Covid-19

O boletim da Vigilância Epidemiológica de Pindamonhangaba registrou, nessa segunda-feira (26): 1 óbito confirmado (Santana). A Prefeitura lamenta a morte e se solidariza com os familiares.

O boletim da VE registra ainda 59 novos casos e 147 recuperados. No total, 17.856 moradores de Pindamonhangaba testaram positivo para covid-19.

As UTIs públicas estão com ocupação de 59% e as UTIs particulares estão com ocupação de 83%. A enfermaria está com ocupação de 32% somados os leitos públicos e particulares.

O número total de doses de vacinas aplicadas está em 120.331 (números atualizados até às 12h02 de 26 de julho), sendo 88.925 primeiras doses, 27.090 segundas doses e 4.316 doses únicas.

A Secretaria de Saúde alerta a população para que procure os Gripários em caso de sintomas de covid-19 (Pronto-Socorro e UPA Moreira César) para tratamento imediato. Estes espaços de acolhimento a pacientes com suspeita de covid-19 estão com movimentação acima da média, por isso contamos com a compreensão da população.

59 Casos novos

Alto do Cardoso, Andrade, Araguaia, Araretama, Beta, Boa Vista, Bosque, Campinas, Castolira, Centro, Cidade Jardim, Cidade Nova, Crispim, Feital, Galega, Jardim Princesa, Jardim Regina, Lago Azul, Lessa, Maricá, Mombaça, Moreira César, Ouro Verde, Pasin, Real Ville, Santa Cecília, São Benedito, Socorro, Terra dos Ipês, Vila São Benedito, Vista Alegre

147 Recuperados

Água Preta, Alto do Cardoso, Alto do Tabau, Andrade, Araretama, Arco Iris, Azeredo, Bela Vista, Beta, Boa Vista, Bom Sucesso, Campinas, Campo Belo, Campos Maia, Castolira, Centro, Cidade Nova, Crispim, Feital, Galega, Goiabal, Jardim Carlota, Jardim Cristina, Jardim Eloyna, Jardim Rezende, Jardim Rosely, Jardim Yassuda, Karina, Laerte Assunção, Lessa, Liberdade, Mandú, Mantiqueira, Maria Áurea, Maricá, Mombaça, Moreira César, Morumbi, Nova Esperança, Ouro Verde, Parque das Palmeiras, Parque São Domingos, Real Ville, Santa Cecília, Santana, São Benedito, Socorro, Terra dos Ipês, Triângulo, Vale das Acácias, Vila Rica, Vila São Benedito, Vila São Paulo, Vila Verde, Vista Alegre.

Gripe: Pinda continua com a terceira etapa da vacinação para todos os públicos

A Secretaria de Saúde da Prefeitura de Pindamonhangaba continua a terceira etapa da vacinação contra o vírus da gripe (influenza H1N1) nesta terça-feira (27).

Para esta fase, a aplicação será de segunda a sexta-feira, das 8 às 11h e das 13 às 16h, em vários locais: UBS Bem Viver, UBS Vila São Benedito, ESF Feital, ESF Santa Cecília, ESF Cidade Jardim, ESF Castolira, ESF Azeredo, ESF Vale das Acácias, ESF Campinas, ESF Cruz Grande, ESF Bonsucesso, ESF Eloyna, ESF Jardim Regina, ESF Jardim Imperial, Bosque da Princesa (Acima de 12 anos, municípios da região central) e sala de vacina do Ciaf (Crianças menores de 12 anos, municípios da região central).

A terceira fase será para todos os públicos. As pessoas precisam levar documento de identidade.

Atenção

Em virtude da vacinação contra Covid-19, o público deve ficar atento às recomendações do Ministério da Saúde.

A imunização contra influenza só poderá ser feita 15 dias antes ou após a vacinação contra coronavírus. Desta forma, é recomendado que as pessoas que estão recebendo doses da Coronavac/Butantan

não recebam a vacina contra influenza entre a primeira e a segunda dose contra Covid-19, pois esse intervalo é de até 28 dias e, portanto, pode não respeitar o período recomendado de 15 dias entre a vacina contra um vírus e outro.

Assim, esse grupo poderá receber a vacina contra influenza 15 dias antes da primeira dose contra coronavírus ou 15 dias após a segunda dose.

No caso das pessoas que estão sendo imunizadas contra Covid-19 com a AstraZeneca/Oxford/FioCruz, que possui um intervalo médio de 3 meses, é perfeitamente possível ser vacinado contra influenza entre a primeira e a segunda dose contra coronavírus, pois o período mínimo de 15 dias entre um tipo de vacina e outro seria respeitado.

Os que ficaram com dúvidas e já foram vacinados contra Covid-19 devem levar a carteira de vacinação e serão orientadas por profissionais de saúde nas unidades.

Vale ressaltar que, em virtude da própria vacinação contra Covid-19 e do respeito ao prazo de 15 dias, este ano a imunização contra influenza será feita durante um período maior. Assim todos os públicos poderão ter tempo para receber vacina contra as duas doenças de forma eficaz e planejada.

BOLETIM EPIDEMIOLÓGICO COVID-19

26/07/2021 (seg) | 17h00 | Pindamonhangaba-SP | Nº 394

17.856 confirmados — 28 internados — 490 isolamento domiciliar — 16.939 recuperados — 399 óbitos — 09 UTI Pública — 10 Enfermaria Pública — 04 UTI Privada — 05 Enfermaria Privada

1.181 suspeitos — 03 internados — 1.178 isolamento domiciliar — 00 óbito suspeito — 01 UTI Pública — 01 Enfermaria Pública — 01 UTI Privada — 00 Enfermaria Privada

18.976 descartados — 31 óbitos descartados

Taxa de ocupação de leitos

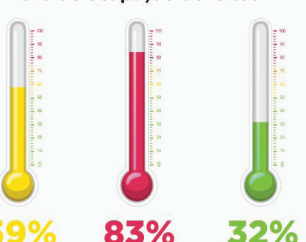

Moradores de outras cidades internados em Pinda
00 UTI Pública 05 UTI Privada
00 Enf. Pública 04 Enf. Privada

Vacinação em Pinda
1ª Dose: 88.925 Doses aplicadas
2ª Dose: 27.090 Doses aplicadas
Dose Única: 4.316 Doses aplicadas
Total de 120.331 Doses aplicadas

SECRETARIA DE SAÚDE DE PINDAMONHANGABA Prefeitura de Pindamonhangaba

h história

Notícias interessantes publicadas na Tribuna há 100 anos

Nesta edição relembremos algumas notas de edições do jornal Tribuna do Norte que mereceram a atenção dos leitores deste município há cem anos...

Agincana militar

Esta encontramos na edição de 28/5/1922 e refere-se à cerimônia do juramento à bandeira pelos jovens convocados para o serviço militar servindo no 12º Regimento de Cavalaria Independente aquartelado em Pindamonhangaba.

Segundo a nota no jornal, o evento aconteceu no dia 24 de maio daquele ano. Logo após o juramento à bandeira, ocorrido ao meio-dia, assistido por militares e civis, o comandante da unidade, tenente-coronel Teodorico Florambel da Conceição, convidou a todos para a série de provas envolvendo o efetivo do quartel.

A competição, realizada no quartel, constou das seguintes provas:

1ª prova - Salto em Altura; 2ª - Salto em Extensão; 3ª - Corrida com Obstáculos; 4ª - Cabo de Guerra; 5ª - Corrida da Centopéia; 6ª - Luta de Travesseiros; 7ª - Argolinha; 8ª - Salto de Obstáculos para Sargentos; 9ª - Salto de Obstáculos para Soldados e Graduados; 10ª - Quebra Poste; 11ª - Salto de Obstáculos (surpresa).

Antes de apresentar o resultado da gincana o então redator do jornal, e aqui o pitoresco da nota

* * *

Cédulas falsas de 5\$000

Da edição de 20 de agosto de 1922 alerta a população para notas falsas que estariam sendo colocadas em circulação. As cédulas seriam as de cinco mil réis da 16ª estampa, trazendo a efigie do conselheiro Rodrigues Alves, ex-presidente da República, que, segundo o jornal teriam sido confeccionadas “na própria Casa da Moeda, onde estão sendo fabricadas as legítimas...” Os autores seriam funcionários desonestos.

“A diferença existente entre a boa e a má, e que poderá facilmente ser descoberta pelo público, é que os números das legítimas vão em ponto menor e mais nítidos. Além disso, as cédulas falsas são menores, um centímetro, no comprimento e quatro milímetros, na

* * *

Cobras iam de trem

Nos anos vinte era possível despachar cobras para o Instituto Butantan pelos trens da Estrada de Ferro Central do Brasil. Na edição de 20/1/1922 do Tribuna do Norte encontramos um curioso comunicado da então ferrovia sobre isso.

“Os despachos de cobras para o Instituto do Butantan, que até aqui exigia a Estrada de Ferro Central do Brasil que obedecessem certos requisitos que vinham de alguma maneira tornar morosa a remessa daqueles répteis e ao mesmo tempo entravar o seu extermínio, tornaram-se mais cômodos para as partes, segundo nos comunica o major Jorge Guaycuru de Oliveira, digno e zeloso agente da estação”,

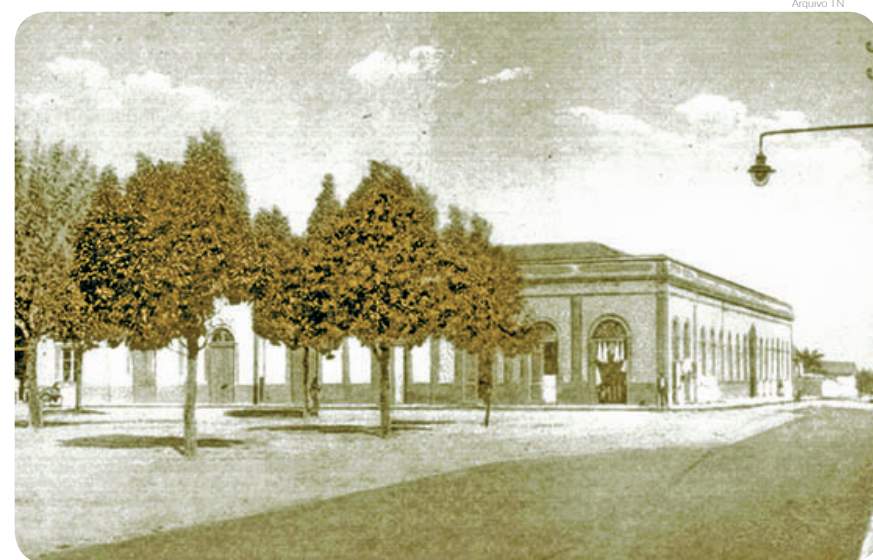

Quartel nos tempos em que sediou o 12º Regimento de Cavalaria

levando em conta o jornalismo enquanto atividade profissional, adiantou aos leitores que não havia conseguido anotar o resultado completo do final da competição. “Pela concorrência que se notava no pátio do quartel, nos foi impossível anotar os vencedores de todas as provas...”, desculpou-se.

Daquilo que conseguira, divulgava: Salto em Altura, vencedor José Clemente que saltou 1m70cm; Salto em extensão, Genésio Rodrigues com 5m40cm; Corrida com Obstáculos, Jorge de Toledo; Salto de Obstáculos para Praças e Graduados, cabo Alexandre Monteiro.

* * *

Encerrada a gincana todos se dirigiram ao salão da enfermaria, local ornamentado e preparado para um festival dançante que se realizou até as 18 horas.

Concluindo, a Tribuna destacou que durante a festa “foram servidos doces e licores finos, bem como cerveja em profusão” e expressou agradecimentos ao comandante e aos oficiais do 12º Regimento de Cavalaria, “que foram inexcedíveis em amabilidades para com os convidados que foram em grande número”, e pelas atenções dispensadas ao representante do jornal.

* * *



Cédula de cinco mil réis da 16ª estampa legítima do ano de 1920

largura. Notando-se ainda a pouca vivacidade da tinta”, revela o jornal.

E acrescenta: “...os algarismo “5” de cada ângulo das cédulas verdadeiras, e os do centro, todos da face da frente, têm o espaço de dois milímetros e na face posterior, os grupos de pontos brancos que ladeiam os dizeres: “5 cinco mil réis 5” – são compostos de

* * *

oito pontos, ao passo que as falsas têm apenas sete”.

Descoberta a falsidade das cédulas pelo Tesouro e Estrada de Ferro Central do Brasil, o diretor da Casa da Moeda teria mandado abrir inquérito para apurar a quem coubera a autoria da falsificação e providenciou que fossem recolhidas todas as notas daquele tipo.

* * *

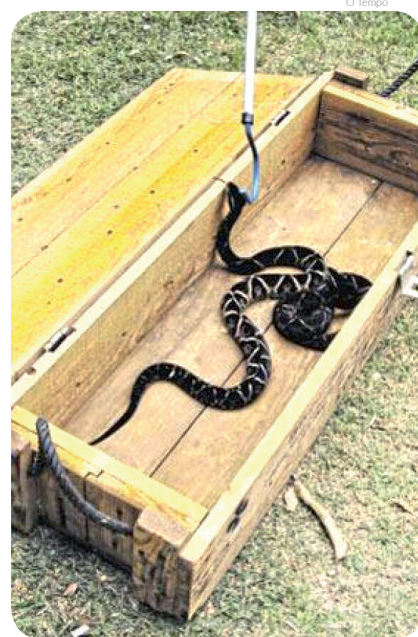

As caixas para transporte de cobras tinham que oferecer a segurança necessária



Lembranças Literárias

Sonho de moça

Minh'alma sonha às vezes, docemente, co'algum... o 'príncipe encantado', que há de acordar, um dia, terno e ardente, meu coração, que dorme sossegado...

E esse alguém, que há de ser futuramente meu companheiro, meu esposo amado, desejo me conceda o Onipotente seja-me sempre amigo dedicado...

E quero traga n'alma a lealdade, que o culto da justiça e da verdade seja sempre, na vida, o lema seu...

E que em seu peito altivo, forte e belo, palpite um coração verde e amarelo as mesmas cores de que é feito o meu!

Bertha Celeste Homem de Mello,
Tribuna do Norte, 7 de setembro de 1983

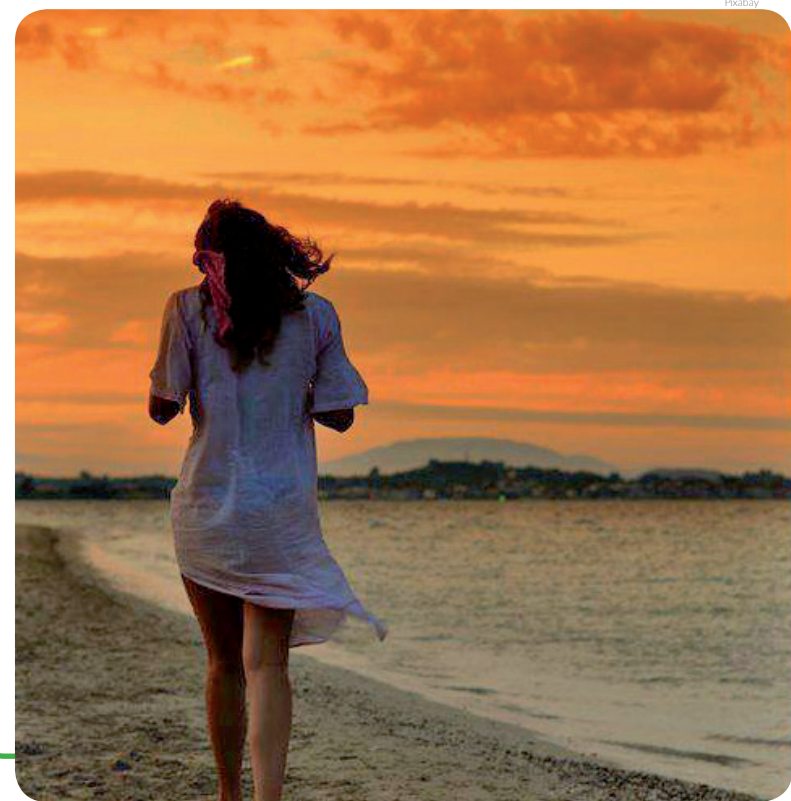

Anúncio de Antigamente

Publicava-se no jornal Tribuna do Norte nos anos vinte

Incommodos de senhoras-todas as doenças do utero-curam-se com A Saude da Mulher

DAUST & OLIVEIRA - Fló

MUNICÍPIO DE PINDAMONHANGABA - SP
Relatório Resumido da Execução Orçamentária
Orçamentos Fiscal e da Seguridade Social
Balanco Orçamentário
3º Bimestre de 2021

MUNICÍPIO DE PINDAMONHANGABA - SP
Relatório Resumido da Execução Orçamentária
Orçamentos Fiscal e da Seguridade Social
Demonstrativo das Receitas de Operações de Crédito e Despesas de Capital
3º Bimestre de 2021

MUNICÍPIO DE PINDAMONHANGABA - SP
Relatório Resumido da Execução Orçamentária
Orçamentos Fiscal e da Seguridade Social
Demonstrativo das Despesas por Função e Subfunção
3º Bimestre de 2021

MUNICÍPIO DE PINDAMONHANGABA - SP
Relatório Resumido da Execução Orçamentária
Orçamentos Fiscal e da Seguridade Social
Demonstrativo das Receitas e Despesas com Ações e Serviços Públicos de Saúde
3º Bimestre de 2021

MUNICÍPIO DE PINDAMONHANGABA - SP
Relatório Resumido da Execução Orçamentária
Orçamentos Fiscal e da Seguridade Social
Demonstrativo das Disponibilidades Financeiras do Regime Próprio dos Servidores Públicos
3º Bimestre de 2021

MUNICÍPIO DE PINDAMONHANGABA - SP
Relatório Resumido da Execução Orçamentária
Orçamentos Fiscal e da Seguridade Social
Demonstrativo das Receitas e Despesas com Manutenção e Desenvolvimento do Ensino - MDE
3º Bimestre de 2021

MUNICÍPIO DE PINDAMONHANGABA - SP
Relatório Resumido da Execução Orçamentária
Orçamentos Fiscal e da Seguridade Social
Demonstrativo das Disponibilidades Financeiras Orçamentárias
3º Bimestre de 2021

MUNICÍPIO DE PINDAMONHANGABA - SP
Relatório Resumido da Execução Orçamentária
Orçamentos Fiscal e da Seguridade Social
Demonstrativo das Receitas e Despesas com Manutenção e Desenvolvimento do Ensino - MDE
3º Bimestre de 2021

MUNICÍPIO DE PINDAMONHANGABA - SP
Relatório Resumido da Execução Orçamentária
Orçamentos Fiscal e da Seguridade Social
Demonstrativo das Receitas e Despesas Previdenciárias

Table with columns: Recotas Previdenciárias, Recotas Realizadas até o Bimestre, and sub-headers for Total, Atualizado, and Até o Bimestre. Rows include Recotas Correntes (I), Recotas de Contribuições, Recotas de Capitais (II), Recotas Intra-Orçamentárias (III), and Despesas Previdenciárias.

Table with columns: Despesas Previdenciárias, Dotação Inicial, Dotação Atualizada, Despesas Empenhadas, and Despesas Liquidadas. Rows include Administração (VII), Previdência Social (VIII), and Despesas Previdenciárias.

Table with columns: ISAIL DOMINGUES (PREFEITO), CLÁUDIO MARCELO DE GODOY FONSECA (SEC MUN DE FINANÇAS E ORÇAMENTO), ALYNE SANTOS RIBEIRO LIMA (DEP. DE PLANEJAMENTO ORÇAMENTÁRIO), and TANIA APARECIDA DE OLIVEIRA DAVILA (CONTADORIA ISP4999A-0).

MUNICÍPIO DE PINDAMONHANGABA - SP
Relatório Resumido da Execução Orçamentária
Orçamentos Fiscal e da Seguridade Social
Demonstrativo de Ajustamento da Receita Corrente Líquida - RCL

Table with columns: Especificação, Evolução da Receita Realizada nos Últimos 12 Meses, and Total. Rows include Recotas Correntes (I), Despesas (II), and Resultado Previdenciário (XII).

Table with columns: ISAIL DOMINGUES (PREFEITO), CLÁUDIO MARCELO DE GODOY FONSECA (SEC MUN DE FINANÇAS E ORÇAMENTO), ALYNE SANTOS RIBEIRO LIMA (DEP. DE PLANEJAMENTO ORÇAMENTÁRIO), and TANIA APARECIDA DE OLIVEIRA DAVILA (CONTADORIA ISP4999A-0).

MUNICÍPIO DE PINDAMONHANGABA - SP
Relatório Resumido da Execução Orçamentária
Orçamentos Fiscal e da Seguridade Social
Demonstrativo de Restos a Pagar

Table with columns: Poder/Orgão, Saldo de Exercícios Anteriores, Dotação Inicial, Dotação Atualizada, and Saldo em 31/06/2021. Rows include Poder Executivo, Despesas, and Resultado Nominal.

Table with columns: ISAIL DOMINGUES (PREFEITO), CLÁUDIO MARCELO DE GODOY FONSECA (SEC MUN DE FINANÇAS E ORÇAMENTO), ALYNE SANTOS RIBEIRO LIMA (DEP. DE PLANEJAMENTO ORÇAMENTÁRIO), and TANIA APARECIDA DE OLIVEIRA DAVILA (CONTADORIA ISP4999A-0).

MUNICÍPIO DE PINDAMONHANGABA - SP
Relatório Resumido da Execução Orçamentária
Orçamentos Fiscal e da Seguridade Social
Demonstrativo do Resultado Nominal - Regime Previdenciário

Table with columns: Especificação, Saldo, No Bimestre Atual, and Jan até o Bimestre Atual. Rows include Dívida Consolidada Previdenciária (I), Despesas, and Resultado Nominal.

Table with columns: ISAIL DOMINGUES (PREFEITO), CLÁUDIO MARCELO DE GODOY FONSECA (SEC MUN DE FINANÇAS E ORÇAMENTO), ALYNE SANTOS RIBEIRO LIMA (DEP. DE PLANEJAMENTO ORÇAMENTÁRIO), and TANIA APARECIDA DE OLIVEIRA DAVILA (CONTADORIA ISP4999A-0).

MUNICÍPIO DE PINDAMONHANGABA - SP
Relatório Resumido da Execução Orçamentária
Orçamentos Fiscal e da Seguridade Social
Demonstrativo do Resultado Nominal - Exceto Órgão de Previdência

Table with columns: Especificação, Saldo, No Bimestre Atual, and Jan até o Bimestre Atual. Rows include Dívida Consolidada Previdenciária (I), Despesas, and Resultado Nominal.

Table with columns: ISAIL DOMINGUES (PREFEITO), CLÁUDIO MARCELO DE GODOY FONSECA (SEC MUN DE FINANÇAS E ORÇAMENTO), ALYNE SANTOS RIBEIRO LIMA (DEP. DE PLANEJAMENTO ORÇAMENTÁRIO), and TANIA APARECIDA DE OLIVEIRA DAVILA (CONTADORIA ISP4999A-0).

MUNICÍPIO DE PINDAMONHANGABA - SP
Relatório Resumido da Execução Orçamentária
Orçamentos Fiscal e da Seguridade Social
Demonstrativo do Resultado Primário

Table with columns: Especificação, Saldo, No Bimestre Atual, and Jan até o Bimestre Atual. Rows include Dívida Consolidada Previdenciária (I), Despesas, and Resultado Primário.

Table with columns: ISAIL DOMINGUES (PREFEITO), CLÁUDIO MARCELO DE GODOY FONSECA (SEC MUN DE FINANÇAS E ORÇAMENTO), ALYNE SANTOS RIBEIRO LIMA (DEP. DE PLANEJAMENTO ORÇAMENTÁRIO), and TANIA APARECIDA DE OLIVEIRA DAVILA (CONTADORIA ISP4999A-0).

MUNICÍPIO DE PINDAMONHANGABA
Quadro de Aplicação de Recursos na Saúde

Table with columns: Filtro: 3º Bimestre/2021, RECEITAS, PREVISÃO, and ARRECADADO. Rows include Recotas, Despesas, and Resultado.

RECURSOS ADICIONAIS (100%)

Table with columns: RECEITAS, PREVISÃO, and ARRECADADO. Rows include Recotas, Despesas, and Resultado.

RENDIMENTOS DE APLICAÇÕES FINANCEIRAS

Table with columns: RECEITAS, PREVISÃO, and ARRECADADO. Rows include Recotas, Despesas, and Resultado.

DESPESAS

Table with columns: DESPESAS, FICXAÇÃO, EMPENHADO, LIQUIDADO, and PAGO. Rows include Despesas, Fixação, Empenhado, Liquidado, and Pago.

DESPESAS COM SUBFUNÇÕES

Table with columns: DESPESAS, FICXAÇÃO, EMPENHADO, LIQUIDADO, and PAGO. Rows include Despesas, Fixação, Empenhado, Liquidado, and Pago.

APLICAÇÃO NA SAÚDE COM RECURSOS PRÓPRIOS

Table with columns: DESPESAS, FICXAÇÃO, EMPENHADO, LIQUIDADO, and PAGO. Rows include Despesas, Fixação, Empenhado, Liquidado, and Pago.

DESPESAS

Table with columns: DESPESAS, FICXAÇÃO, EMPENHADO, LIQUIDADO, and PAGO. Rows include Despesas, Fixação, Empenhado, Liquidado, and Pago.

DESPESAS

Table with columns: DESPESAS, FICXAÇÃO, EMPENHADO, LIQUIDADO, and PAGO. Rows include Despesas, Fixação, Empenhado, Liquidado, and Pago.

DESPESAS

Table with columns: DESPESAS, FICXAÇÃO, EMPENHADO, LIQUIDADO, and PAGO. Rows include Despesas, Fixação, Empenhado, Liquidado, and Pago.

DESPESAS

Table with columns: DESPESAS, FICXAÇÃO, EMPENHADO, LIQUIDADO, and PAGO. Rows include Despesas, Fixação, Empenhado, Liquidado, and Pago.

DESPESAS

Table with columns: DESPESAS, FICXAÇÃO, EMPENHADO, LIQUIDADO, and PAGO. Rows include Despesas, Fixação, Empenhado, Liquidado, and Pago.

DESPESAS

Table with columns: DESPESAS, FICXAÇÃO, EMPENHADO, LIQUIDADO, and PAGO. Rows include Despesas, Fixação, Empenhado, Liquidado, and Pago.

DESPESAS

Table with columns: DESPESAS, FICXAÇÃO, EMPENHADO, LIQUIDADO, and PAGO. Rows include Despesas, Fixação, Empenhado, Liquidado, and Pago.

DESPESAS

Table with columns: DESPESAS, FICXAÇÃO, EMPENHADO, LIQUIDADO, and PAGO. Rows include Despesas, Fixação, Empenhado, Liquidado, and Pago.

DESPESAS

Table with columns: DESPESAS, FICXAÇÃO, EMPENHADO, LIQUIDADO, and PAGO. Rows include Despesas, Fixação, Empenhado, Liquidado, and Pago.

DESPESAS

Table with columns: DESPESAS, FICXAÇÃO, EMPENHADO, LIQUIDADO, and PAGO. Rows include Despesas, Fixação, Empenhado, Liquidado, and Pago.

DESPESAS

Table with columns: DESPESAS, FICXAÇÃO, EMPENHADO, LIQUIDADO, and PAGO. Rows include Despesas, Fixação, Empenhado, Liquidado, and Pago.

DESPESAS

Table with columns: DESPESAS, FICXAÇÃO, EMPENHADO, LIQUIDADO, and PAGO. Rows include Despesas, Fixação, Empenhado, Liquidado, and Pago.

MUNICÍPIO DE PINDAMONHANGABA

Quadro de Aplicação de Recursos na Saúde

Exercício de 2021

Filtro: 3º Bimestre/2021

Table with columns for DESPESAS, FIXAÇÃO, EMPENHADO, LIQUIDADO, and PAGO. Includes sub-sections for Atenção Básica, Atenção Secundária, Atenção Terciária, and Assistência Hospitalar e Ambulatorial.

MUNICÍPIO DE PINDAMONHANGABA

Quadro de Aplicação de Recursos na Saúde

Exercício de 2021

Filtro: 3º Bimestre/2021

Table with columns for DESPESAS, FIXAÇÃO, EMPENHADO, LIQUIDADO, and PAGO. Includes sub-sections for Atenção Básica, Atenção Secundária, Atenção Terciária, and Assistência Hospitalar e Ambulatorial.

Table with columns for DESPESAS, FIXAÇÃO, EMPENHADO, LIQUIDADO, and PAGO. Includes sub-sections for Atenção Básica, Atenção Secundária, Atenção Terciária, and Assistência Hospitalar e Ambulatorial.

MUNICÍPIO DE PINDAMONHANGABA

Quadro de Aplicação de Recursos no Ensino

Exercício de 2021

Filtro: 2º Trimestre/2021

Table with columns for RECEITAS, EMPENHADA, LIQUIDADA, and PAGA. Includes sub-sections for Recotas de impostos e Contribuições, Recotas de Juros e Dívida Ativa de Impostos, Recotas de Transferências, Recotas de Rendimentos, Recotas de Restituições, Recotas de Recursos Federais, Recotas de Recursos Estaduais, Recotas de Recursos Municipais, Recotas de Recursos Federais, Recotas de Recursos Estaduais, Recotas de Recursos Municipais.

Table with columns for DESPESAS, FIXAÇÃO, EMPENHADO, LIQUIDADO, and PAGO. Includes sub-sections for Atenção Básica, Atenção Secundária, Atenção Terciária, and Assistência Hospitalar e Ambulatorial.

Table with columns for RECEITAS, EMPENHADA, LIQUIDADA, and PAGA. Includes sub-sections for Recotas de impostos e Contribuições, Recotas de Juros e Dívida Ativa de Impostos, Recotas de Transferências, Recotas de Rendimentos, Recotas de Restituições, Recotas de Recursos Federais, Recotas de Recursos Estaduais, Recotas de Recursos Municipais.

MUNICÍPIO DE PINDAMONHANGABA
Quadro de Aplicação de Recursos no Ensino

Table with columns: Exercício de 2021, FIAÇÃO (INICIAL, ATUALIZADA), EMPENHADO (NO PERÍODO, ATÉ PERÍODO), LIQUIDADO (NO PERÍODO, ATÉ PERÍODO), PAGO (NO PERÍODO, ATÉ PERÍODO). Rows include various educational categories and amounts.

Table with columns: DESPESAS, INICIAL, ATUALIZADA, NO PERÍODO, ATÉ PERÍODO, NO PERÍODO, ATÉ PERÍODO, NO PERÍODO, ATÉ PERÍODO. Rows include 366 - Educação de Jovens e Adultos and 367 - Educação Especial.

Table with columns: DESPESAS, INICIAL, ATUALIZADA, NO PERÍODO, ATÉ PERÍODO, NO PERÍODO, ATÉ PERÍODO, NO PERÍODO, ATÉ PERÍODO. Rows include 365 - Educação Infantil and 366 - Educação Fundamental.

Table with columns: DESPESAS, INICIAL, ATUALIZADA, NO PERÍODO, ATÉ PERÍODO, NO PERÍODO, ATÉ PERÍODO, NO PERÍODO, ATÉ PERÍODO. Rows include 366 - Educação Fundamental and 367 - Educação Especial.

Table with columns: DESPESAS, INICIAL, ATUALIZADA, NO PERÍODO, ATÉ PERÍODO, NO PERÍODO, ATÉ PERÍODO, NO PERÍODO, ATÉ PERÍODO. Rows include 367 - Educação Especial and 368 - Educação Infantil.

Table with columns: DESPESAS, INICIAL, ATUALIZADA, NO PERÍODO, ATÉ PERÍODO, NO PERÍODO, ATÉ PERÍODO, NO PERÍODO, ATÉ PERÍODO. Rows include 368 - Educação Infantil and 369 - Educação Fundamental.

Table with columns: DESPESAS, INICIAL, ATUALIZADA, NO PERÍODO, ATÉ PERÍODO, NO PERÍODO, ATÉ PERÍODO, NO PERÍODO, ATÉ PERÍODO. Rows include 369 - Educação Fundamental and 370 - Educação Infantil.

Table with columns: DESPESAS, INICIAL, ATUALIZADA, NO PERÍODO, ATÉ PERÍODO, NO PERÍODO, ATÉ PERÍODO, NO PERÍODO, ATÉ PERÍODO. Rows include 370 - Educação Infantil and 371 - Educação Fundamental.

Table with columns: DESPESAS, INICIAL, ATUALIZADA, NO PERÍODO, ATÉ PERÍODO, NO PERÍODO, ATÉ PERÍODO, NO PERÍODO, ATÉ PERÍODO. Rows include 371 - Educação Fundamental and 372 - Educação Infantil.

Table with columns: DESPESAS, INICIAL, ATUALIZADA, NO PERÍODO, ATÉ PERÍODO, NO PERÍODO, ATÉ PERÍODO, NO PERÍODO, ATÉ PERÍODO. Rows include 372 - Educação Infantil and 373 - Educação Fundamental.

Table with columns: DESPESAS, INICIAL, ATUALIZADA, NO PERÍODO, ATÉ PERÍODO, NO PERÍODO, ATÉ PERÍODO, NO PERÍODO, ATÉ PERÍODO. Rows include 373 - Educação Fundamental and 374 - Educação Infantil.

Table with columns: DESPESAS, INICIAL, ATUALIZADA, NO PERÍODO, ATÉ PERÍODO, NO PERÍODO, ATÉ PERÍODO, NO PERÍODO, ATÉ PERÍODO. Rows include 374 - Educação Infantil and 375 - Educação Fundamental.

Table with columns: DESPESAS, INICIAL, ATUALIZADA, NO PERÍODO, ATÉ PERÍODO, NO PERÍODO, ATÉ PERÍODO, NO PERÍODO, ATÉ PERÍODO. Rows include 375 - Educação Fundamental and 376 - Educação Infantil.

Table with columns: DESPESAS, INICIAL, ATUALIZADA, NO PERÍODO, ATÉ PERÍODO, NO PERÍODO, ATÉ PERÍODO, NO PERÍODO, ATÉ PERÍODO. Rows include 376 - Educação Infantil and 377 - Educação Fundamental.

Table with columns: DESPESAS, INICIAL, ATUALIZADA, NO PERÍODO, ATÉ PERÍODO, NO PERÍODO, ATÉ PERÍODO, NO PERÍODO, ATÉ PERÍODO. Rows include 377 - Educação Fundamental and 378 - Educação Infantil.

Table with columns: DESPESAS, INICIAL, ATUALIZADA, NO PERÍODO, ATÉ PERÍODO, NO PERÍODO, ATÉ PERÍODO, NO PERÍODO, ATÉ PERÍODO. Rows include 378 - Educação Infantil and 379 - Educação Fundamental.

Table with columns: DESPESAS, INICIAL, ATUALIZADA, NO PERÍODO, ATÉ PERÍODO, NO PERÍODO, ATÉ PERÍODO, NO PERÍODO, ATÉ PERÍODO. Rows include 379 - Educação Fundamental and 380 - Educação Infantil.

Table with columns: DESPESAS, INICIAL, ATUALIZADA, NO PERÍODO, ATÉ PERÍODO, NO PERÍODO, ATÉ PERÍODO, NO PERÍODO, ATÉ PERÍODO. Rows include 380 - Educação Infantil and 381 - Educação Fundamental.

Table with columns: DESPESAS, INICIAL, ATUALIZADA, NO PERÍODO, ATÉ PERÍODO, NO PERÍODO, ATÉ PERÍODO, NO PERÍODO, ATÉ PERÍODO. Rows include 381 - Educação Fundamental and 382 - Educação Infantil.

Table with columns: DESPESAS, INICIAL, ATUALIZADA, NO PERÍODO, ATÉ PERÍODO, NO PERÍODO, ATÉ PERÍODO, NO PERÍODO, ATÉ PERÍODO. Rows include 382 - Educação Infantil and 383 - Educação Fundamental.

Table with columns: DESPESAS, INICIAL, ATUALIZADA, NO PERÍODO, ATÉ PERÍODO, NO PERÍODO, ATÉ PERÍODO, NO PERÍODO, ATÉ PERÍODO. Rows include 383 - Educação Fundamental and 384 - Educação Infantil.

Table with columns: DESPESAS, INICIAL, ATUALIZADA, NO PERÍODO, ATÉ PERÍODO, NO PERÍODO, ATÉ PERÍODO, NO PERÍODO, ATÉ PERÍODO. Rows include 384 - Educação Infantil and 385 - Educação Fundamental.

Table with columns: DESPESAS, INICIAL, ATUALIZADA, NO PERÍODO, ATÉ PERÍODO, NO PERÍODO, ATÉ PERÍODO, NO PERÍODO, ATÉ PERÍODO. Rows include 385 - Educação Fundamental and 386 - Educação Infantil.

Table with columns: DESPESAS, INICIAL, ATUALIZADA, NO PERÍODO, ATÉ PERÍODO, NO PERÍODO, ATÉ PERÍODO, NO PERÍODO, ATÉ PERÍODO. Rows include 386 - Educação Infantil and 387 - Educação Fundamental.

Table with columns: DESPESAS, INICIAL, ATUALIZADA, NO PERÍODO, ATÉ PERÍODO, NO PERÍODO, ATÉ PERÍODO, NO PERÍODO, ATÉ PERÍODO. Rows include 387 - Educação Fundamental and 388 - Educação Infantil.

Table with columns: DESPESAS, INICIAL, ATUALIZADA, NO PERÍODO, ATÉ PERÍODO, NO PERÍODO, ATÉ PERÍODO, NO PERÍODO, ATÉ PERÍODO. Rows include 388 - Educação Infantil and 389 - Educação Fundamental.

Table with columns: DESPESAS, INICIAL, ATUALIZADA, NO PERÍODO, ATÉ PERÍODO, NO PERÍODO, ATÉ PERÍODO, NO PERÍODO, ATÉ PERÍODO. Rows include 389 - Educação Fundamental and 390 - Educação Infantil.

Table with columns: DESPESAS, INICIAL, ATUALIZADA, NO PERÍODO, ATÉ PERÍODO, NO PERÍODO, ATÉ PERÍODO, NO PERÍODO, ATÉ PERÍODO. Rows include 390 - Educação Infantil and 391 - Educação Fundamental.

Table with columns: DESPESAS, INICIAL, ATUALIZADA, NO PERÍODO, ATÉ PERÍODO, NO PERÍODO, ATÉ PERÍODO, NO PERÍODO, ATÉ PERÍODO. Rows include 391 - Educação Fundamental and 392 - Educação Infantil.

Table with columns: DESPESAS, INICIAL, ATUALIZADA, NO PERÍODO, ATÉ PERÍODO, NO PERÍODO, ATÉ PERÍODO, NO PERÍODO, ATÉ PERÍODO. Rows include 392 - Educação Infantil and 393 - Educação Fundamental.

Table with columns: DESPESAS, INICIAL, ATUALIZADA, NO PERÍODO, ATÉ PERÍODO, NO PERÍODO, ATÉ PERÍODO, NO PERÍODO, ATÉ PERÍODO. Rows include 393 - Educação Fundamental and 394 - Educação Infantil.

Table with columns: DESPESAS, INICIAL, ATUALIZADA, NO PERÍODO, ATÉ PERÍODO, NO PERÍODO, ATÉ PERÍODO, NO PERÍODO, ATÉ PERÍODO. Rows include 394 - Educação Infantil and 395 - Educação Fundamental.

Table with columns: DESPESAS, INICIAL, ATUALIZADA, NO PERÍODO, ATÉ PERÍODO, NO PERÍODO, ATÉ PERÍODO, NO PERÍODO, ATÉ PERÍODO. Rows include 122 - Administração Geral and 123 - Administração Geral.

Table with columns: DESPESAS, INICIAL, ATUALIZADA, NO PERÍODO, ATÉ PERÍODO, NO PERÍODO, ATÉ PERÍODO, NO PERÍODO, ATÉ PERÍODO. Rows include 123 - Administração Geral and 124 - Administração Geral.

Table with columns: DESPESAS, INICIAL, ATUALIZADA, NO PERÍODO, ATÉ PERÍODO, NO PERÍODO, ATÉ PERÍODO, NO PERÍODO, ATÉ PERÍODO. Rows include 124 - Administração Geral and 125 - Administração Geral.

Table with columns: DESPESAS, INICIAL, ATUALIZADA, NO PERÍODO, ATÉ PERÍODO, NO PERÍODO, ATÉ PERÍODO, NO PERÍODO, ATÉ PERÍODO. Rows include 125 - Administração Geral and 126 - Administração Geral.

Table with columns: DESPESAS, INICIAL, ATUALIZADA, NO PERÍODO, ATÉ PERÍODO, NO PERÍODO, ATÉ PERÍODO, NO PERÍODO, ATÉ PERÍODO. Rows include 126 - Administração Geral and 127 - Administração Geral.

Table with columns: DESPESAS, INICIAL, ATUALIZADA, NO PERÍODO, ATÉ PERÍODO, NO PERÍODO, ATÉ PERÍODO, NO PERÍODO, ATÉ PERÍODO. Rows include 127 - Administração Geral and 128 - Administração Geral.

Table with columns: DESPESAS, INICIAL, ATUALIZADA, NO PERÍODO, ATÉ PERÍODO, NO PERÍODO, ATÉ PERÍODO, NO PERÍODO, ATÉ PERÍODO. Rows include 128 - Administração Geral and 129 - Administração Geral.

Table with columns: DESPESAS, INICIAL, ATUALIZADA, NO PERÍODO, ATÉ PERÍODO, NO PERÍODO, ATÉ PERÍODO, NO PERÍODO, ATÉ PERÍODO. Rows include 129 - Administração Geral and 130 - Administração Geral.

Table with columns: DESPESAS, INICIAL, ATUALIZADA, NO PERÍODO, ATÉ PERÍODO, NO PERÍODO, ATÉ PERÍODO, NO PERÍODO, ATÉ PERÍODO. Rows include 130 - Administração Geral and 131 - Administração Geral.

Table with columns: DESPESAS, INICIAL, ATUALIZADA, NO PERÍODO, ATÉ PERÍODO, NO PERÍODO, ATÉ PERÍODO, NO PERÍODO, ATÉ PERÍODO. Rows include 131 - Administração Geral and 132 - Administração Geral.

Table with columns: DESPESAS, INICIAL, ATUALIZADA, NO PERÍODO, ATÉ PERÍODO, NO PERÍODO, ATÉ PERÍODO, NO PERÍODO, ATÉ PERÍODO. Rows include 132 - Administração Geral and 133 - Administração Geral.

Table with columns: DESPESAS, INICIAL, ATUALIZADA, NO PERÍODO, ATÉ PERÍODO, NO PERÍODO, ATÉ PERÍODO, NO PERÍODO, ATÉ PERÍODO. Rows include 133 - Administração Geral and 134 - Administração Geral.

Table with columns: DESPESAS, INICIAL, ATUALIZADA, NO PERÍODO, ATÉ PERÍODO, NO PERÍODO, ATÉ PERÍODO, NO PERÍODO, ATÉ PERÍODO. Rows include 134 - Administração Geral and 135 - Administração Geral.

Table with columns: DESPESAS, INICIAL, ATUALIZADA, NO PERÍODO, ATÉ PERÍODO, NO PERÍODO, ATÉ PERÍODO, NO PERÍODO, ATÉ PERÍODO. Rows include 135 - Administração Geral and 136 - Administração Geral.

Table with columns: DESPESAS, INICIAL, ATUALIZADA, NO PERÍODO, ATÉ PERÍODO, NO PERÍODO, ATÉ PERÍODO, NO PERÍODO, ATÉ PERÍODO. Rows include 136 - Administração Geral and 137 - Administração Geral.

Table with columns: DESPESAS, INICIAL, ATUALIZADA, NO PERÍODO, ATÉ PERÍODO, NO PERÍODO, ATÉ PERÍODO, NO PERÍODO, ATÉ PERÍODO. Rows include 137 - Administração Geral and 138 - Administração Geral.

Table with columns: DESPESAS, INICIAL, ATUALIZADA, NO PERÍODO, ATÉ PERÍODO, NO PERÍODO, ATÉ PERÍODO, NO PERÍODO, ATÉ PERÍODO. Rows include 138 - Administração Geral and 139 - Administração Geral.

Table with columns: DESPESAS, INICIAL, ATUALIZADA, NO PERÍODO, ATÉ PERÍODO, NO PERÍODO, ATÉ PERÍODO, NO PERÍODO, ATÉ PERÍODO. Rows include 139 - Administração Geral and 140 - Administração Geral.

Table with columns: DESPESAS, INICIAL, ATUALIZADA, NO PERÍODO, ATÉ PERÍODO, NO PERÍODO, ATÉ PERÍODO, NO PERÍODO, ATÉ PERÍODO. Rows include 140 - Administração Geral and 141 - Administração Geral.

Table with columns: DESPESAS, INICIAL, ATUALIZADA, NO PERÍODO, ATÉ PERÍODO, NO PERÍODO, ATÉ PERÍODO, NO PERÍODO, ATÉ PERÍODO. Rows include 141 - Administração Geral and 142 - Administração Geral.

Table with columns: DESPESAS, INICIAL, ATUALIZADA, NO PERÍODO, ATÉ PERÍODO, NO PERÍODO, ATÉ PERÍODO, NO PERÍODO, ATÉ PERÍODO. Rows include 142 - Administração Geral and 143 - Administração Geral.

Table with columns: DESPESAS, INICIAL, ATUALIZADA, NO PERÍODO, ATÉ PERÍODO, NO PERÍODO, ATÉ PERÍODO, NO PERÍODO, ATÉ PERÍODO. Rows include 143 - Administração Geral and 144 - Administração Geral.

Table with columns: DESPESAS, INICIAL, ATUALIZADA, NO PERÍODO, ATÉ PERÍODO, NO PERÍODO, ATÉ PERÍODO, NO PERÍODO, ATÉ PERÍODO. Rows include 144 - Administração Geral and 145 - Administração Geral.

Table with columns: DESPESAS, INICIAL, ATUALIZADA, NO PERÍODO, ATÉ PERÍODO, NO PERÍODO, ATÉ PERÍODO, NO PERÍODO, ATÉ PERÍODO. Rows include 145 - Administração Geral and 146 - Administração Geral.

Table with columns: DESPESAS, INICIAL, ATUALIZADA, NO PERÍODO, ATÉ PERÍODO, NO PERÍODO, ATÉ PERÍODO, NO PERÍODO, ATÉ PERÍODO. Rows include 146 - Administração Geral and 147 - Administração Geral.

Table with columns: DESPESAS, INICIAL, ATUALIZADA, NO PERÍODO, ATÉ PERÍODO, NO PERÍODO, ATÉ PERÍODO, NO PERÍODO, ATÉ PERÍODO. Rows include 147 - Administração Geral and 148 - Administração Geral.

Table with columns: DESPESAS, INICIAL, ATUALIZADA, NO PERÍODO, ATÉ PERÍODO, NO PERÍODO, ATÉ PERÍODO, NO PERÍODO, ATÉ PERÍODO. Rows include 148 - Administração Geral and 149 - Administração Geral.

Table with columns: DESPESAS, INICIAL, ATUALIZADA, NO PERÍODO, ATÉ PERÍODO, NO PERÍODO, ATÉ PERÍODO, NO PERÍODO, ATÉ PERÍODO. Rows include 149 - Administração Geral and 150 - Administração Geral.

Table with columns: DESPESAS, INICIAL, ATUALIZADA, NO PERÍODO, ATÉ PERÍODO, NO PERÍODO, ATÉ PERÍODO, NO PERÍODO, ATÉ PERÍODO. Rows include 150 - Administração Geral and 151 - Administração Geral.

Table with columns: DESPESAS, INICIAL, ATUALIZADA, NO PERÍODO, ATÉ PERÍODO, NO PERÍODO, ATÉ PERÍODO, NO PERÍODO, ATÉ PERÍODO. Rows include 151 - Administração Geral and 152 - Administração Geral.

Table with columns: DESPESAS, INICIAL, ATUALIZADA, NO PERÍODO, ATÉ PERÍODO, NO PERÍODO, ATÉ PERÍODO, NO PERÍODO, ATÉ PERÍODO. Rows include 152 - Administração Geral and 153 - Administração Geral.

Table with columns: DESPESAS, INICIAL, ATUALIZADA, NO PERÍODO, ATÉ PERÍODO, NO PERÍODO, ATÉ PERÍODO, NO PERÍODO, ATÉ PERÍODO. Rows include 153 - Administração Geral and 154 - Administração Geral.

Table with columns: DESPESAS, INICIAL, ATUALIZADA, NO PERÍODO, ATÉ PERÍODO, NO PERÍODO, ATÉ PERÍODO, NO PERÍODO, ATÉ PERÍODO. Rows include 154 - Administração Geral and 155 - Administração Geral.

Table with columns: DESPESAS, INICIAL, ATUALIZADA, NO PERÍODO, ATÉ PERÍODO, NO PERÍODO, ATÉ PERÍODO, NO PERÍODO, ATÉ PERÍODO. Rows include 155 - Administração Geral and 156 - Administração Geral.

Table with columns: DESPESAS, INICIAL, ATUALIZADA, NO PERÍODO, ATÉ PERÍODO, NO PERÍODO, ATÉ PERÍODO, NO PERÍODO, ATÉ PERÍODO. Rows include 156 - Administração Geral and 157 - Administração Geral.

Table with columns: DESPESAS, INICIAL, ATUALIZADA, NO PERÍODO, ATÉ PERÍODO, NO PERÍODO, ATÉ PERÍODO, NO PERÍODO, ATÉ PERÍODO. Rows include 157 - Administração Geral and 158 - Administração Geral.

Table with columns: DESPESAS, INICIAL, ATUALIZADA, NO PERÍODO, ATÉ PERÍODO, NO PERÍODO, ATÉ PERÍODO, NO PERÍODO, ATÉ PERÍODO. Rows include 158 - Administração Geral and 159 - Administração Geral.

CONSELHO MUNICIPAL DE SAÚDE - COMUS
CONVOCAÇÃO – 38ª REUNIÃO ORDINÁRIA 2021
Conselho Municipal de Saúde
Ficam os Senhores Conselheiros Titulares e Suplentes do Conselho Municipal de Saúde (COMUS), convocados e toda a população convidada a participarem da "38ª Reunião Ordinária de 2021", a ser realizada de forma remota pelo Meet em data e horário abaixo, para interação e discussão da pauta a seguir:

CONSELHO MUNICIPAL DOS DIREITOS DA CRIANÇA E DO ADOSCENTE CMDCA - PINDAMONHANGABA
CONVOCAÇÃO – 12ª REUNIÃO ORDINÁRIA 2021
Ficam os Conselheiros e as Conselheiras, Titulares e Suplentes do Conselho Municipal dos Direitos da Criança e do Adolescente – CMDCA, representantes governamentais e da sociedade civil, convocados a comparecerem na data abaixo, para a realização da "12ª Reunião Ordinária de 2021", cuja pauta vem a seguir:

PREFEITURA MUNICIPAL DE PINDAMONHANGABA
CONCURSO PÚBLICO Nº 01/2019
CONVOCAÇÃO
Convocamos a comparecer no Departamento de Recursos Humanos, situado na Rua Deputado Claro César, nº 30, centro, o candidato nominado a seguir, por ordem de classificação, munido da seguinte documentação, em original e cópia:

CONSELHO MUNICIPAL DE EDUCAÇÃO DE PINDAMONHANGABA – CMEP
EDITAL DE CONVOCAÇÃO DE ASSEMBLEIA GERAL PARA ELEIÇÃO E POSSE DA DIRETORIA E CONSELHO FISCAL DA FILIAL DA COMUNIDADE CATEDRAL DA PAZ
Nos termos do Estatuto, convoco os senhores associados da COMUNIDADE CATEDRAL DA PAZ para a reunião de Assembleia Geral, a realizar-se em sua filial, à Rua São José dos Campos, nº 340, loteamento Cidade Nova CEP: 12414-170, na cidade de PINDAMONHANGABA – SP, no dia 13 (TREZE) de AGOSTO de 2021, às 19h, em primeira convocação, com a presença da maioria dos membros, havendo quórum, ou às 19h15, em segunda convocação, com a presença de pelo menos um terço dos membros, para o fim de deliberarem sobre a seguinte pauta:

CONSELHO MUNICIPAL DOS DIREITOS DA CRIANÇA E DO ADOSCENTE CMDCA - PINDAMONHANGABA
CONVOCAÇÃO DE CONSELHEIRO TUTELAR SUPLENTE
Em virtude do gozo de férias da Conselheira Tutelar titular Desiree Valdirene Maria A. Moreira (09 de agosto a 07 de setembro de 2021), vimos convocar para apresentação, no prazo máximo de 03 (três) dias a contar desta data, o Conselheiro Tutelar Suplente:

CONSELHO MUNICIPAL DOS DIREITOS DA CRIANÇA E DO ADOSCENTE CMDCA - PINDAMONHANGABA
CONVOCAÇÃO DE CONSELHEIRO TUTELAR SUPLENTE
Em virtude do gozo de férias da Conselheira Tutelar titular Desiree Valdirene Maria A. Moreira (09 de agosto a 07 de setembro de 2021), vimos convocar para apresentação, no prazo máximo de 03 (três) dias a contar desta data, o Conselheiro Tutelar Suplente:

CONSELHO MUNICIPAL DOS DIREITOS DA CRIANÇA E DO ADOSCENTE CMDCA - PINDAMONHANGABA
CONVOCAÇÃO DE CONSELHEIRO TUTELAR SUPLENTE
Em virtude do gozo de férias da Conselheira Tutelar titular Desiree Valdirene Maria A. Moreira (09 de agosto a 07 de setembro de 2021), vimos convocar para apresentação, no prazo máximo de 03 (três) dias a contar desta data, o Conselheiro Tutelar Suplente:

CONSELHO MUNICIPAL DE EDUCAÇÃO DE PINDAMONHANGABA – CMEP
CONVOCAÇÃO DE 6ª REUNIÃO ORDINÁRIA 2021
Diante das medidas de controle da COVID-19, e diante da Nota do CMEP, emitida em 17 de março de 2020, que trata da suspensão das reuniões presenciais do colegiado, ficam os Conselheiros e as Conselheiras, Titulares e Suplentes do Conselho Municipal de Educação de Pindamonhangaba – CMEP, representantes do Poder Público e da Sociedade Civil, convocados a ingressarem em data e horário abaixo, por meio de aplicativo de vídeoconferência, para articulação da pauta a seguir:

PREFEITURA MUNICIPAL DE PINDAMONHANGABA
PUBLICIDADE DOS PROCESSOS DE LICITAÇÃO
*** ADIAMENTO / SUSPENSÃO ***
PREGÃO Nº 107/2021 (PMP 5519/2021)
Comunicamos a suspensão da licitação supra, que cuida de "contratação de empresa especializada para prestação de serviços contínuos de licenciamento de uso de plataforma informatizada on-line de gestão da rede de saúde pública, com implantação, treinamentos, suporte técnico e assessoramento, para atendimento às necessidades da Secretaria Municipal de Saúde de Pindamonhangaba, pelo período de 12 meses", por determinação do Tribunal de Contas do Estado de SP (TC-015422.989.21-0).

PREFEITURA MUNICIPAL DE PINDAMONHANGABA
PUBLICIDADE DOS PROCESSOS DE LICITAÇÃO
*** HOMOLOGAÇÃO ***
PREGÃO Nº 097/2021 (PMP 5158/2021)
A autoridade superior, com base na análise técnica das propostas, homologou, em 22/07/2021, e adjudicou a licitação supra, que cuida de "aquisição de termonebulizador", em favor da empresa Eradix Saúde Ambiental Comércio de Produtos Demissanitários Eireli, o item 01, no valor total de R\$ 25.700,00.