Sexta-feira

Tribuna do Norte

PINDAMONHANGABA

6 DE AGOSTO DE 2021

Edição 9.578 Ano 140 FUNDAÇÃO DR. JOÃO ROMEIRO

Obras na rua dos Andradas seguem cronograma e chegam a 50% de execução

As obras de ampliação da calçada e urbanização na segunda fase da rua dos Andradas estão seguindo com fidelidade o prazo de execução e já atingem 50% de conclusão. Nesta semana, a empresa responsável pela obra, Tinoco Engenharia, está finalizando o assentamento do piso hidráulico do lado esquerdo da via pública.

PÁG. 6

Divulgação

PREVISÃO DO TEMPO
PINDAMONHANGABA

15° 23°

PREDOMÍNIO DE SOL

UV6

Fonte: CPTEC/INPE

Pinda é incluída no programa Vale-Gás

PÁG. 3

Pindamonhangaba, registra 1 óbito, 34 casos novos e 37 recuperados de Covid

O boletim da Vigilância Epidemiológica de Pindamonhangaba apresentou, nesta quinta-feira (05), 1 óbito confirmado (Andrade). A Prefeitura lamenta a morte e se solidariza com os familiares.

O boletim da VE registra ainda 34 novos casos e 37 recuperados. No total, 18.145 moradores de Pindamonhangaba testaram positivo para covid-19.

PÁG. 5

PÁG. 7

Divulgação

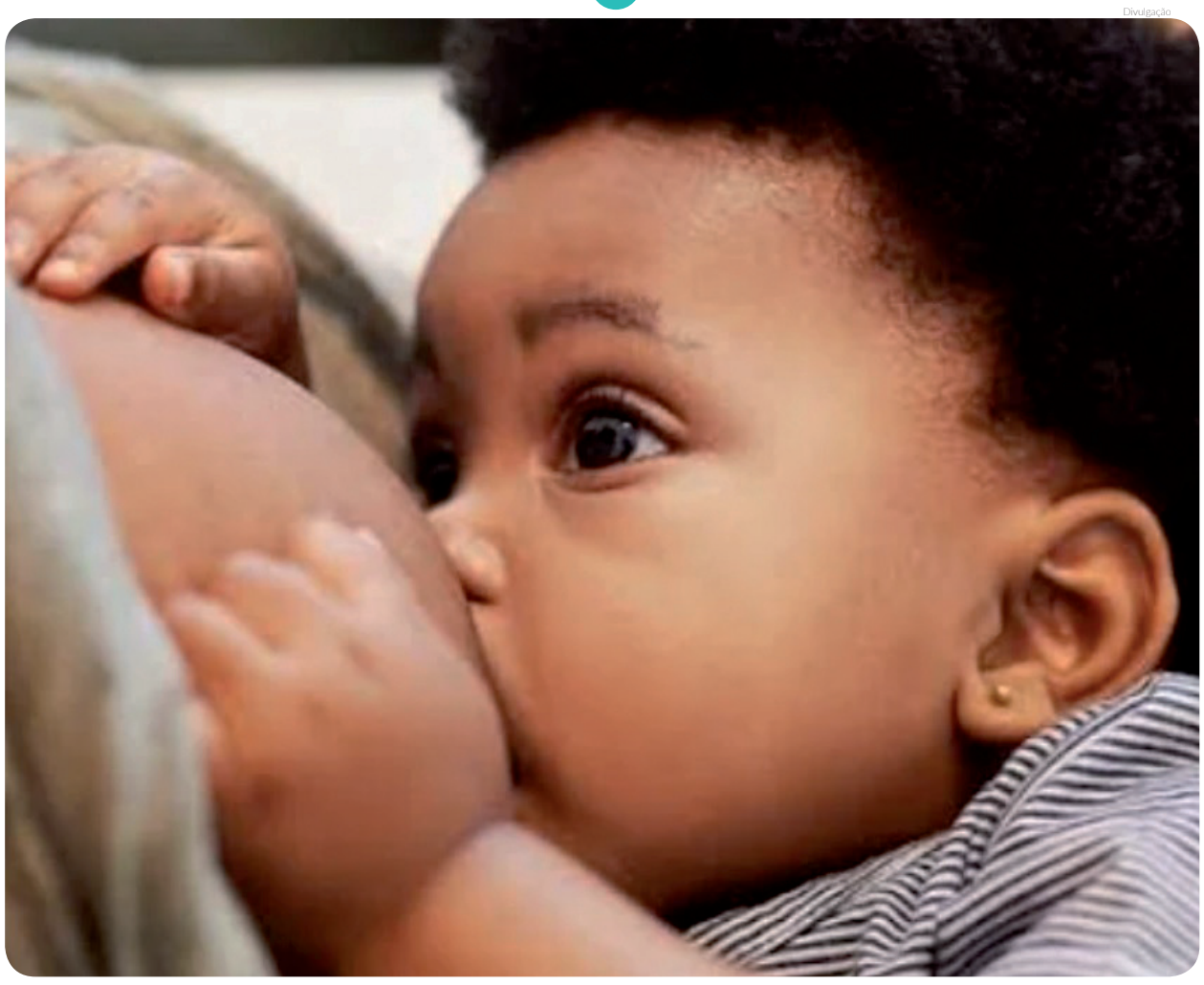

"Semana Mundial de Aleitamento Materno" se estenderá em Pindamonhangaba até dia 13

Iniciamos o mês de agosto e junto com ele um trabalho muito importante de incentivo ao aleitamento materno: o "Agosto Dourado". Durante todo o mês, ações são promovidas para tirar dúvidas e orientar mães para a preparação da amamentação e para que o amamentar aconteça de fato.

CIT promove duas apresentações culturais no shopping, no 'Dia dos Pais'

O CIT - Centro de Informações Turísticas – da Secretaria de Cultura e Turismo da Prefeitura, realiza, no domingo (8), em comemoração ao dia dos Pais, duas apresentações culturais na praça de alimentação do Shopping Pátio Pinda.

Divulgação

PÁG. 8

Às 14 horas, é a vez da criançada se divertir com o esquete 'Forró da Cachorrada', apresentada pela Cia. Núcleo Cênico de Teatro.

Divulgação

Os shows online serão uma opção segura para que as famílias possam se divertir juntas, no conforto de seus lares

'Dia dos Pais' terá "Festival Online de Blues Pico do Itapeva Pindamonhangaba"

A Prefeitura de Pindamonhangaba, por meio da Secretaria de Cultura e Turismo, comemora o "Dia dos Pais" com shows online, transmitidos até domingo, às 19 horas, no facebook Prefeitura de Pindamonhangaba e canal do Youtube Prefeitura de Pindamonhangaba.

No sábado (7) e no domingo (8), será realizado o "Festival de Blues Pico do Itapeva Pindamonhangaba", gravado no Parque Pico do Itapeva, local turístico que muitas pessoas não sabem que fica localizado em Pindamonhangaba.

PÁG. 8

Editorial

“Agosto Dourado” e o aleitamento materno

“Proteger a Amamentação: Uma responsabilidade de todos”. Este é o tema escolhido pela Aliança Mundial para Ação de Aleitamento Materno para trabalhar este ano.

E no “Agosto Dourado” – mês escolhido para o incentivo ao aleitamento materno –, falar dessa responsabilidade de todos é fundamental.

Daí entra a questão do preparar-se para o aleitamento durante o pré-natal, momento importante e necessário não apenas para a mãe; mas para os pais; parceiros; avós; acompanhantes e toda a rede de apoio no início do processo.

De acordo com especialistas, toda essa rede de apoio se importando com esse gesto, aumentam as chances de sucesso na amamentação.

São esses especialistas, amparados em estudos e estatísticas, que afirmam que o leite materno traz inúmeros benefícios para mãe e para o bebê, desde o desenvolvimento físico, diminuindo as chances de alergias e de doenças metabólicas, até o desenvolvimento emocional.

Neste mês, em Pindamonhangaba diversas ações e projetos estão sendo desenvolvidas buscando apoiar, incentivar e orientar mulheres para que a amamentação aconteça, de fato.

“Bolsa do Povo Educação” recebe 73 mil inscritos

20 mil passam a receber o benefício a partir de 16 de agosto

Criado para auxiliar as famílias a superarem os desafios educacionais e financeiros provocados pela Covid 19, o “Bolsa do Povo Educação”, programa de transferência de renda do Governo do Estado de São Paulo, ligado à Seduc-SP, recebeu 73 mil inscrições de mães, pais e responsáveis legais por alunos da rede estadual, até o último 31 de julho.

Os inscritos passarão agora para a segunda fase da seleção, quando serão entrevistados pelas equipes diretivas das unidades de ensino onde pleiteiam uma vaga. A convocação para desenvolver as atividades estão previstas para começar em 16 de agosto, depois da aprovação pelas escolas e da validação pelas Diretorias de Ensino.

Os beneficiados pelo programa vão cumprir uma jornada de 4h diárias e receberão R$ 500 por mês, de agosto a dezembro de 2021. As principais atividades realizadas por eles serão a busca ativa dos alunos que deixaram de frequentar a escola ou apresentaram aproveitamento insatisfatório, o acolhimento dos estudantes na volta às aulas, o apoio à Educação Especial e à escola de modo geral e, principalmente, o acompanhamento de protocolos sanitários, garantindo o retorno presencial seguro para estudantes e funcionários.

“Continuamos avançando muito com a vacina. E precisamos cuidar cada vez mais para que nossos alunos não abandonem a escola. Estas 20 mil mães, pais e responsáveis irão ser fundamentais neste processo”, destaca Rossieli Soares, Secretário da Educação do Estado de SP.

Ao todo, o Bolsa do Povo Educação irá selecionar 20 mil responsáveis por alunos da rede estadual de ensino. A iniciativa faz parte de uma série de ações de aproximação entre escola e comunidade, promovidas pela Secretaria de Educação do Estado de São Paulo.

EXPEDIENTE

Tribuna do Norte

Fundação Dr. João Romeiro

Criada pela Lei Nº 1.672 de 6 de M aio de 1980 - Órgão mantenedor do Jornal Tribuna do Norte - CNPJ: 50455237/0001-35 - Prédio Domingos José Ramos Mello (Gaúcho)

PRESIDENTE DA FUNDAÇÃO E JORNALISTA RESPONSÁVEL:
Jucélia Batista Ferreira
MTB Nº 57.570/SP

RESPONSABILIDADE:
Os textos assinados são de inteira responsabilidade do autor.

REDAÇÃO E BALCÃO DE ANÚNCIOS:
Praça Barão do Rio Branco, 25,
Centro. Tel. (12) 3644-2077
CEP 12.400-280
Pindamonhangaba/São Paulo

REPRESENTANTE COMERCIAL:
Edson França Reis
comercial@jornaltribunadonorte.net

IMPRESSÃO:
S. Billota e Billota Ltda - ME -
(12) 3301-5005 - Lorena/SP.

www.jornaltribunadonorte.net
contato@jornaltribunadonorte.net

Espaço AJOP

Associação dos Jornalistas de Pindamonhangaba

O Jornalista Super-herói

A profissão de jornalista começa pela curiosidade, é a pessoa que pergunta sempre

“porque? ”, “onde foi? ”, “você conhece essas pessoas? ”, é o profissional das notícias.

A Responsabilidade de um jornalista é apurar, redigir e editar conteúdos, aqueles que sua mãe, seu amigo e todos nós consideramos muito importante saber sobre os mais variados assuntos.

Independente da área de atuação, o jornalista deve estar sempre atento ao que seu público quer ler e também a necessidade do veículo para o qual trabalha.

Ao longo da carreira pode se especializar em um determinado segmento, como política, esportes, moda, cultura.

Uma profissão sempre bem representada ao longo dos anos. Da atualidade podemos destacar, Ricardo Boechat, William Waack. Fenando Mitre, sem falar dos grandes nomes “das antigas”, como Assis Chateubriant, Roberto Marinho, Walter Clark e outros...

Mas, está muito bem representada também nas HQ’s, Histórias em Quadrinhos.

Para começar, com a namorada do Super Homem, Lois Lane, do Planeta Diário, amiga de trabalho do jornalista Clark Kent.

No Clarim Diário, a jornalista Betty, amor platônico do Homem Aranha, também amiga do repórter e jornalista fotográfico Peter Parker, o próprio.

No filme Venon, o jornalista criminal Eddie Brock, incorporado pela criatura se torna um vilão/anti-herói, o “VENON”.

April O ‘Neil, uma hacker se torna jornalista no filme Tartarugas Ninja.

Até o Batman não fica de fora, quando a jornalista do Gothan Gazette se interessou pelo milionário e famoso Bruce Wayne.

Mas creio que o mais famoso de todos é o jornalista e aventureiro TINTIM criado pelo cartunista Belga Hergé, repórter fotográfico e também criador de Asterix.

Mas, ultimamente a imprensa vem sofrendo um pouco e hoje está no banco dos Réus, tanto aqui como no exterior, uma relação estreita entre regime e censura. Só não podemos permitir que limitem os jornalistas de fazerem perguntas...e de escreverem suas opiniões. Bem, depois dessa viagem pelos quadrinhos entendo que, não precisamos ser super-heróis nem ter superpoderes para incorporar o papel de defensores da sociedade, basta o compromisso de ser útil para a sua comunidade, informando e fornecendo condições para que a população tenha uma visão mais clara sobre eles e os outros.

Mas, pensando bem...

Ser um pouco herói basta querer!

Atividades físicas no inverno.

pelo Jornalista
Francisco Gonçalves Cesar Costa
Mtb 65.560/sp

A chegada do inverno, estação mais fria do ano, faz com que as pessoas consumam alimentos mais calóricos. Isso se dá, devido ao corpo precisar de mais calorias para se aquecer fazendo que o corpo gaste mais energia.

Para manter nosso corpo com uma temperatura mais quente, nosso metabolismo fica mais acelerado neste período. Para quem deseja emagrecer, é uma excelente oportunidade para aproveitar o gasto calórico extra, aliado a uma dieta equilibrada acompanhada de atividade física, para obter uma boa redução de gordura corporal.

Alem do consumo de alimentos mais calóricos, o inverno nos traz uma sensação de preguiça. Com isso, muitos acabam deixando as atividades físicas de lado.

Como se não bastasse, o consumo de alimentos mais calóricos e a preguiça, essa estação, faz com que sintamos menos sede. Porém este fator deve ter muita atenção, pois o nosso corpo necessita de água o ano todo, e devemos manter o consumo de água elevado também no inverno.

Nesta época do ano, muitas pessoas não conseguem ter a mesma disposição para as atividades físicas como possuem no verão. Mas o ideal é que se exercitem pelo menos três vezes por semana, pois podem ter que duplicar o esforço no verão para compensar o que deixou de fazer no inverno.

Segundo o educador físico Daniel Gusmão ‘’ o treino no inverno traz mais resultados para emagrecimento que no verão, caso o seu corpo jáesteja acostumado aos exercícios.”

Quando falamos em exercícios físicos, muitas pessoas já pensam em academia, o que é um equívoco, pois os exercícios físicos podem ser praticados de diversas formas e em diferentes lugares tais como academia, parques, em casa, na rua, academias ao ar livre, dentre outros. O importante é se exercitar onde cada um se sinta mais a vontade.

Este período (inverno), faz com que as pessoas fiquem mais deprimidas e mau humoradas nas regiões sul e sudeste do Brasil, e os exercícios físicos, por liberarem a chamada endorfina, nos traz uma sensação de bem-estar e ajuda no combatendo a depressão. Está aí mais um importante motivo para nos manter em constante atividade física.

Após as praticas de atividades físicas, nosso corpo utiliza todos os estoques do organismo para recuperar os músculos. Com isso, nossosistema imunológico tende a ficar em baixa. Então devemos nos agasalhar muito bem após os exercícios.

E não se esqueçam: ’’é no inverno que preparamos nosso corpo para o verão!’’

Construindo Cidadania

Roberto Ravagnani

Roberto Ravagnani é palestrante, jornalista, radialista e consultor. Voluntário como palhaço hospitalar há 17 anos, fundador da ONG Canto Cidadão, consultor associado para o voluntariado da GIA Consultores para América Latina e sócio da empresa de consultoria Comunidea.

Ser voluntário, uma decisão de vida

Quase nunca incluímos em nossos desejos de vida o de servir ao próximo de alguma forma, talvez os mais religiosos o façam, mas a grande maioria, quer a carreira, estudos, viagens, prosperidade. E está tudo correto. Mas e o seu papel na sociedade, onde fica?

Muitos me respondem que geram empregos, fazem doações recorrentes, ajudam familiares, também está ótimo e que bom que podem fazê-lo.

Não que eu queira a perfeição, que não vamos conseguir atingir, mas creio que tão importante quanto tudo o que já se faz, o sentir na pele tem um sabor a mais. O fazer um trabalho voluntário, já dizem diversas pesquisas pelo mundo, que traz um olhar diferenciado às causas presentes no nosso dia a dia, nos traz reflexões que somente a presença física ou a virtual atualmente, podem nos trazer. Portanto fazer um trabalho voluntário, é muito mais do que ajudar o próximo, é uma ajuda a você e a humanidade, pois seu exemplo pode se expandir de uma forma que você desconhece o poder.

O poder do discurso é grande, mas cada vez mais, discurso sem a prática não convence, basta ver em sua casa, com seus filhos ou sobrinhos ou netos, se não tiver o exemplo a educação fica comprometida e deixa lacunas para a dúvida.

Eu diria a você que ainda tem duvidas sobre o fazer um trabalho voluntário, para não ficar na dúvida, experimente, certamente terá uma ação ou uma causa que tocará seu coração e o desejo de se dedicar de forma continua e presencial, muito mais do que a doação financeira ou de bens, que são importantes, sua presença deixará uma marca que nada mais consegue apagar, um legado, um ensinamento que o Ser Humano, animal ou o meio ambiente, são tão importantes, que você dedica uma parte do seu tempo para eles e isso, parafraseando propagandas de cartões por ai, não tem preço.

Seus filhos, netos e pessoas próximas certamente lembrarão de você como uma pessoa que se dedicava ao próximo verdadeiramente.

Por isso a luta para ter mais voluntários e pessoas falando e entendendo o assunto.

Por falar em divulgação do assunto, o Ser Voluntário, que está aqui nos jornais e mídias escritas, no Rádio e agora está na TV. Programa Ser Voluntário no canal 08 da NET (Vale do Paraíba) todo domingo as 15h30 e na internet no meu site www.robertoravagnani.com.br/produto, cai direto nos programas.

cidade

Pindamonhangaba é incluída no programa Vale-Gás

Pronatec

Com ampliação, 427 mil famílias receberão o benefício em todo o estado de São Paulo

O governo do Estado anunciou, na terça-feira (3), a ampliação do programa Vale-Gás para todo o estado de São Paulo. Com isso, Pindamonhangaba também passa a ser contemplada com o benefício.

Quando o programa foi lançado, em julho deste ano, apenas 82 cidades eram contempladas. Agora, moradores de todas as cidades paulistas poderão receber o auxílio de R$100.

Com a ampliação o número de famílias elegíveis, em todo o estado de São Paulo, passa de 104 mil para 427 mil, e o total de pessoas impactadas pelo programa será de 500 mil para 2 milhões.

Em Pindamonhangaba, serão contempladas 2.785 famílias selecionadas pelo Estado, com renda de até R$178 reais por pessoa, sem Bolsa Família e Cadastro Único atualizado. De acordo com informações da Secretaria de Assistência Social da Prefeitura, não há necessidade de comparecer ao Cras, basta acessar o site oficial do Programa Bolsa do Povo www.bolsadopovo.sp.gov.br e fazer a consulta utilizando o número do NIS da família.

O programa consiste no pagamento de três parcelas de R$100 a cada dois meses. De acordo com informações do Governo do Estado, para os novos beneficiários, a primeira parcela estará disponível assim que a inscrição for confirmada. A segunda parcela será liberada em setembro e a terceira, em dezembro.

Em caso de dúvida, o interessado deve entrar em contato com a Central de Atendimento 0800 7979 800 ou pelo whatsapp (11) 98714-2645.

Bolsistas do Pead participam de qualificação para coleta de recicláveis

A Secretaria de Assistência Social da Prefeitura de Pindamonhangaba, por meio do Programa Pead, realizou uma capacitação para os bolsistas do Programa com o tema: "Coleta de Materiais Recicláveis".

De acordo com informações da Secretaria de Assistência Social, esta modalidade de capacitação gera um impacto positivo no meio ambiente, pois possibilita a qualificação para coletar materiais de forma correta, precificação, tipos de materiais, pontos de coleta e venda.

A ex-bolsista do Programa, Daniela, se destaca como empreendedora no ramo de coleta de recicláveis. Durante o período que participou como Pead em 2020, realizou a capacitação e hoje aumentou seu faturamento após orientações recebidas no curso.

O Pead é um programa municipal e as capacitações estão previstas em Lei. Possuem o objetivo de promover a autonomia do usuário. Para inclusão, é necessário que o munícipe esteja sendo acompanhado pelo Cras de referência.

Divulgação

Cras realizam entrega de kits julhinos

A Secretaria de Assistência Social da Prefeitura de Pindamonhangaba, por meio dos Cras – Centro de Referência de Assistência Social – realizou a entrega de kits julhinos, com comidas típicas das festas juninas, para usuários acompanhados pelos equipamentos.

Os Cras possuem como objetivo atender usuários e seus familiares por meio de ações preventivas, a fim de fortalecer e garantir o acesso aos direitos sociais.

O município possui 5 Cras. Para atendimento social, é necessário agendamento prévio.

CRAS ARARETAMA - Rua José Alves Pereira Sobrinho, 36, Araretama. Telefone: 3643-4209

CRAS CASTOLIRA - Rua Regina Célia Pestana César, 76, Castolira. Telefone: 3645-3672

CRAS CENTRO - Rua Dr. Laerte de Assunção Júnior, 51, Campo Alegre - Telefone: 3642-1302

CRAS CIDADE NOVA - Rua Bom Sucesso, 79, Cidade Nova. Telefone: 3645-6949

CRAS MOREIRA CÉSAR - Rua Carlos Augusto Machado, 63, Moreira César. Telefone: 3637-5386.

Divulgação

Ciee abre inscrições para processo seletivo de estágio na Prefeitura de Pindamonhangaba

O Ciee, em parceria com a Prefeitura Municipal de Pindamonhangaba, abre prova para estágio de nível técnico, médio e superior, em diversas áreas diferentes. As inscrições e a prova devem ser realizadas de forma online, dos dias 13 de agosto até as 12 horas do dia 02 de setembro de 2021.

Para realizar a sua inscrição no processo seletivo, o candidato deverá acessar o site www.ciee.org.br, clicar no acesso para estudantes, localizar na lista de processos seletivos o logotipo da Prefeitura Municipal de Pindamonhangaba (edital 02/2021) e clicar no link. No ato da inscrição, o candidato deverá informar dados pessoais e escolares válidos.

As vagas para o nível superior são: Administração de Empresa e Tecnologia em Gestão Empresarial, Arquitetura e Urbanismo, Ciências Biológicas, Comunicação Social (Jornalismo), Direito, Educação Física, Engenharia Ambiental, Engenharia Civil, Farmácia, Fisioterapia, Informática, Pedagogia, Psicologia e Serviços Sociais.

Já as vagas para o nível técnicos são: primeiro e segundo anos do colegial, ensino médio integrado ao Técnico em Administração, ensino médio integrado ao Técnico de Informática, técnico de Administração, técnico em Farmácia, técnico em Informática (técnico em Informática para Internet), técnico em Nutrição, técnico em Segurança do Trabalho e técnico em Serviços Jurídicos.

Para os que estão cursando o primeiro e segundo anos do ensino médio, serão feitas as provas para o período da manhã e para o período da tarde.

O estágio destina-se exclusivamente aos estudantes regularmente matriculados, com frequência efetiva nos cursos vinculados ao ensino público ou particular, nas instituições de ensino superior, técnico e médio para os cursos descritos.

Divulgação

poder legislativo

Câmara de Pindamonhangaba presta homenagem a "Carlinhos Nóbrega" com denominação oficial do Deck da entrada principal da cidade

Durante a sessão ordinária, Câmara também confirmou a aprovação de denominações de ruas do Loteamento Santa Clara, no Crispim

Além da aprovação do Projeto de Decreto Legislativo com a criação do Dia Municipal do Advogado e da rejeição dos Vetos do Executivo que foram derrubados por votação unânime pelo plenário na 26ª Sessão Ordinária, a retomada dos trabalhos legislativos do segundo período anual de 2021 na segunda-feira, dia 02 de agosto também registrou a aprovação de 3 Projetos de Lei. A reunião plenária aconteceu no Palácio Legislativo "Dr. Geraldo José Rodrigues Alckmin".

Deck na entrada de Pindamonhangaba

Na sessão ordinária deste dia 02 de agosto, um dos projetos aprovados - por unanimidade - foi o PL n° 154/2021, do vereador Felipe Guimarães Silva Figueiredo - Professor Felipe Guimarães (PODEMOS) e subscrito pelo vereador Renato Nogueira Guimarães – Renato Cebola (PV), que "Denomina de CARLOS EDUARDO REZENDE DE OLIVEIRA, o DECK localizado na entrada da Cidade de Pindamonhangaba, na Avenida Nossa Senhora do Bom Sucesso". Carlos Eduardo era conhecido na cidade como "Carlinhos Nóbrega".

Biografia

Filho de Antônio Nóbrega de Oliveira e Maria Oscarina Rezende de Oliveira, Carlos Eduardo Rezende de Oliveira, o "Carlinhos Nóbrega" nasceu em Pindamonhangaba no dia 15 de julho de 1953. Teve seis irmãos: José Adeildo, Oscar Augusto, Antônio Júnior, Maria Auxiliadora, Maria Aline e Paulo Sérgio. Sua vida escolar foi construída nas escolas da cidade como o Externato São José e Instituto de Educação João Gomes de Araújo e no Colégio Comercial Dr. João Romeiro, onde formou-se técnico em contabilidade. Também concluiu o curso de Tecnólogo em Gestão Pública pelo Centro Universitário Internacional UNINTER. Sua vida profissional foi grande parte dedicada ao setor privado, passando por empresas tradicionais como a AISA, Aços Villares (Gerdau) e De Zorzi (Nobrecei). Atuou como técnico em contabilidade em escritório próprio e nos últimos anos de vida, atuou no serviço público como funcionário da Prefeitura de Pindamonhangaba. Em sua vida social, fez muitos amigos e procurou sempre ajudar aos mais necessitados.

Carlinhos Nóbrega casou-se com Ana Cecília da Silva Oliveira teve dois filhos: Fábio e André. Mais tarde vieram os netos Beatriz, Isabela, Sofia e Enzo. Torcedor do São Paulo Futebol Clube, Carlinhos participou da diretoria do Grêmio Esportivo e Recreativo Santa Luzia, além de ser atleta atuante em alguns times da cidade, como o São Paulo, Ferroviária e G.E.R. Santa Luzia. Até o último dia de sua vida, acreditou em Pindamonhangaba e na capacidade de evolução e desenvolvimento dessa cidade, dedicando-se a trabalhar no almoxarifado da saúde. Faleceu em 04 de abril de 2021.

Rua no Loteamento Santa Clara

Na sessão ordinária da segunda-feira, os vereadores aprovaram, ainda, o Projeto de Lei n° 149/2021, do vereador Renato Nogueira Guimarães – Renato Cebola (PV), que "Denomina de Rua FERNANDA MARIA BONDIOLI DE OLIVEIRA a Rua 05 do Loteamento Santa Clara, localizado no bairro do Crispim".

Biografia

Fernanda Maria Bondioli de Oliveira nasceu em Pindamonhangaba em 15 de julho de 1961. Era filha de José Dimas Salgado de Oliveira e Elvira Bondioli de Oliveira e caçula de uma família de 5 irmãos: Tânia, Wilma, Alda e Francisco. Mulher de caráter e índole irreparável, Fernanda era mãe de Rafaela e avó de Helena, a quem dedicou sua vida com muito amor e zelo. Formada pela Universidade de Taubaté - Unitau em Serviço Social, iniciou sua carreira no município de Pindamonhangaba em 1990, na Prefeitura, onde atuou por 30 anos participando da implantação da política de assistência social no município. Fernanda era conhecida pela sua postura ética e comprometimento com seus princípios, tendo encerrado sua trajetória de conquistas no cargo de diretora na Secretaria de Assistência Social em agosto de 2020 com sua aposentadoria. Faleceu nesta cidade em 08 de março de 2021, por complicações decorrentes do Covid-19, deixando saudades e gratidão por sua existência.

Vereadores e familiares de Marili Puppio

Rua no Crispim

E fechando a Ordem do Dia, o plenário aprovou - por unanimidade - o Projeto de Lei n° 159/2021, do vereador Renato Nogueira Guimarães – Renato Cebola, que "Denomina de Doutora MARILI ESTELA PUPPIO a Rua 18 do Loteamento Santa Clara, localizado no bairro do Crispim".

Biografia

Nascida em Pindamonhangaba, no dia 02 de maio de 1971, filha do empresário José Antônio Puppio e da professora Marisa Risoleta de Ávila Puppio, Marili Estela Puppio foi uma pessoa singular em todos os momentos de sua vida. Em sua adolescência representou por diversos anos o esporte de sua cidade natal sendo atleta da equipe de Handebol de Pindamonhangaba trazendo para a cidade uma representatividade enorme de sua essência de crescimento, profissionalismo e idoneidade. Aos 17 anos mudou-se para a cidade de Lins/SP, onde cursou a Faculdade de Odontologia de Lins, graduando-se aos 21 anos de idade como Cirurgiã Dentista, retornando então para sua cidade natal e atuando em seu consultório odontológico.

Através de concurso público ingressou na Prefeitura Municipal como Cirurgiã Dentista, atendendo diversos bairros do município e atuando sempre nos atendimentos, em especial, à população carente de saúde bucal. Na sua busca por justiça e perfeição, ingressou no curso de Direito da UNITAU em 2003 vindo a formar-se em 2007, atuando paralelamente como Dentista pelas manhãs e posteriormente como advogada às tardes, profissão que também buscou enorme especialização. Representava a Comissão de Prerrogativas da OAB/SP deste município. Em 2009, casou-se com Dennis Augusto Malagutti Silva e fruto deste relacionamento, nasceu Tom Malagutti Puppio, filho único. Marili lutou bravamente contra um câncer durante 7 anos, sempre exaltando a alegria de viver e a intensidade de cada dia. Faleceu no dia 1º de Março de 2020, deixando uma enorme lição e legado para os queridos amigos.

Fotos: Divisão de Comunicação/CVP

Câmara prestou homenagem a Carlinhos Nóbrega com denominação de Deck

EXPEDIENTE

O conteúdo editorial desta página é de inteira responsabilidade da Divisão de Comunicação da Câmara de Vereadores de Pindamonhangaba.

18ª Legislatura - 2021/2024
Mesa Diretora 2021/2022:

Vereador José Carlos Gomes - Cal (Republicanos)
Presidente
Vereador Francisco Norberto Silva Rocha de Moraes - Norbertinho (PP)
1º Vice-Presidente
Vereador Felipe Guimarães Silva Figueiredo - Professor Felipe Guimarães (PODEMOS)
2º Vice-Presidente
Vereador Herivelto dos Santos Moraes - Herivelto Vela (PT)
1º Secretário
Vereador Renato Nogueira Guimarães - Renato Cebola (PV)
2º Secretário

Vereadores:
Carlos Eduardo de Moura - Magrão (PL), Regina Célia Daniel Santos - Regininha (PL), Júlio César Carneiro de Souza - Julinho Car (PODEMOS), Rogério Ramos (PODEMOS), Marco Aurélio de Souza Mayor - Pastor Marco Mayor (PSDB) e Gilson Cândido - Locutor Gilson Nagrin (PP).

Divisão de Comunicação:
Assistentes de Imprensa Parlamentar:
Luiz Carlos Pinto - MTb 32.783
(12) 3644-2279 - comunicacao@camarapinda.sp.gov.br
Robson Luís Monteiro - MTb 18.021
(12) 3644-2275 - imprensa@camarapinda.sp.gov.br

Câmara de Vereadores de Pindamonhangaba
Plenário "Dr. Francisco Romano de Oliveira"
Rua Alcides Ramos Nogueira, 860 - Mombaça
CEP 12400-900 - Pindamonhangaba/SP - (12) 3644-2250
www.pindamonhangaba.sp.leg.br

Câmara de Vereadores de Pindamonhangaba
Estado de São Paulo

DECRETO LEGISLATIVO N.º 04, DE 03 DE AGOSTO DE 2021.

Dispõe sobre a comemoração anual do **DIA MUNICIPAL DO ADVOGADO.**

VEREADOR JOSÉ CARLOS GOMES - CAL, Presidente da Câmara de Vereadores de Pindamonhangaba, usando de suas atribuições que lhe são conferidas por Lei, promulga o seguinte Decreto Legislativo:

Art. 1° Fica instituído o DIA MUNICIPAL DO ADVOGADO, a ser comemorado anualmente em 11 de agosto.

§ 1° A comemoração consistirá na entrega anual de duas homenagens, instituídos como Diploma DR. JOSÉ ALBERTO MONTECLARO CÉSAR.

§ 2° Serão homenageados dois advogados inscritos da subseção da Ordem dos Advogados do Brasil do Município de Pindamonhangaba, que serão indicados pelos Vereadores.

§ 3° A data da entrega dos diplomas será marcada no mês de Agosto pela Mesa Diretora da Câmara, levando em consideração que o "Dia do Advogado" é comemorado em 11 de agosto.

Art. 2° Este Decreto Legislativo entra em vigor na data de sua publicação, revogadas as disposições em contrário.

Pindamonhangaba, 03 de agosto de 2021.

Vereador JOSÉ CARLOS GOMES - CAL
Presidente

Projeto de Decreto Legislativo n.º 04/2021, de autoria do vereador Francisco Norberto Silva Rocha de Moraes - Norbertinho
Publicado no Departamento Legislativo.

EDITAL

O Presidente da Câmara de Vereadores de Pindamonhangaba, Vereador José Carlos Gomes – Cal, torna público que recebeu do Tribunal de Contas do Estado de São Paulo, o Parecer Prévio sobre as Contas do Município de Pindamonhangaba - Exercício de 2018 (TC-004637.989.18-7), e determina a divulgação do referido Relatório e Voto no site da Câmara de Vereadores (www.pindamonhangaba.sp.leg.br) para consulta, **até 04 de outubro de 2021.**

Pindamonhangaba, 05 de agosto de 2021.

Vereador JOSÉ CARLOS GOMES - CAL
Presidente

Câmara de Vereadores de Pindamonhangaba
Estado de São Paulo

ORDEM DO DIA

27ª Sessão Ordinária do ano de 2021, a realizar-se no Palácio Legislativo "Dr. Geraldo José Rodrigues Alckmin", no próximo dia 09 de agosto de 2021, segunda-feira, às 14 horas.

MATÉRIAS DE DISCUSSÃO E VOTAÇÃO

I. **Projeto de Lei n° 161/2021**, do Vereador Renato Nogueira Guimarães – Renato Cebola, que "Denomina de Rua ADILSON PALMA DE ALVARENGA a Rua 11 do Loteamento Santa Clara, localizado no bairro do Crispim e dá outras providências".

II. **Projeto de Lei n° 185/2021**, do Vereador Carlos Moura - Magrão, que "Denomina de SONIA MARIA MONTANO a Avenida 03 do Residencial e Comercial Portal dos Eucaliptos".

III. **Projeto de Lei n° 198/2021**, do Vereador José Carlos Gomes - Cal, que "Denomina a via localizada atrás da Escola Anglo de HERCULANO GOMES DA SILVA".

IV. **Projeto de Lei n° 205/2021**, do Poder Executivo, que "Dispõe sobre a implementação do Programa Municipal de Manutenção dos Acessos Rurais (PROMMAR), e dá outras providências".

V. **Projeto de Lei n° 207/2021**, do Vereador Francisco Norberto Silva Rocha de Moraes – Norbertinho, que "Denomina a Rua 21 no Loteamento Residencial Santa Clara de THEREZINHA DE CAMPOS VERÍSSIMO LEITE".

Pindamonhangaba, 04 de agosto de 2021.

Vereador José Carlos Gomes - Cal
Presidente

Pronunciamentos Pessoais: conforme inscrição dos Senhores Vereadores no livro próprio.

saúde

Covid-19: pessoas com 22 anos ou mais serão vacinadas nesta sexta-feira

A Secretaria de Saúde de Pindamonhangaba inicia nesta sexta-feira (06) a vacinação contra a Covid-19 para pessoas com 22 anos ou mais.

Primeira dose: pessoas com 22 anos ou mais

Das 8 às 11 horas, Ciaf/Saúde da Mulher, Centro Dia do Idoso (Vila Rica), PSF Nova Esperança, PSF Cidade Nova, Cisas Moreira César e UBS Ipê 2.

Das 8 às 11 horas e das 13 às 16 horas no Shopping Pátio Pinda.

Drive-trhu no Parque da Cidade, das 9 às 15 horas. Importante: não haverá preenchimento do "termo de cadastro Vacinação Covid-19" no drive-trhu, por isso, é obrigatório levar o termo preenchido corretamente. Baixe o arquivo pelo site www.pindamonhangaba.sp.gov.br/vacinacao-covid.

Além disso, todas as pessoas devem preencher o termo de vacinação Estadual pelo site www.vacinaja.sp.gov.br.

Primeira dose para gestantes e puérperas somente na sala de vacinas do Ciaf/Saúde da Mulher, das 8 às 11 horas e das 13 às 15 horas.

Divulgação

Segunda dose

AstraZeneca, 50 anos ou mais (conforme data da carteirinha)

Das 13 às 16 horas: PSF Nova Esperança, Cisas Moreira César, Centro Dia do Idoso (Vila Rica), PSF Cidade Nova, UBS Ipê 2 e Ciaf/Saúde da Mulher.

2ª dose: Trabalhadores da Saúde, pessoas com Síndrome de Down, Pacientes em Terapia Renal, Transplantados e Idosos - (Conforme data na Carteirinha): Centro Dia do Idoso (Vila Rica), Ciaf (Saúde da Mulher), Cisas (Moreira César), PSFü Nova Esperança (Araretama), PSF Cidade Nova e UBS Ipê II: das 13 às 16hs

Coronavac/Butantan - (conforme data da carteirinha), sala de vacinas do CIAF/Saúde da Mulher: das 13 às 15 horas.

Atenção

- Todos precisam levar um documento de identificação (RG ou CPF), comprovante de endereço e o termo de vacinação preenchido (disponibilizado no site da Prefeitura). Originais e cópias.

- As grávidas e as puérperas precisam levar a carteira de acompanhamento de pré-natal. As puérperas também precisam de cópia da certidão de nascimento do bebê.

- Todas as pessoas que estão recebendo a vacina podem colaborar com a campanha Alimento Solidário, levando 1 kg de alimento não-perecível para o Fundo Social de Solidariedade ajudar as famílias que mais precisam

Pinda continua com a terceira etapa da vacinação contra gripe para todos os públicos

A Secretaria de Saúde da Prefeitura de Pindamonhangaba continua a terceira etapa da vacinação contra o vírus da gripe (influenza H1N1) nesta sexta-feira (06), enquanto durarem os estoques.

Para esta fase, a aplicação será de segunda a sexta-feira, das 8 às 11h e das 13 às 16h, em vários locais: ESF Feital, ESF Castolira, ESF Azeredo, ESF Cruz Grande, ESF Bonsucesso, ESF Eloyna, ESF Jardim Regina, ESF Cidade Jardim, ESF Vale das Acácias, UBS Bem Viver, UBS São Benedito, ESF Santa Cecília, ESF Campinas, ESF Jardim Imperial, sala de vacina do Ciaf (crianças menores de 12 anos, munícipes da região central) e Bosque da Princesa (acima de 12 anos).

A terceira fase será para todos os públicos. As pessoas precisam levar documento de identidade.

Divulgação

Atenção

Em virtude da vacinação contra Covid-19, o público deve ficar atento às recomendações do Ministério da Saúde.

A imunização contra influenza só poderá ser feita 15 dias antes ou após a vacinação contra coronavírus. Desta forma, é recomendado que as pessoas que estão recebendo doses da Coronavac/Butantan não recebam a vacina contra influenza entre a primeira e a segunda dose contra Covid-19, pois esse intervalo é de até 28 dias e, portanto, pode não respeitar o período recomendado de 15 dias entre a vacina contra um vírus e outro.

Assim, esse grupo poderá receber a vacina contra influenza 15 dias antes da primeira dose contra coronavírus ou 15 dias após a segunda dose.

No caso das pessoas que estão sendo imunizadas contra Covid-19 com a AstraZeneca/Oxford/FioCruz, que possui um intervalo médio de 3 meses, é perfeitamente possível ser vacinado contra influenza entre a primeira e a segunda dose contra coronavírus, pois o período mínimo de 15 dias entre um tipo de vacina e outro seria respeitado.

Os que ficaram com dúvidas e já foram vacinados contra Covid-19 devem levar a carteira de vacinação e serão orientadas por profissionais de saúde nas unidades.

Vale ressaltar que, em virtude da própria vacinação contra Covid-19 e do respeito ao prazo de 15 dias, este ano a imunização contra influenza será feita durante um período maior. Assim todos os públicos poderão ter tempo para receber vacina contra as duas doenças de forma eficaz e planejada.

Cidade registra 1 óbito, 34 casos novos e 37 recuperados de Covid

O boletim da Vigilância Epidemiológica de Pindamonhangaba trouxe, nessa quinta-feira (05), 1 óbito confirmado (Andrade). A Prefeitura lamenta a morte e se solidariza com os familiares.

O boletim da VE registra ainda 34 novos casos e 37 recuperados. No total, 18.145 moradores de Pindamonhangaba testaram positivo para covid-19.

As UTIs públicas estão com ocupação de 35% e as UTIs particulares estão com ocupação de 42%. A enfermaria está com ocupação de 37% somados os leitos públicos e particulares.

O número total de doses de vacinas aplicadas está em 135.148 (números atualizados até às 14h30 de 05 de agosto), sendo 98.231 primeiras doses, 32.484 segundas doses e 4.433 doses únicas.

A Secretaria de Saúde alerta a população para que procure os gripários em caso de sintomas de covid-19 (Pronto-Socorro e UPA Moreira César) para tratamento imediato. Estes espaços de acolhimento a pacientes com suspeita de covid-19 estão com movimentação acima da média, por isso contamos com a compreensão da população.

34 Casos novos

Azeredo, Bela Vista, Bem Viver, Boa Vista, Cícero Prado, Cidade Nova, Galega, Goiabal, Lessa, Liberdade, Mombaça, Moreira César, Parque das Nações, Pasin, Real Ville, Santana, Socorro, Triângulo, Vila Rica, Vitória Vale.

37 Recuperados

Alto do Cardoso, Araretama, Azeredo, Bom Sucesso, Centro, Cícero Prado, Cidade Jardim, Cidade Nova, Crispim, Feital, Jardim Eloyna, Jardim Princesa, Jardim Regina, Jardim Rezende, Laerte Assunção, Liberdade, Mantiqueira, Mombaça, Moreira César, Nova Esperança, Ouro Verde, Santa Cecília, Santana, São Benedito, Triângulo, Vale das Acácias, Vista Alegre.

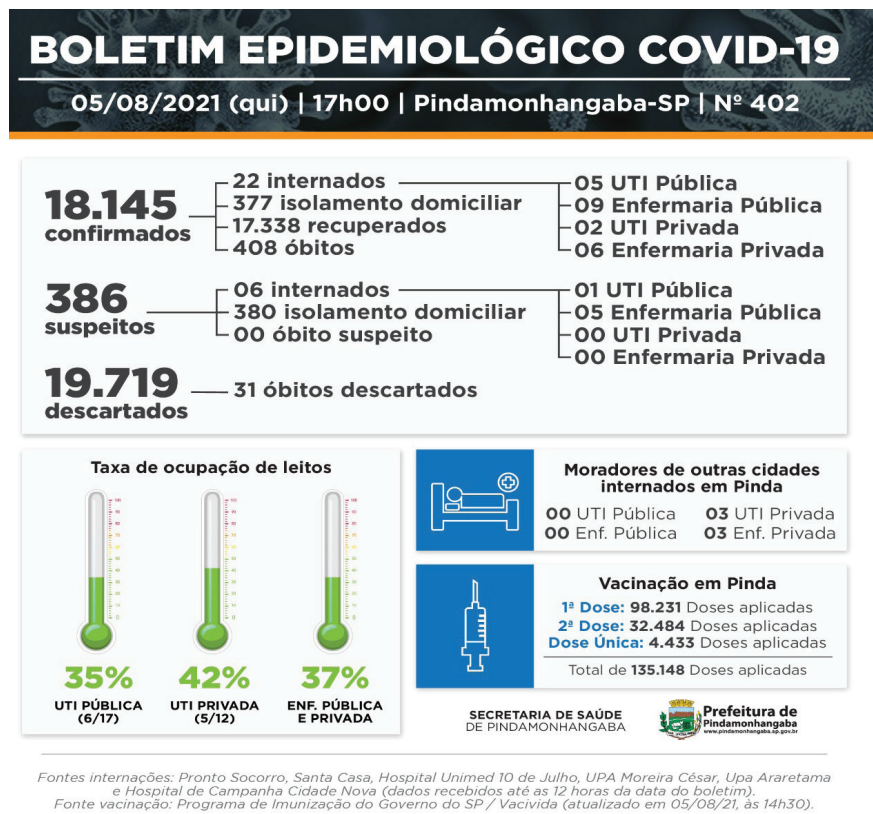

geral

Obras na rua dos Andradas seguem cronograma e chegam a 50% de execução

Divulgação

As obras de ampliação da calçada e urbanização na segunda fase da rua dos Andradas estão seguindo com fidelidade o prazo de execução e já atingem 50% de conclusão. Nesta semana, a empresa responsável pela obra, Tinoco Engenharia, está finalizando o assentamento do piso hidráulico do lado esquerdo da via pública.

Até o momento já foram concluídos os trabalhos topográficos, demolição e remoção da calçada do lado esquerdo e do piso asfáltico, a adequação de galeria de águas pluviais e o assentamento de guias. Está programado para o dia 16 de Agosto o início do trabalho junto às calçadas do lado direito, quando a Prefeitura iniciará a demolição da calçada antiga.

O trecho em obra compreende a esquina com a rua Dep. Claro César (Boticário) até a esquina com a rua Cel. Fernando Prestes (Portal da Esfiha) e seguirá o mesmo padrão da primeira fase, realizada entre o Banco Itaú e a lojas Teddy.

Esta melhoria faz parte do programa de revitalização da região central e está sendo executada graças à participação comunitária, sem custos para os cofres públicos, assim como as obras de revitalização do Centro Comercial 10 de Julho, que foi totalmente remodelado.

A empresa responsável pelo financiamento da obra é o Laboratório Ecolyzer Ltda, que contratou a Tinoco Engenharia para a execução do projeto, que contempla o alargamento das calçadas, colocação de guias e sarjetas, execução de drenagem e tubulação de águas pluviais, instalação de piso podotátil e colocação de ladrilho hidráulico, totalizando um investimento no valor estimado de R$ 370.000,00.

"É fato que estamos atingindo o objetivo proposto e sabemos que toda obra gera desconforto, porém ressaltamos que o cronograma firmado com os comerciantes e proprietários dos imóveis está sendo cumprido. É fundamental que todos tenham a consciência de que estamos fazendo o melhor para a cidade", afirmou a secretária de Obras e Planejamento, Marcela Franco.

A secretária ressaltou que as melhorias na infraestrutura trarão uma completa requalificação do espaço urbano, garantindo segurança e acessibilidade aos pedestres e frisou que o benefício está sendo realizado sem custos para o poder público e comerciantes.

Defesa Animal realiza apreensão de cães que sofriam maus tratos

A equipe da Defesa Civil / Defesa Animal realizou, na quarta-feira (4), a apreensão de 3 cachorros que sofriam maus tratos, no bairro Boa Vista. A ação se deu após mais de 10 denúncias somente deste caso e contou com o apoio da Polícia Ambiental e GCM – Guarda Civil Metropolitana.

"A Defesa Animal trabalha com vistorias para melhorar o ambiente familiar, através de orientações. Quando essas orientações não são acatadas e a situação de maus-tratos é comprovada através de flagrante ou testemunha, a Polícia Ambiental é acionada. Esgotamos todas as possibilidades de melhorias antes de recorrer às autoridades. Queremos que esse caso sirva de exemplo, que as pessoas tenham consciência e que estamos fiscalizando", afirmou a veterinária responsável pela Defesa Animal, dra. Fernanda Mussi.

Os animais já foram encaminhados para o CEPATAS onde receberão todos os cuidados, castração e encaminhamento para as adoções, sempre com o monitoramento da Defesa Animal. Os tutores dos animais foram detidos e multados.

"A Defesa Civil/Animal de Pindamonhangaba, Polícia Ambiental e a Guarda Municipal, estão de parabéns. Após inúmeras denúncias e tentativas de solucionar o caso, obtivemos êxito em resgatar estes animais vítimas de maus tratos e encaminhamos o suposto crime para averiguação do setor Policial responsável. Este é um trabalho importante e bem difícil de realizar, pois acaba envolvendo outros órgãos na tentativa de solucionar de forma definitiva o problema. Contudo, mais uma vez a parceria e o trabalho conjunto fizeram toda diferença", afirmou o diretor da Defesa Civil, Michel Cassiano.

Divulgação

CONSELHO MUNICIPAL DE PATRIMÔNIO HISTÓRICO, CULTURAL, AMBIENTAL E ARQUITETÔNICO DE PINDAMONHANGABA – CMPHCAAP

CONVOCAÇÃO – 4ª Reunião Ordinária – 2021

Ficam as senhoras conselheiras e os senhores conselheiros titulares e suplentes do Conselho Municipal de Patrimônio Histórico, Cultural, Ambiental e Arquitetônico de Pindamonhangaba – CMPHCAAP, convocados a comparecer, na data, horário e link abaixo indicados, à "4ª Reunião Ordinária - 2021", que será virtual e cuja pauta vem a seguir:

Pauta:
- INFORMAÇÕES SOBRE IGREJA DE SÃO JOSÉ - PENDÊNCIAS
- PROJETO DE RESTAURO DA CAPELA DE SANTANA
- OBRAS EMERGENCIAIS DA IGREJA MATRIZ / RESPOSTA DO CONSELHO.
- "CHAFARIZ DO CÔNEGO TOBIAS" - PROPOSTA DE TOMBAMENTO DO
- PROCESSO SIBIPIRUNA NA FRENTE DA IGREJA DE SÃO JOSÉ – RELATÓRIO CONCLUÍDO/COMPENSAÇÕES NO PLANTIO

Data: 10/08/2021 (terça-feira) Horário: 14h00 (quatorze horas)
Plataforma:https://meet.google.com/mib-fbrp-rtz

ANA MARIA CORREA GUIMARÃES IADELUCA - Presidente

PREFEITURA MUNICIPAL DE PINDAMONHANGABA ESTADO DE SÃO PAULO

PORTARIA GERAL Nº 5.593, DE 02 DE AGOSTO DE 2021.

Dr. Isael Domingues, Prefeito do Município de Pindamonhangaba, no uso de suas atribuições, e com fundamento na Lei Complementar nº 7, de 13 de fevereiro de 2008 e Lei Complementar n° 47, de 16 de dezembro de 2014, alterada pela Lei Complementar nº 64, de 06 de julho de 2021,
RESOLVE:
Art. 1º Constituir a Comissão de Avaliação de Atividade de Uso Excepcional, conforme previsto no art. 2º da Lei Complementar nº 47/2014, alterada pela Lei Complementar nº 64/2021, e indicar os servidores a seguir relacionados para integrá-la:

I – Secretaria de Obras e Planejamento
Titular: André Maurício Salgado Rodrigues
Suplente: Marcela Franco Moreira Dias

II – Secretaria Desenvolvimento Econômico
Titular: Daniela Cristina do Rosário Marcondes
Suplente: Simone Aparecida da Silva

III – Secretaria de Meio Ambiente
Titular: Elis Carolina de Moraes Barbosa
Suplente: Rafael Ribeiro Cavalcante de Souza

IV – Secretaria Segurança Pública
Titular: José Ouverney Junior
Suplente: Luciana Viana

V – Secretaria de Administração
Titular: Eliana Maria Galvão Wolff
Suplente: Thiago Castro Casali

Art. 2º Esta portaria entra em vigor na data de sua publicação, revogadas as disposições em contrário, especialmente Portaria Geral nº 5.503, de 16 de março de 2021.

Pindamonhangaba, 02 de agosto de 2021.

Dr. Isael Domingues
Prefeito Municipal

Marcela Franco Moreira Dias
Secretária de Obras e Planejamento

Registrada e Publicada na Secretaria Municipal de Negócios Jurídicos, em 02 de agosto de 2021.

Anderson Plínio da Silva Alves
Secretário de Negócios Jurídicos

PREFEITURA MUNICIPAL DE PINDAMONHANGABA ESTADO DE SÃO PAULO
PORTARIA GERAL Nº 5.589, DE 02 DE AGOSTO DE 2021.

Retifica a Portaria Geral nº 5.514, de 06 de abril de 2021, que aprova o Projeto Urbanístico e Habitacional do "Loteamento Residencial e Comercial Jardim Paiol"
Dr. Isael Domingues, Prefeito do Município de Pindamonhangaba, no uso de suas atribuições legais,
R E S O L V E:-
Art. 1º Retificar o item 3, inc, V do art. 1º e o caput do art. 3º e tabela, da Portaria Geral nº 5.514, de 06 de abril de 2021, que aprova o Projeto Urbanístico e Habitacional do "Loteamento Residencial e Comercial Jardim Paiol", que passam a vigorar com a seguinte redação:
"Art. 1º .....
.....
3 - Áreas de Lotes (nº de lotes 641):- 123.159,95 m² (cento e vinte e três mil e cento e cinquenta e nove metros e noventa e cinco decímetros quadrados). 50,23%
..."
"*Art. 3º Para efetivação do registro no CRIA fica fixado o prazo de 06 (seis) meses, a contar da data da publicação da presente, portaria, tendo como garantia hipotecaria os lotes a seguir indicados, totalizando 48 (quarenta e oito) lotes com área total de 11.331,05m² avaliados em R$ 400,00 (quatrocentos reais) por metro quadrado, totalizando o valor de R$ 4.532.420,00 (quatro milhões, quinhentos e trinta e dois mil, quatrocentos e vinte reais).*

LOTE	QUADRA	METRAGEM	VALOR EM R$
2	F	175,38	R$ 70.152,00
3	F	175,35	R$ 70.140,00
4	F	175,32	R$ 70.128,00
5	F	175,30	R$ 70.120,00
6	F	175,27	R$ 70.108,00
7	F	175,24	R$ 70.096,00
8	F	267,84	R$ 107.136,00
1	G	332,73	R$ 133.092,00
LOTE	QUADRA	METRAGEM	VALOR EM R$
20	G	309,19	R$ 123.676,00
1	O	365,23	R$ 146.092,00
29	O	359,78	R$ 143.912,00
1	S	427,19	R$ 170.876,00
23	S	458,88	R$ 183.552,00
1	X	442,46	R$ 176.984,00
31	X	401,09	R$ 160.436,00
1	V	193,91	R$ 77.564,00
2	V	189,46	R$ 75.784,00
3	V	208,49	R$ 83.396,00
4	V	210,00	R$ 84.000,00
5	V	210,00	R$ 84.000,00
6	V	245,84	R$ 98.336,00
7	V	260,10	R$ 104.040,00
8	V	210,00	R$ 84.000,00
9	V	210,00	R$ 84.000,00
10	V	210,00	R$ 84.000,00
11	V	210,00	R$ 84.000,00
12	V	210,00	R$ 84.000,00
13	V	210,00	R$ 84.000,00
14	V	210,00	R$ 84.000,00
15	V	210,00	R$84.000,00
16	V	210,00	R$84.000,00
17	V	210,00	R$84.000,00
18	V	210,00	R$84.000,00
19	V	210,00	R$84.000,00
20	V	210,00	R$84.000,00
21	V	210,00	R$84.000,00
22	V	210,00	R$84.000,00
23	V	210,00	R$84.000,00
24	V	210,00	R$84.000,00
1	Z	203,00	R$81.200,00
2	Z	203,00	R$81.200,00
3	Z	203,00	R$81.200,00
4	Z	203,00	R$81.200,00
5	Z	203,00	R$81.200,00
6	Z	203,00	R$81.200,00
7	Z	203,00	R$81.200,00
8	Z	203,00	R$81.200,00
9	Z	203,00	R$81.200,00
TOTAL	48 LOTES	11.331,05 m²	R$4.532.420,00

"
. . . . . .
Art. 4º Esta Portaria entra em vigor na data de sua publicação.

Pindamonhangaba, 02 de agosto de 2021.
Dr. Isael Domingues
Prefeito Municipal
Marcela Franco Moreira Dias
Secretária de Obras e Planejamento
Registrada e publicada na Secretaria de Negócios Jurídicos em 02 de agosto de 2021.
Anderson Plínio da Silva Alves
Secretário de Negócios Jurídicos

PREFEITURA MUNICIPAL DE PINDAMONHANGABA ESTADO DE SÃO PAULO

PORTARIA GERAL Nº 5.590, DE 02 DE AGOSTO DE 2021.

Aprova o Projeto Urbanístico e Habitacional do "Loteamento Residencial e Comercial Novo Morumbi"
Dr. Isael Domingues, Prefeito do Município de Pindamonhangaba, no uso de suas atribuições legais,
CONSIDERANDO, o que dispõe as Leis Federais nºs 6.766, de 19.12.79, c/c. a Lei nº 9.785, de 29.01.99;
CONSIDERANDO, o interesse do Município no desenvolvimento urbano da cidade, eliminado os vazios urbanos ainda existentes;
CONSIDERANDO, a necessidade de aumentar a oferta de Lotes para fins habitacionais no Município.
R E S O L V E:-
Art. 1º Declarar APROVADO o **Projeto Urbanístico e Habitacional do "Loteamento Residencial e Comercial Novo Morumbi"** ficando desde já, consequentemente, aceita as áreas destinadas a sistema de circulação, implantação de equipamentos e espaços livres de uso público, com as seguintes características e elementos:
I- Denominação do Loteamento: Loteamento Residencial e Comercial "Novo Morumbi"
II- Localização do Loteamento: Rua José Benedito Alves dos Santos, s/nº, Bairro Água Preta - Matrícula nº 64987 do Cartório de Registro de Imóveis de Pindamonhangaba.
III- Proprietário do Loteamento: Novo Morumbi Empreendimentos Imobiliários SPE Ltda.
IV- Composição: 13 (treze) quadras, compostas por 213 (duzentos e treze) lotes, sendo 140 (cento e quarenta) de uso residencial e 73 (setenta e três) de uso misto (residencial ou comercial) com área de 40.060,23 m² (quarenta mil e sessenta metros e vinte e três decímetros quadrados) - 48,32% da área total do loteamento.
V- Áreas que passarão a constituir bens públicos, sem ônus para o Município:
1 - Áreas Públicas:
a) Área destinada a sistema viário:- 18.172,49 m² (dezoito mil e cento e setenta e dois metros e quarenta e nove decímetros quadrados) – 21,93%
Área destinada à área institucional (equipamentos comunitários e urbanos):- 4.144,99 m² (quatro mil e cento e quarenta e quatro metros e noventa e nove decímetros quadrados) — 5,00%
2 - Áreas Verdes: 20.520,76 m² (vinte mil e quinhentos e vinte metros e setenta e seis decímetros quadrados) – 24,75 %
3 - Áreas de Lotes (nº de lotes 213):- 40.060,23 m² (quarenta mil e sessenta metros e vinte e três decímetros quadrados). 48,32% da área total do loteamento
VI- Aprovação no GRAPROHAB: Certificado GRAPROHAB nº 024/2020
Art. 2º São as seguintes as obras de infraestrutura exigidas para o loteamento, cujo cronograma para execução em 24 (vinte e quatro) meses, foi aprovado pelos órgãos competentes e cujos projetos aprovados, acham-se arquivados no Protocolo nº 7545/2020 (digital) e Processo Externo nº 11802/2017, devendo ser rigorosamente cumpridos:
Guias e sarjetas;
Rede de distribuição de água;
Rede de coleta de esgoto;
Galeria de águas pluviais;
Rede de energia elétrica e iluminação pública;
Pavimentação asfáltica;
Paisagismo e arborização.
Art. 3º Para efetivação do registro no CRIA fica fixado o prazo de 06 (seis) meses, a contar da data da publicação da presente, portaria, tendo como garantia hipotecaria os lotes a seguir indicados, totalizando 18 (dezoito) lotes com área total de 3.150,00m² (três mil e cento e cinquenta metros quadrados) avaliados em R$ 685,71 (seiscentos e oitenta e cinco reais e setenta e um centavos) por metro quadrado, totalizando o valor de R$ 2.160.000,00 (dois milhões, cento e sessenta mil reais). .

LOTE	QUADRA	METRAGEM	VALOR EM R$
24	B	175,00	R$120.000,00
25	B	175,00	R$120.000,00
26	B	175,00	R$120.000,00
27	B	175,00	R$120.000,00
28	B	175,00	R$120.000,00
29	B	175,00	R$120.000,00
30	B	175,00	R$120.000,00
31	B	175,00	R$120.000,00
32	B	175,00	R$120.000,00
37	B	175,00	R$120.000,00
38	B	175,00	R$120.000,00
39	B	175,00	R$120.000,00
40	B	175,00	R$120.000,00
41	B	175,00	R$120.000,00
42	B	175,00	R$120.000,00
43	B	175,00	R$120.000,00
44	B	175,00	R$120.000,00
45	B	175,00	R$120.000,00
Total	18 lotes	3.150,00 m²	R$2.160.000,00

Parágrafo único. A garantia, prevista no "caput" deste artigo, corresponde à execução das obras de infraestrutura devidas nas alíneas do artigo anterior, e será objeto da lavratura de competente Escritura Pública de caucionamento dos referidos lotes.
Art. 4º O Empreendedor se compromete a não alienar a terceiros os lotes dados como garantia de hipoteca, de que trata o parágrafo único do art.3º, até a conclusão do cronograma de obras.
Art. 5º Durante a execução das obras, o loteador solicitará, em todas as fases de execução, o comparecimento do Engenheiro da Prefeitura, para constatar o cumprimento adequado dos projetos aprovados.
Art. 6º A Prefeitura Municipal se reserva o direito de somente receber o Loteamento e autorizar a ocupação dos Lotes ao final de sua implantação rigorosamente cumprida, inclusive o diâmetro de galerias e após a apresentação do Termo de Recebimento pela SABESP e a apresentação do Término de Serviço pela Concessionária de Energia Elétrica local.
Art. 7º Integram a presente portaria todos os projetos, memoriais descritivos e exigências constantes no Protocolo nº 7545/2020 (digital) e Processo Externo nº 11802/2017.
Art. 8º A validade da presente aprovação fica subordinada ao cumprimento integral do disposto na presente portaria.
Art. 9º Esta Portaria entra em vigor na data de sua publicação.

Pindamonhangaba 02 de agosto de 2021

Dr. Isael Domingues
Prefeito Municipal
Marcela Franco Moreira Dias
Secretária de Obras e Planejamento
Registrada e publicada na Secretaria de Negócios Jurídicos em 02 de agosto de 2021
Anderson Plínio da Silva Alves
Secretário de Negócios Jurídicos

PREFEITURA MUNICIPAL DE PINDAMONHANGABA EDITAL DE NOTIFICAÇÃO

CONTROLE 150/21 – LIMPEZA DE TERRENO
A Prefeitura Municipal de Pindamonhangaba notifica a Sr. (a) MÁRIO MORANDO, responsável pelo imóvel situado a RUA ADHEMAR CORRÊA LEITE, 0, Bairro VITÓRIA VALE II, QUADRA 08 LOTE 03 , inscrito nesse município sob a sigla SE23.10.04.003.000, para que efetue a limpeza do terreno do referido imóvel e a retirada dos materiais/entulhos do mesmo, no prazo de 07 dias a contar da data desta publicação. Em atendimento e conformidade com o artigo 32º da Lei 1.411 de 10/10/1974 e artigo 1º da lei 2.490 de 06 de novembro de 1990 alterada pela lei 5.379 de 26 de abril, artigo 1º,item I. Realizar atualização do cadastro do imóvel é de responsabilidade do contribuinte proprietário, conforme divulgado na Tribuna do Norte de 29/outubro/2015.
Valor 550,00

Eliana Maria Galvão Wolff
Chefe de Divisão de Posturas Municipais

PREFEITURA MUNICIPAL DE PINDAMONHANGABA EDITAL DE NOTIFICAÇÃO

CONTROLE 149/21 – LIMPEZA DE TERRENO
A Prefeitura Municipal de Pindamonhangaba notifica a Sr. (a) MÁRIO MORANDO, responsável pelo imóvel situado a RUA ADHEMAR CORRÊA LEITE, 0, Bairro VITÓRIA VALE II, QUADRA 08 LOTE 02 , inscrito nesse município sob a sigla SE23.10.04.002.000, para que efetue a limpeza do terreno do referido imóvel e a retirada dos materiais/entulhos do mesmo, no prazo de 07 dias a contar da data desta publicação. Em atendimento e conformidade com o artigo 32º da Lei 1.411 de 10/10/1974 e artigo 1º da lei 2.490 de 06 de novembro de 1990 alterada pela lei 5.379 de 26 de abril, artigo 1º,item I. Realizar atualização do cadastro do imóvel é de responsabilidade do contribuinte proprietário, conforme divulgado na Tribuna do Norte de 29/outubro/2015.
Valor 550,00

Eliana Maria Galvão Wolff
Chefe de Divisão de Posturas Municipais

CONSELHO MUNICIPAL DE TURISMO DE PINDAMONHANGABA - COMTUR

CONVOCAÇÃO PARA A 46ª REUNIÃO ORDINÁRIA BIÊNIO 2020 – 2022

O Conselho Municipal de Turismo de Pindamonhangaba-COMTUR, através de sua Presidente,
CONVOCA:
Os Conselheiros e Conselheiras do COMTUR e a população interessada, para a 46ª reunião ordinária, a saber:
Data: 10/08/2021 / Horário: 17:30 h (duração máxima 1h 30 min horas).
Local da Reunião: Auditório do Palacete 10 de Julho. Rua Dep. Claro César, 33 - Centro, Pindamonhangaba - SP, 12400-220
Obs: Devido a Pandemia, os interessados a participar deverão fazer a confirmação de presença antecipada através do e-mail: comturpinda@gmail.com para melhor organização do espaço e segurança de todos.

PAUTA DA REUNIÃO:
1 - APROVAÇÃO DA ATA DA 45º REUNIÃO ORDINÁRIA.
2 - APRESENTAÇÃO DO SR. SERGIO MONTORO FATEC
3 - VOTAÇÃO PARA LEGITIMAÇÃO DOS INDICADOS PELO COMTUR PARA COMPOSIÇÃO DAS CADEIRAS VACANTES.
4 - APRESENTAÇÃO DO DETUR SOBRE PROJETOS E AÇÕES EM ANDAMENTO
5 - BALANÇO DO FESTIVAL GASTRONÔMICO DE INVERNO
6 - OFÍCIO ENCAMINHADO PELO COMTUR
7 - INFORMES E OUTROS ASSUNTOS DE INTERESSE DO COMTUR.

Pindamonhangaba, 04 de agosto de 2021.

Kelly Eugênio Mendonça Faria
Presidente

EDITAL DE INTIMAÇÃO – CUMPRIMENTO DE SENTENÇA. Processo Digital nº: 0001029-79.2021.8.26.0445. Classe: Assunto: Cumprimento de sentença - Contratos Bancários. Exequente: Banco Bradesco S/A. Executado: EDITORA REDE NACIONAL DE COMUNICAÇÃO DO INTERIOR LTDA e outros. EDITAL DE INTIMAÇÃO - PRAZO DE 30 DIAS. PROCESSO Nº 0001029-79.2021.8.26.0445. O(A) MM. Juiz(a) de Direito da 1ª Vara Cível, do Foro de Pindamonhangaba, Estado de São Paulo, Dr(a). Fábio Augusto Paci Rocha, na forma da Lei, etc. FAZ SABER a(o) EDITORA REDE NACIONAL DE COMUNICAÇÃO DO INTERIOR LTDA, CNPJ 57.253.338/0001-72; José Adilson Duran, CPF. 047.083.818-32, Luciano Gomes Souto, CPF. 005.354.648-27 e José Antônio de Oliveira, CPF. 739.284.028-20, que por este Juízo, tramita de uma ação de Cumprimento de sentença, movida por BANCO BRADESCO S/A, alegando em síntese que foi julgada procedente a ação de Cobrança, ajuizada contra os executados, condenando-os ao pagamento da quantia de R$ 178.387,67 Encontrando-se os executados em lugar incerto e não sabido, nos termos do artigo 513, §2º, IV do CPC, foi determinada a sua INTIMAÇÃO por EDITAL, para que, no prazo de 15 (quinze) dias úteis, que fluirá após o decurso do prazo do presente edital, pague a quantia de R$ 178.387,67 (cálculo de março de 2021), devidamente atualizada, sob pena de multa de 10% sobre o valor do débito e honorários advocatícios de 10% (artigo 523 e parágrafos, do Código de Processo Civil). Fica ciente, ainda, que nos termos do artigo 525 do Código de Processo Civil, transcorrido o período acima indicado sem o pagamento voluntário, inicia-se o prazo de 15 (quinze) dias úteis para que o executado, independentemente de penhora ou nova intimação, apresente, nos próprios autos, sua impugnação. Será o presente edital, por extrato, afixado e publicado na forma da lei. NADA MAIS. Dado e passado nesta cidade de Pindamonhangaba, aos 21 de julho de 2021.

PREFEITURA MUNICIPAL DE PINDAMONHANGABA PUBLICIDADE DOS PROCESSOS DE LICITAÇÃO
***** HOMOLOGAÇÃO *****
PREGÃO ELETRÔNICO REGISTRO DE PREÇO Nº 096/2021 (PMP 5276/2021)
A autoridade superior homologou, em 03/08/2021, e adjudicou a licitação supra, que cuida de "aquisição de máscara de proteção (PFF2)", em favor da empresa Lancelette Biomedical Eireli, o item 01, no valor unitário de R$ 0,95.

***** ADITAMENTO *****
PREGÃO Nº 155/2018 (PMP 24749/2018)
Foi firmado o aditamento 01/2021, de 12/07/2021, ao contrato 073/2019, que cuida de "contratação de empresa especializada para prestação de serviços de remoção de pacientes em ambulância UTI – Suporte Avançado tipo 'D' e Suporte Básico tipo 'B', adulto, infantil e neonatal, com tripulação, incluindo manutenção e combustível", para prorrogação até 12/07/2021, e acréscimo de 25%, correspondente a R$ 67.871,28, passando o valor total para R$ 339.356,43, assinando pela contratante a Sra Ana Claudia Macedo dos Santos, e pela contratada, empresa Clínica Médica Vale Guaratinguetá ltda, o Sr Janderson de Souza Azevedo.

cotidiano

“Semana Mundial de Aleitamento Materno” se estenderá em Pinda até dia 13

Iniciamos o mês de agosto e junto com ele um trabalho muito importante de incentivo ao aleitamento materno: o “Agosto Dourado”.

Durante todo o mês, ações são promovidas para tirar dúvidas e orientar mães para a preparação da amamentação e para que o amamentar aconteça de fato.

O tema escolhido este ano pela Aliança Mundial para Ação de Aleitamento Materno (WABA em inglês) para a “Semana Mundial de Aleitamento Materno” foi: “Proteger a Amamentação: Uma responsabilidade de todos.”

“Hoje diferente do que se ouvia antigamente, sabemos que amamentar não é algo instintivo, mas que aprendemos”, explicou Amanda Frugoli, doula e consultora em Aleitamento Materno. “E sabemos que o leite materno traz inúmeros benefícios para mãe e para o bebê, desde o desenvolvimento físico, diminuindo as chances de alergias e de doenças metabólicas e até o desenvolvimento emocional. Por essa razão se faz tão necessário esse tipo de ação”.

A “Semana Mundial de Aleitamento Materno” encerra-se no dia 7 de Agosto, porém, durante todo o mês, haverá trabalhos voltados especialmente ao incentivo do aleitamento, conduzidos por profissionais da área: como o Posto de Coleta de Leite Humano da cidade; consultoras de Aleitamento Materno, que atuam especificamente em prol da amamentação e projetos como o do pediatra Dr. Enrico Tutihashi, denominado “1000 dias para viver 100 anos”, que já existe há sete anos.

“Nossa missão é apoiar, incentivar e orientar mulheres para que a amamentação aconteça. Quero dizer também que se preparar para o aleitamento durante o pré-natal é algo muito importante e necessário. Não apenas a mãe; mas os pais; parceiros; avós; acompanhantes; enfim, a rede de apoio no início do processo, isso aumentará as chances de sucesso na amamentação.

A profissional orienta que ainda durante a gestação, a mulher busque estudar sobre o assunto e procurar por um pediatra que apoie, realmente, o aleitamento, pois isso fará toda a diferença.

Divulgação

Amanda Frugoli é doula e consultora em Aleitamento Materno

Lei Maria da Penha completa 15 anos

COLABOROU COM O TEXTO: MATHEUS RAMOS

Sancionada no dia 07 de agosto de 2006 e batizada de Lei Maria da Penha, a medida – que é considerada o marco inicial da proteção às mulheres brasileiras contra a violência de gênero – completa 15 anos em 2021. A Lei Maria da Penha é uma lei distrital brasileira, cujo objetivo principal é estipular punição adequada e coibir atos de violência doméstica contra a mulher.

São consideradas violência contra mulher:

VIOLÊNCIA FÍSICA

Entendida como qualquer conduta que ofenda a integridade ou saúde corporal da mulher.

VIOLÊNCIA PSICOLÓGICA

É considerada qualquer conduta que: cause dano emocional e diminuição da autoestima; prejudique e perturbe o pleno desenvolvimento da mulher; ou vise degradar ou controlar suas ações, comportamentos, crenças e decisões.

VIOLÊNCIA SEXUAL

Trata-se de qualquer conduta que constranja a presenciar, a manter ou a participar de relação sexual não desejada mediante intimidação, ameaça, coação ou uso da força.

VIOLÊNCIA PATRIMONIAL

Entendida como qualquer conduta que configure retenção, subtração, destruição parcial ou total de seus objetos, instrumentos de trabalho, documentos pessoais, bens, valores e direitos ou recursos econômicos, incluindo os destinados a satisfazer suas necessidades.

VIOLÊNCIA MORAL

É considerada qualquer conduta que configure calúnia, difamação ou injúria.

SOFRI VIOLÊNCIA, O QUE FAÇO?

Ligue 190: Você pode chamar a policia até o local.

Ligue 180: A Central de Atendimento à Mulher funciona 24 horas por dia, recebendo ligações de qualquer lugar do país, para fornecer informações e encaminhar denuncias aos órgãos competentes. A ligação é totalmente gratuita de telefone fixo ou celular.

Procure ajuda: Não passe por isso sozinha, procure ajuda de familiares, amigos, vizinhos, Unidade Básica de Saúde e Conselho dos Direitos da Mulher.

Vá à delegacia: Você pode ir até a delegacia da mulher ou qualquer delegacia próxima.

Procure ajuda médica: Se estiver machucada é importante realizar o exame de corpo de delito. Em caso de violência sexual você tem direito à assistência integrada na rede de saúde pública, acesso a tratamento contraceptivo de emergência e medicação preventiva contra doenças sexualmente transmissíveis, inclusive Aids.

TELEFONES ÚTEIS EM PINDAMONHANGABA:

Policia Militar: 190.
SAMU: 192
Bombeiros: 193
Delegacia de Defesa da Mulher: (12) 3645-1641
Denuncia Anônima: 180
Guarda Civil: 153
OAB: (12) 3642-4234
Direitos Humanos: 100.

Divulgação

Prefeitura e Polícia Militar discutem ações para melhoria da segurança pública

Em reunião realizada nessa quinta-feira (5), Prefeitura de Pindamonhangaba e Polícia Militar discutiram ações para melhoria da segurança pública do município.

O prefeito Isael Domingues recebeu em seu gabinete o Mj PM Reinaldo Risi de Almeida, representando o Comandante do 5ºBPMI Ten Cel PM Ricardo Ivo Gobbo, e a Comandante da Companhia em Pindamonhangaba Cap. PM Lucimeire Jerônymo.

A reunião serviu para alinhamento das ações entre a Polícia Militar e a Secretaria de Segurança do município, que através da Guarda Civil Metropolitana (GCM) vem atuando no policiamento local. Participaram também do encontro o secretário de Segurança Fabrício Pereira, comandante GCM Sandro Alvarenga e o vereador Rogério Ramos.

“Trouxemos o abraço do Ten Cel. Gobbo e discutimos a união do policiamento para trazer melhor sensação de segurança aos munícipes”, afirmou o Major Risi.

As autoridades discutiram iniciativas visando combater ocorrências de perturbação de sossego ocasionadas em virtude de “rolezinhos” em praça pública que acabam virando alvo de reclamações populares.

Outra pauta do encontro foi a avaliação das ações da Atividade Delegada no município. “A Atividade Delegada vem trazendo ótimos resultados para a segurança da nossa cidade e ajudando muito no combate à criminalidade. No momento estamos finalizando o processo licitatório para a locação das viaturas que dão mais agilidade ao trabalho dos policiais. Quando assumimos a gestão não havia a locação de viaturas e isso limitava muito a ação dos policiais”, afirmou o prefeito Isael.

A comandante PM no município, Cap Lucimeire, lembrou do grande avanço dado com a ampliação do monitoramento e implantação do atual CSI (Centro de Segurança Integrada – antigo COI). “Hoje temos a presença do policial militar 24 horas na central monitorando as imagens e toda movimentação suspeita em contato com nossas guarnições nas ruas da cidade”, afirmou.

Sociais

Fotos: Arquivo pessoal

Feliz aniversário

Priscilla Alves, muitas bençãos na sua vida, felicidades! Esses são os desejos de Gilson, Sheila, Dara e Renato

Bem leoninos

Mais uma vez, os amigos de caminhada e de trabalho celebram a vida juntos: os jornalistas Giovanni Romão (dia 5) e Aline Silva (8) comemoram mais uma volta em torno do sol e recebem todo o carinho dos amigos e dos familiares. Felicidades!

Bênçãos e luz

Na vida de Letícia Fujarra Santos, aniversariante do próximo dia 10. Todos os seus amigos e familiares desejam saúde, bênçãos e muita luz, em especial seu esposo Nilson Luis (foto), seus filhos: Taíssa, Vitor, Vitória e Amora (filha de 4 patas) e seu genro Dener.

Alianças

E nessa quarta-feira, dia 4 de agosto, um dos últimos solteiros da cidade entrou para o rol dos casados. O ex-lobo solitário, o amigo Ricardo, do Mombaça, foi fisgado por um "Amor das Minas Gerais" e promete uma festa no fim de semana, regada a churrascada e banda. Agora sim, o grupo inseparável de amigos está unido, com todos "casados de papel passado". Felicidades ao casal!

Chuvas de bênçãos

Na vida do pastor Lucas Antunes, superintendente regional da Igreja do Evangelho Quadrangular em Pinda, que celebrou mais um ano de vida nessa quinta-feira (5). Sua esposa, pastora Ednalva, seus filhos, familiares e amigos desejam saúde, bênçãos e paz.

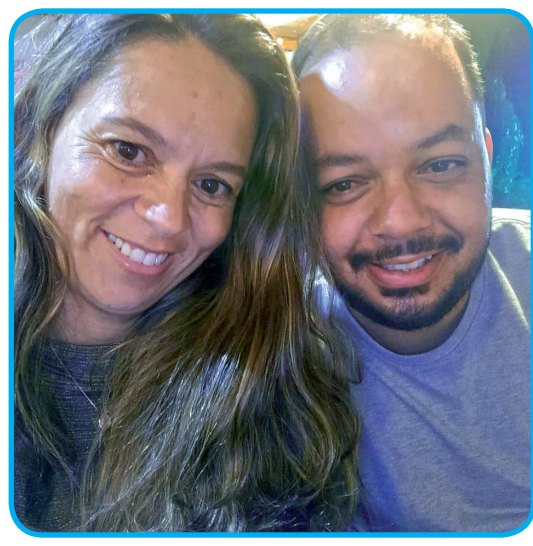

Ainda dá tempo...

... De parabenizar Henrique Souza pela passagem do seu aniversário no último dia 30. Sua esposa Cris (foto), seus filhos, amigos e colegas de trabalho desejam muita saúde, alegria e paz, sempre.

CIT promove duas apresentações culturais no shopping, no 'Dia dos Pais'

O CIT - Centro de Informações Turísticas – da Secretaria de Cultura e Turismo da Prefeitura, realiza, no domingo (8), em comemoração ao dia dos Pais, duas apresentações culturais na praça de alimentação do Shopping Pátio Pinda.

Ao meio-dia, o duo Andréia Santos e Vinícius se apresenta levando boa música para embalar o almoço do Papai e sua família. Na sequência, às 14 horas, é a vez da criançada se divertir com o esquete 'Forró da Cachorrada', apresentada pela Cia. Núcleo Cênico de Teatro.

As apresentações são gratuitas e realizadas de acordo com as normas sanitárias do "Plano São Paulo".

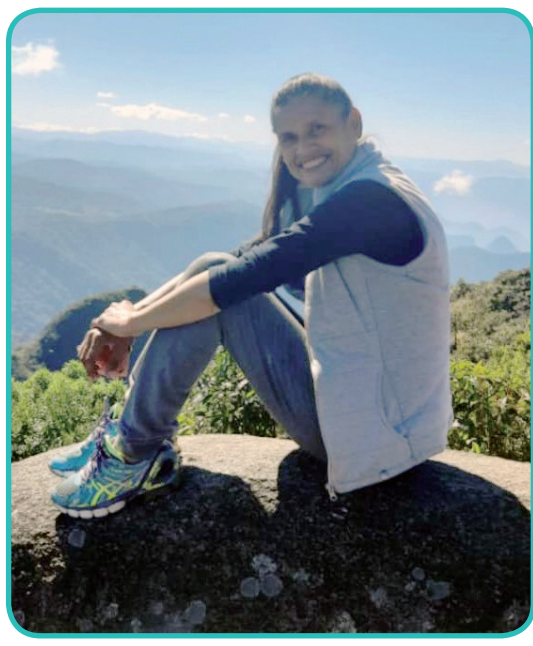

Parabéns!

E neste sábado, dia 7 de agosto, quem comemora mais um aniversário é a educadora Ri Moreira Costa. Dedicada profissional, mãe e esposa, Ri recebe os abraços e beijos do maridão Alex Lekão, das filhas Laís e Júlia, e de todos os familiares e amigos de Moreira César e Pindamonhangaba.

'Dia dos Pais' terá "Festival Online de Blues Pico do Itapeva Pindamonhangaba"

AA Prefeitura de Pindamonhangaba, por meio da Secretaria de Cultura e Turismo, comemora o "Dia dos Pais" com shows online, transmitidos até domingo, às 19 horas, no facebook Prefeitura de Pindamonhangaba e canal do Youtube Prefeitura de Pindamonhangaba.

No sábado (7) e no domingo (8), será realizado o "Festival de Blues Pico do Itapeva Pindamonhangaba", gravado no Parque Pico do Itapeva, local turístico que muitas pessoas não sabem que fica localizado em Pindamonhangaba. Foram reunidas, neste espaço, as bandas de blues The Simi Brothers e Adriano Grineberg; Side Trio; e Marcelo Naves & The Tigermen, em um show dividido em dois dias de vídeos, incrementado por informações turísticas e imagens de tirar o fôlego, para que todos possam conhecer ainda mais Pindamonhangaba.

Além do festival, começou na quinta (5) e continua sexta-feira (6), os Shows de Dj´s em homenagem ao 'Dia dos Pais', com Dj Yago, Dj Célio Lopes, Dj Galvão e Dj Marcelo Ratto. Música eletrônica de qualidade em cerca de 1 hora de apresentação por dia para agitar não só os papais antenados, como toda a família, que poderá se divertir com toda a segurança, no conforto de seu lar.

Sucesso

É o que todos os amigos, o namorado e os familiares da recém-formada Farmacêutica Lauriane Leal desejam a ela nesta nova etapa profissional e de vida. Ela colou grau esta semana e está pronta para os novos desafios. Parabéns e muitas conquistas!