Sexta-feira

Tribuna do Norte

PINDAMONHANGABA 20 DE AGOSTO DE 2021

Edição 9.586 Ano 140 FUNDAÇÃO DR. JOÃO ROMEIRO

Inscrições abertas para o "43° Festival Nacional de Teatro de Pindamonhangaba"

A Secretaria de Cultura e Turismo da Prefeitura Municipal abre as inscrições para o "43° Festival Nacional de Teatro de Pindamonhangaba" a partir do dia 18 de agosto pela Internet. As inscrições podem ser feitas até o dia 3 de outubro. Com a interrupção das atividades presenciais, por conta da pandemia da Coronavírus, o 43º Feste será realizado no formato virtual, com transmissão de vídeos, e debates ao vivo através do canal do Youtube da Prefeitura de Pindamonhangaba. O evento será realizado de 12 a 21 de novembro de 2021.

PÁG. 7

Sesc apresenta à Prefeitura programação do 'Circuito de Artes 2021'

PÁG. 3

PREVISÃO DO TEMPO
PINDAMONHANGABA
15° 28°
UV7
PREDOMÍNIO DE SOL
Fonte: CPTEC/INPE

Arquivo TN

Serão selecionados para participação do 43º Feste até 13 (treze) espetáculos de grupos de teatro que tenham feito suas inscrições

Divulgação

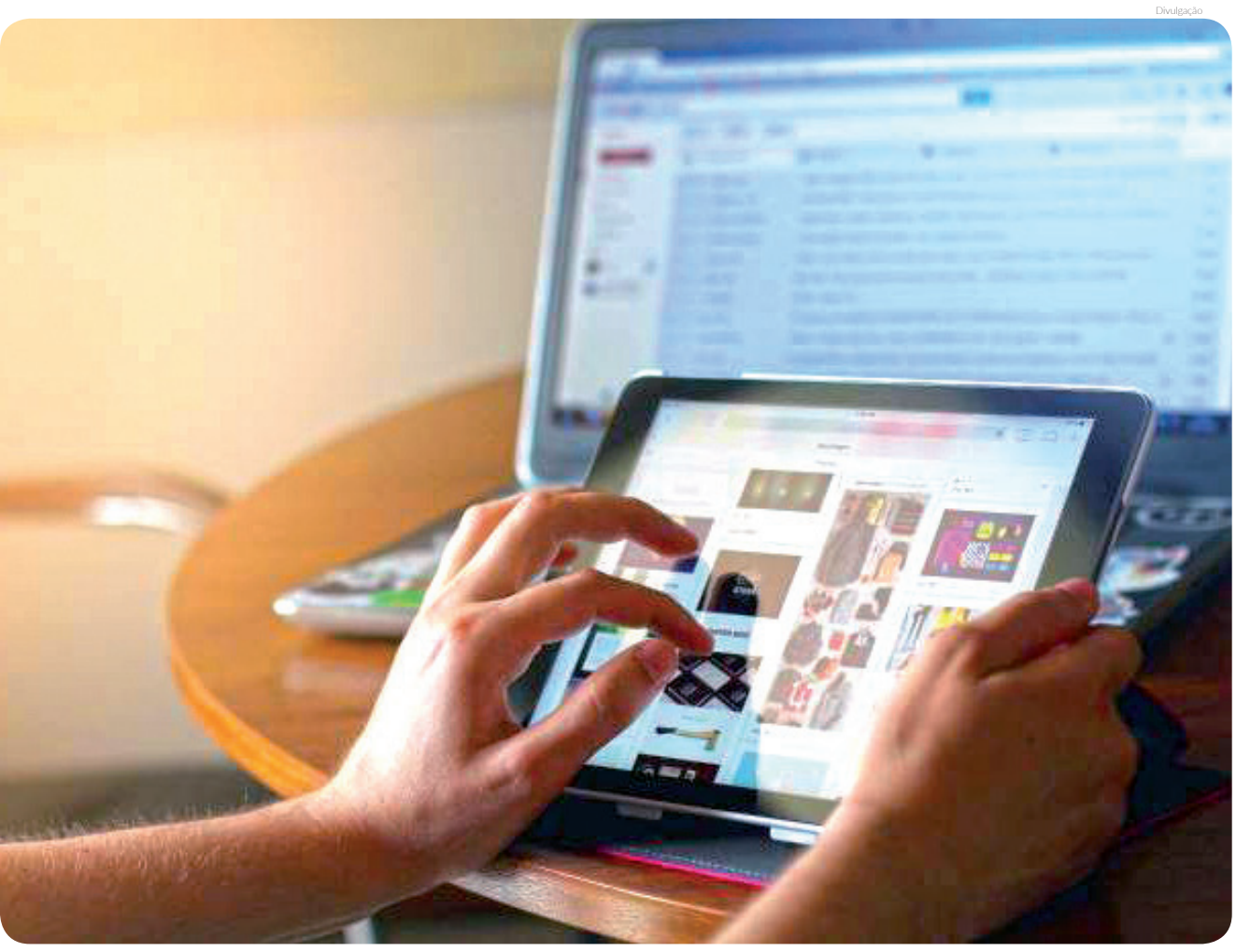

Prefeitura de Pinda lança programa para formação gratuita em tecnologia

Pindamonhangaba está a cada dia se tornando uma cidade mais moderna, tecnológica e humana. Seguindo nesta direção, a Prefeitura de Pindamonhangaba lança, no dia 24 de agosto, o "Pinda Tech", programa direcionado para ensino gratuito em tecnologia para população da cidade, especialmente da área de programação.

A iniciativa se dá por meio da Secretaria de Administração sem custos para os cofres públicos, e faz parte do programa 'Cidade Inteligente', em conjunto com o projeto 'Escola do Servidor'. É realizado em parceria com o 'Novo Futuro Tech', movimento coordenado pelo Deputado Estadual Sergio Victor em parceria com empresas, plataformas de ensino e comunidades que têm como objetivo qualificar novos profissionais na área.

Moradores de Pinda poderão acessar os cursos em qualquer dispositivo com acesso à internet

PÁG. 3

PÁG. 6

Pinda faz um bom primeiro tempo, mas acaba derrotada pela equipe do Palmeiras

O time de Pinda entrou em campo na quarta-feira (18), contra o Palmeiras, pela segunda rodada do "Campeonato Paulista de Futebol Feminino". O jogo ocorreu em Pindamonhangaba, no estádio Antônio Pinheiro Júnior (Boa Vista). O time da casa fez um bom primeiro tempo, mas acabou sendo derrotado pela equipe palmeirense.

Divulgação

Editorial

Tecnologia e carreira

Uma cidade moderna, tecnológica e mais humanizada. Esta é a proposta do "Pinda Tech" - programa gratuito de ensino em tecnologia.

Com previsão de lançamento para a próxima semana, a iniciativa é direcionada à população e tem ênfase na área de programação.

O curso será realizado em parceria com o "Novo Futuro Tech", um projeto que conta com diversas parcerias e tem por objetivo qualificar novos profissionais na área.

Em Pindamonhangaba, o curso acontecerá através da secretaria de Administração, sem custos aos cofres públicos; e faz parte do programa 'Cidade Inteligente', em conjunto com o projeto 'Escola do Servidor'.

De acordo com a prefeitura, os moradores de Pindamonhangaba poderão acessar os cursos gratuitos oferecidos através de qualquer dispositivo com acesso à internet; e também receberão suporte de uma comunidade de programadores do Vale do Paraíba.

Qualquer pessoa que tenha interesse em formação em tecnologia, com foco na inserção no mercado de trabalho, sem exigência de escolaridade mínima poderá participar dos cursos.

Um diferencial da iniciativa é que os alunos que se destacarem serão entrevistados por empresas da região com vagas abertas na área de Tecnologia.

Vida longa a este e a outros projetos, que venham agregar ao conhecimento e à carreira, principalmente, de quem está iniciando a vida profissional!

Sindicato dos Metalúrgicos retoma cursos gratuitos de informática em Pinda

O Sindicato dos Metalúrgicos de Pindamonhangaba está retomando as aulas presenciais dos cursos gratuitos de informática. A entidade oferece 170 vagas para cursos de informática básica, Excel avançado, Word e Power Point avançados, e Android.

As inscrições são do dia 16 ao dia 20 de agosto de forma exclusiva para sócios da entidade, mas no dia 23 elas são abertas para a comunidade. As inscrições terminam no dia 27 e ocorrem por ordem de chegada.

De acordo com o secretário de Formação do sindicato, Nilson Conceição, a entidade realizou uma série de adequações em função da pandemia de Covid-19.

"Fizemos um esforço para adequar e receber de forma segura os alunos desse curso, que é importante. Tudo que você precisa dentro de uma fábrica, dentro da uma loja, precisa da informática. É uma alegria poder retornar com esse benefício para a população de Pinda", disse.

Entre as medidas adotadas estão: redução do número de alunos; readequação das salas para atender ao distanciamento; redução da duração das aulas; suspensão do lanche; medição da temperatura na entrada; totem de álcool gel na sala; manter os ambientes abertos para ter ventilação; obrigatoriedade do uso de máscara e a exigência de apresentação do cartão de vacinação da Covid-19 para quem estiver em idade de se vacinar.

Os cursos básicos têm idade mínima de 12 anos e os avançados de 16 anos. É necessário levar cópia do documento de identidade e comprovante de residência.

A sede fica localizada à rua Sete de Setembro, 232/246, centro, e a subsede de Moreira César à rua Albert Sabim, 40, Terra do Ipês I. Informações no site sindmetalpinda.com.br.

EXPEDIENTE

Tribuna do Norte

Fundação Dr. João Romeiro

Criada pela Lei Nº 1.672 de 6 de M aio de 1980 - Órgão mantenedor do Jornal Tribuna do Norte - CNPJ: 50455237/0001-35 - Prédio Domingos José Ramos Mello (Gaúcho)

PRESIDENTE DA FUNDAÇÃO E JORNALISTA RESPONSÁVEL:
Jucélia Batista Ferreira
MTB Nº 57.570/SP
RESPONSABILIDADE:
Os textos assinados são de inteira responsabilidade do autor.
REDAÇÃO E BALCÃO DE ANÚNCIOS:
Praça Barão do Rio Branco, 25, Centro. Tel. (12) 3644-2077
CEP 12.400-280
Pindamonhangaba/São Paulo

REPRESENTANTE COMERCIAL:
Edson França Reis
comercial@jornaltribunadonorte.net

IMPRESSÃO:
S. Billota e Billota Ltda - ME - (12) 3301-5005 - Lorena/SP.

www.jornaltribunadonorte.net
contato@jornaltribunadonorte.net

Espaço AJOP

Associação dos Jornalistas de Pindamonhangaba

Retargeting

Quando você procura algum objeto de interesse na internet seja para compra ou apenas consulta, imediatamente aquele produto pesquisado acaba perseguindo suas páginas por vários dias...

O culpado disso são os cookies, os cookies funcionam como um registro dos dados que você envia para o seu navegador. Ele serve para facilitar sua navegação, lembrando suas buscas, suas preferências e configurações, links clicados, itens pesquisados, coisas deixadas nos carrinhos das lojas online e, quando permitido, até suas senhas de acesso...

Mas há outros usos possíveis. Os cookies são particularmente úteis para a publicidade e ao desenvolvimento de sites, porque os dados revelam o seu perfil e podem ser usados para testar a eficiência das campanhas publicitárias e direcionar anúncios.

Esta técnica de marketing é chamada Retargeting.

Mas nos dá uma grande sensação de perseguição e insegurança, e essa desconfiança fica ainda maior quando se trata do Facebook, alvo de recentes polêmicas sobre o uso indevido de dados dos usuários.

O Facebook afirma que não vende os dados de seus usuários, tampouco informa aos anunciantes da plataforma quem são as pessoas individualmente. Os anunciantes só têm acesso a dados agrupados e anonimizados.

O Facebook também nega que monitore o microfone dos dispositivos para oferecer produtos e conversas privadas que acontecem via Messenger ou Whatsapp, que também são empresas do grupo.

O que podemos fazer é acreditar e nos precaver limpando sempre que possível os cookies do navegador, e instalar aplicativos para bloquear anúncios.

No google você pode acessar adssettings.google.com.br/authenticated, para ativar ou desativar o aparecimento de anúncios personalizados em plataformas da empresa.

No Facebook, www.facebook.com/ads/preferences, escolhendo assuntos de interesse. Também dá para ativar ou desativar sugestões de produtos de acordo com as suas preferências.

Segundo a EbitNielsemsó neste ano o e-commerce crescerá 15% no Brasil, puxados pelos cosméticos e perfumaria isso significa que cada dia mais seremos bombardeados com anúncios dos mais variados produtos.

O que nos resta é o cuidado com sites duvidosos, com nossas senhas, e a quantidade de informações que despejamos em nossas redes sociais.

Com certeza viver sem a internet, nunca mais!

Nosso compromisso com o idoso.

pela Jornalista
Ana Maria Braz
Mtb 56.010/sp

AJOP Associação dos JORNALISTAS de Pindamonhangaba

O número de idosos em todo mundo vem crescendo a cada ano.

No Brasil, até 2031 a população de idosos será de 43, 2 milhões segundo o IBGE.

A expectativa de vida para homens será de 72 anos e mulheres sete anos a mais, 79 anos.

Esse aumento de vida se dá pelos investimentos em infraestrutura de saneamento básico, medicina, ciência e a conscientização que o próprio idoso está tendo com sua saúde.

A lei é clara, o compromisso com a pessoa idosa é da família, conforme prevê o Estatuto do Idoso- Lei 10741/03 Art.230.

A família tem o dever de zelar pela dignidade do idoso e a obrigação de respeitar, valorizar o conhecimento do idoso, reconhecer seu legado, promover seu bem estar, cuidar e alimentar.

Não podemos esquecer a grande incidência de violência contra o idoso, está mais próxima do que se imagina...na própria família, envolvendo o descaso, abandono, exploração financeira, violência física e até mesmo maus tratos do cuidador contratado.

Muitos idosos lutam para permanecerem ativos e participativos na sociedade, mesmo estando aposentados procuram exercer alguma atividade profissional para completar a renda familiar.

Dados do Instituto Nacional de Seguridade Social (INSS), dos 22milhões de aposentados, 13 milhões ganham apenas um salário mínimo, boa parte dessa renda é para comprar remédios.

A renda não é suficiente para pagar contas e manter um mínimo padrão de vida.

Cabe a família reconhecer a vulnerabilidade dos seus idosos (pais, tios, irmãos) e retribuir toda a dedicação pelos anos vividos juntos com atenção, compreensão, esforços e tolerância.

"Hoje auxiliamos amanhã seremos necessitados de auxílio."(Chico Xavier)

Construindo Cidadania

Roberto Ravagnani

Roberto Ravagnani é palestrante, jornalista, radialista e consultor. Voluntário como palhaço hospitalar há 17 anos, fundador da ONG Canto Cidadão, consultor associado para o voluntariado da GIA Consultores para América Latina e sócio da empresa de consultoria Comunidea.

Ser voluntário é...

Hoje em uma conversa sobre o voluntariado, mais uma vez percebi a quantidade de possibilidades que este trabalho nos traz, as vezes tenho que me ouvir novamente para perceber. É uma ferramenta incrível de transformação pessoal, social e profissional. Minha conversa estava pautada na questão da educação, o quanto a educação teria de ganho colocar este tema como pauta continua dentro da grade curricular. As crianças, teriam um aprendizado para a vida que poucas matérias trariam de forma tão natural e intensa. Para aqueles que tem uma visão mais social, podem colocar este aprendizado como sendo importante para aprender a compaixão, a solidariedade, o assistencial e até mesmo a ligação com a questão religiosa. Outros mais céticos podem perguntar o que tem coma formação pessoal, eu diria que a criança com esta bagagem, pode se tornar um adulto melhor e mais preocupado com o próximo e tornando-o mais sensível as causas humanitárias e por ultimo mas não menos importante, para aqueles que só tem em mente a carreira das crianças, o trabalho voluntário é uma ferramenta para conseguir habilidades especificas que poucos cursos ou treinamentos seriam capazes de trazer, bem como melhorar, estimular o QE (quociente Emocional), importante pois segundo pesquisas internacionais, trazem que 80% dos trabalhadores de forma geral, hoje perdem suas posições de trabalho não mais por questões técnicas, mas sim por falta de quociente emocional, por não conseguir se relacionar com o diferente, não consegue trabalhar em equipe, não consegue dialogar e respeitar a opinião alheia.

Percebemos então a quantidade de possibilidades de aprendizados que a criança pode vir a obter, através de uma atividade tão rica, que não é necessário a prática, mas o conhecimento do conceito já é uma bagagem importante para se levar pela vida.

Por isso a luta para ter mais voluntários e pessoas falando e entendendo o assunto.

Por falar em divulgação do assunto, o Ser Voluntário, que está aqui nos jornais e mídias escritas, no Rádio e agora está na TV. Programa Ser Voluntário no canal 08 da NET (Vale do Paraíba) todo domingo as 15h30 e na internet no meu site www.robertoravagnani.com.br/produto, cai direto nos programas.

cidade

Prefeitura de Pindamonhangaba lança programa para formação gratuita em tecnologia

Divulgação

Pindamonhangaba está a cada dia se tornando uma cidade mais moderna, tecnológica e humana. Seguindo nesta direção, a Prefeitura de Pindamonhangaba lança, no dia 24 de agosto, o Pinda Tech, programa direcionado para ensino gratuito em tecnologia para população da cidade, especialmente da área de programação.

A iniciativa se dá por meio da Secretaria de Administração sem custos para os cofres públicos, e faz parte do programa Cidade Inteligente, em conjunto com o projeto Escola do Servidor. É realizado em parceria com o Novo Futuro Tech, movimento coordenado pelo Deputado Estadual Sergio Victor em parceria com empresas, plataformas de ensino e comunidades que têm como objetivo qualificar novos profissionais na área.

Os moradores de Pindamonhangaba poderão acessar os cursos gratuitos oferecidos pela Digital Innovation One em qualquer dispositivo com acesso à internet e também receberão apoio para dúvidas da comunidade de programadores DevJr, do Vale do Paraíba. Poderão participar todas as pessoas que têm interesse em formação em tecnologia, com foco na inserção no mercado de trabalho, sem exigência de escolaridade mínima. Os alunos que se destacarem serão entrevistados por empresa da região com vagas abertas na área.

Para participar, basta entrar no site da Prefeitura www.pindamonhangaba.sp.gov.br e acessar o link do Pinda Tech ou pelo site www.novofuturo.online/pindatech.

"A plataforma Pinda Tech vem para somar aos investimentos em tecnologia em gestão pública e no município, com a formação de mão de obra capacitada, uma exigência cada vez maior do mercado de trabalho, colocando o município como um 'Hub' de Tecnologia. Essa é uma contribuição do poder público para a população, revertendo em aquecimento da economia de nossa cidade para uma área tão carente de mão de obra", avaliou o secretário adjunto de Administração, Danilo Velloso, responsável pela implantação de tecnologia na gestão.

"Como coordenador do Novo Futuro Tech e presidente da Comissão de Ciência e Tecnologia da Alesp, estou trabalhando para fortalecer iniciativas que proporcionem ensino e capacitação para a área de tecnologia, que enfrenta grande gargalo de profissionais', explica o deputado Sergio Victor. "Neste contexto, a cidade de Pindamonhangaba sai na frente com o Pinda Tech que irá aproximar a população desta carreira que tem crescido a cada dia", conclui.

"Temos vocação para uma cidade humana, inteligente, criativa e sustentável, a tecnologia é pilar de nossa gestão e queremos acenar as grandes empresas do ramo a investir em nossa cidade pois estamos criando condições a este setor", destacou o prefeito de Pindamonhangaba, Isael Domingues.

Sesc apresenta à Prefeitura programação do "Circuito de Artes 2021"

Divulgação

A Prefeitura de Pindamonhangaba recebeu, na manhã desta quinta-feira (19), representantes do Sesc Taubaté que apresentaram a programação do "Circuito Sesc de Artes", que acontecerá de 8 a 19 de setembro.

O prefeito Isael Domingues, acompanhado do secretário de Cultura e Turismo, Alcemir Palma e da diretora de Cultura, Rebeca Guaragna Guedes, recebeu a gerente da unidade Taubaté, Daniela Savastano, o gerente adjunto Maurício Del Nero, a técnica de programação Lilian de Fátima Camilo, que estavam acompanhados do presidente do Sindicato do Comércio Varejista de Pindamonhangaba, Antônio Cozzi Júnior.

O projeto cultura beneficiará 157 municípios com ações voltadas à difusão de trabalhos e pensamentos artísticos de música, teatro, dança, cinema, circo entre outras modalidades, que acontecerão em ambiente digital. O circuito contará com as praças digitais de diversas ações artísticas e um ciclo de gestão cultural e atividades formativas para professores da rede municipal de ensino.

"Em Pindamonhangaba teremos, especificamente, em virtude de sua vocação para o teatro e pela tradição do Feste, uma ação formativa voltada para o teatro. Estamos mobilizando toda comunidade artística para que participe, contando com apoio da Secretaria de Cultura da cidade", afirmou a gerente Daniela Savastano.

O lançamento da programação e do "Circuito Sesc de Arte" acontecerá no próximo dia 1º de setembro, às 15 horas, através da plataforma zoom e com a presença do diretor Sesc SP, Danilo Santos de Miranda e do secretário Estadual de Cultura, Sérgio Sá Leitão.

"Vamos dar total apoio e publicidade ao 'Circuito Sesc' e já convidamos os artistas interessados em participar que busquem informações no site do Sesc ou nos procurem na Secretaria de Cultura para mais esclarecimentos", afirmou o secretário de Cultura, Alcemir Palma.

Unidade Sesc em Pinda – Durante o encontro, o prefeito Dr. Isael Domingues demonstrou o interesse para que o munícipio viabilize a implantação de uma unidade do Sesc em Pindamonhangaba. "Sabemos da credibilidade e do bom trabalho do Sistema S. Contamos com as unidades do Senai, Sesi, Senac e temos total interesse em acolher o Sesc", afirmou o prefeito.

Para o presidente do Sindicato do Comércio Varejista de Pindamonhangaba, Antônio Cozzi Júnior, essa luta é de significativa importância para nossa cidade. "Logo quando inauguramos o Senac, iniciamos as conversas para implantar uma unidade do Sesc em Pindamonhangaba. Pelo planejamento, a ideia seria iniciarmos as conversas com o município em 2020, entretanto a pandemia não permitiu e agora estaremos retomando o plano. Ficamos felizes com o interesse do prefeito e vamos juntos encontrar uma área ampla na cidade para que esse sonho se torne realidade num futuro próximo", afirmou Cozzi.

Conferência debate enfrentamento às desigualdades e garantia de proteção social

O CMAS (Conselho Municipal da Assistência Social) e a Secretaria Municipal de Assistência Social promovem a "X Conferência Municipal de Assistência Social" neste sábado (21).

Em virtude da pandemia por Covid-19 e para possibilitar a plena participação de todos, este ano a Conferência será virtual, das 8 às 12 horas.

Para acompanhar e participar das discussões sobre o tema "Assistência Social: Direito do Povo e Dever do Estado, com financiamento público, para enfrentar as desigualdades e garantir proteção social", as pessoas podem acessar https://meet.google.com/yki-secw-yye ou disque (BR)+55114560-4326 PIN:316636277# .

A secretária de Assistência Social de Pindamonhangaba, Ana Paula Miranda, ressaltou que a pasta já passou por muitos avanços nos últimos anos e que "a conferência é de suma importância na construção das políticas públicas do município".

Essa explicou que "é um momento fundamental para a deliberação de propostas construtivas que possam gabaritar à população o acesso pleno e a efetivação dos direitos sociais".

Além da participação da secretária de Assistência Social de Pindamonhangaba, o evento contará com a presença do prefeito Isael Domingues, do vice Ricardo Piorino, do presidente do CMAS, Diego Matheus Araújo de Oliveira, além de palestra com Carlos Nambu – Conselheiro Nacional da Assistência Social.

Segundo Ana Paula Miranda, a sociedade tem papel determinante na contribuição de ideias e discussão de temas sociais. "Vivemos um novo momento da assistência social, motivado por diversos fatores que vem ocorrendo no país, pela dinâmica social e econômica e o debate de ideias agrega em muito o âmbito da assistência social. Por isso é muito importante a participação social" finalizou.

Divulgação

Na foto, Carlos Nambu - Conselheiro Nacional da Assistência Social

Programação

9h45 – 10h45 - *Leitura de Propostas por Eixo Temático*
10h45 – 11h25 - *Aprovação das propostas que serão encaminhadas à Conferência Estadual*
11h25 – 11h40 - *Leitura Final das Deliberações decididas na conferência*
11h40 – 12 horas - *Considerações Finais/ Encerramento*

poder legislativo

Parlamentares de Pindamonhangaba enaltecem trabalho de Sylvio Cezar e aprovam Projeto com denominação de via no Loteamento Santa Clara

Durante a Ordem do Dia, vereadores rejeitaram Vetos do Executivo relacionados a isenção e remissão de débitos tributários de contribuintes do município

Os parlamentares da Câmara de Pindamonhangaba estiveram reunidos mais uma vez nesta segunda-feira, dia 16 de agosto, para a realização da 28ª sessão ordinária, cuja Ordem do Dia contou com 4 projetos, sendo dos 2 Vetos do Executivo e dois Projetos de Lei de denominação de vias pública da cidade. A reunião aconteceu no plenário do Palácio Legislativo "Dr. Geraldo José Rodrigues Alckmin" e contou com a presença de todos os vereadores.

Vetos rejeitados

Os dois primeiros itens da pauta da Ordem do Dia foram os Vetos propostos pelo Poder Executivo. O primeiro foi o Veto n° 07/2021, do Poder Executivo, que "Comunica Veto ao Autógrafo n° 47/2021 que Acrescenta o inciso VII e o § 6º ao artigo 8°, da Lei n° 4.372, de 22 de dezembro de 2005, que dispõe sobre a Isenção de Débitos Tributários e dá outras providências (Substitutivo ao Projeto de Lei n° 115/2021 de autoria do vereador Carlos Moura – Magrão - PP)" e o segundo, o Veto n° 08/201, do Poder Executivo, que "Comunica Veto ao Autógrafo n° 48/2021 que acrescenta o inciso VIII ao artigo 2°; o parágrafo único do art. 2° passa a § 1°; e acrescenta o § 2° ao artigo 2°, na Lei n° 4.373, de 22 de dezembro de 2005, que dispõe sobre a remissão de débitos tributários mediante critério de pontuação (Projeto de Lei n° 116/2021, de autoria do vereador Carlos Moura – Magrão)". Ambos foram rejeitados pelos vereadores por unanimidade.

Na mensagem ao Poder Legislativo para explicar as razões dos vetos, a Prefeitura esclareceu que a proposta de vetar os autógrafos em tela estão nos termos do artigo 46 da Lei Orgânica do Município que diz que "se o Prefeito julgar o projeto, no todo ou em parte, inconstitucional ou contrário ao interesse público, veta-lo-á total ou parcialmente, no prazo de 15 (quinze) dias úteis contados da data do recebimento e comunicará, dentro de 48 (quarenta e oito) horas, ao Presidente da Câmara de Vereadores os motivos do veto". Uma delas, enfatizada pelo Poder Executivo, foi que o município não pode ter renúncia de receitas. Mas isso não convenceu os vereadores e os Vetos acabaram rejeitados pelo plenário.

Homenagem a Sylvio Cezar no Loteamento Santa Clara

Na sequência dos trabalhos legislativos, o plenário discutiu e aprovou - por unanimidade - o Projeto de Lei n° 183/2021, do vereador Renato Nogueira Guimarães – Renato Cebola (PV), que "Denomina de Rua SYLVIO CEZAR a Rua 14 do Loteamento Santa Clara, localizado no bairro do Crispim".

Biografia

Sylvio Cezar nasceu em 02 de setembro de 1937 na cidade de Sapucaí Mirim e veio ainda muito pequeno para Pindamonhangaba, onde cresceu e viveu toda a sua vida. Filho de Joaquim Teófilo da Silva e Benedita Moreira Cezar, sendo seu avô paterno o senhor Olegário de Almeida Cezar, irmão do famoso Coronel Moreira Cesar, seu tio avô.

Viveu parte da sua infância na Fazenda Sapucaia que vivia anos de grande produtividade e relevância no cenário do Vale do Paraíba. Ainda adolescente veio para o centro de Pindamonhangaba e trabalhou em várias lanchonetes, doceria (Vitor Galo), Bares (Bar do Artur), entre outros. Nestes estabelecimentos teve a oportunidade de conhecer pessoas famosas como Mazzaropi, Presidente Juscelino Kubitschek, etc. Em 1956 casou-se com a senhora Maria Eliza de Godoy Cezar com quem teve 3 filhos: Eduardo, Edson (falecido em 2012) e Elizabeth; seis netos e cinco bisnetos.

Em 1961 assumiu a Cantina do então Instituto de Educação "João Gomes de Araújo", hoje ETEC, ficando por 58 anos à frente do estabelecimento, até o ano de 2019. Viu nestes anos várias gerações passando e tomando seus lugares na sociedade nas mais variadas profissões. Fez parte da vida destes alunos, dos funcionários e dos professores sempre com amizade e carinho.

Faleceu em 23 de abril de 2021 após uma longa luta contra uma fibrose pulmonar idiopática. Mesmo nos tempos de maior dificuldade não deixou de manter o bom humor, bem conhecido por todos que tiveram a oportunidade de conhecê-lo.

Bairro Santa Clara

Fechando a tarde de votação, os vereadores apreciaram e aprovaram - por unanimidade - o Projeto de Lei n° 196/2021, do vereador Francisco Norberto Silva Rocha de Moraes - Norbertinho (PP), que "Denomina a Rua 20 no Bairro Santa Clara de BRÍGIDA PEREIRA CANINÉO".

Biografia

Brígida Pereira Caninéo é nascida em Pindamonhangaba/SP no dia 13 de outubro de 1924. Era filha de Custódio Alves Pereira e Anna Baptista Pereira. Cresceu no bairro Boa Vista nesta cidade. Casada com Plínio Caninéo, teve 04 filhos: Benedito Marcos Caninéo, Benedita Angela Caninéo Bueno, Maria Claudete Caninéo da Silva e Plínio Caninéo Filho.

Mulher de personalidade forte foi empresária, sendo cabeleireira e teve loja de armarinhos, mas foi conhecida como proprietária da loja "Foto 5 Minutos" no Centro de Pindamonhangaba, rua Gustavo de Godoy próximo ao Mercado Municipal. A loja funcionou até 1984, sendo a primeira loja de fotos impressas em 5 minutos, onde a maioria dos munícipes se dirigia para tirar fotos para documentos. E também retirar fotocópias de documentos. Brígida faleceu no dia 03 de julho de 1992.

29ª Sessão Ordinária

Na próxima segunda-feira, dia 23 de agosto, a partir das 14 horas, no Plenário "Dr. Francisco Romano de Oliveira", os vereadores se reúnem para a realização da sessão ordinária, a 29ª de 2021. A participação da comunidade durante as sessões ordinárias - dentro dos protocolos sanitários vigentes - está permitida. E, por determinação da Mesa Diretora, com o objetivo de dar ainda maior transparência dos atos legislativos, a sessão ordinária - que é pública e aberta - terá a transmissão "ao vivo" pelo canal 4 da Operadora NET e, também, pela internet no portal www.pindamonhangaba.sp.leg.br.

Fotos: Divisão de Comunicação/CVP

Vereadores e representantes da OAB de Pindamonhangaba comemoram aprovação do Projeto que institui o "Dia Municipal do Advogado"

Câmara de Vereadores de Pindamonhangaba
Estado de São Paulo

ORDEM DO DIA

29ª Sessão Ordinária do ano de 2021, a realizar-se no Palácio Legislativo "Dr. Geraldo José Rodrigues Alckmin", no próximo dia 23 de agosto de 2021, segunda-feira, às 14 horas.

MATÉRIAS DE DISCUSSÃO E VOTAÇÃO

I. **Substitutivo ao Projeto de Lei n° 143/2021**, do Vereador Rogério Ramos, que "Acrescenta a alínea 's' ao artigo 2° da Lei 4.794 de 26 de maio de 2008, que autoriza o Executivo Municipal a cobrar dos automóveis, caminhonetes, camionetas, utilitários, veículos de carga e de transporte coletivo de passageiros em trânsito no município, o serviço de conservação e manutenção das vias públicas e dá outras providências".

II. **Projeto de Lei n° 209/2021**, do Vereador José Carlos Gomes – Cal, que "Denomina a Avenida 03 no Loteamento Residencial Santa Clara de PEDRO JOÃO DE CAMARGO".

III. **Projeto de Lei n° 218/2021**, do Vereador Marco Mayor, que "Denomina de Avenida PASTOR IRINEU BONIFÁCIO DO OLIVEIRA a Avenida 04 (quatro) do Loteamento Residencial Santa Clara, de Pindamonhangaba".

IV. **Projeto de Lei n° 225/2021**, do Vereador Renato Nogueira Guimarães – Renato Cebola, que "Altera dispositivo da Lei Municipal n° 4.794, de 06 de maio de 2008 e dá outras providências".

Pindamonhangaba, 18 de agosto de 2021.

Vereador José Carlos Gomes - Cal
Presidente

Pronunciamentos Pessoais: conforme inscrição dos Senhores Vereadores no livro próprio.

Tribuna Livre: **Sr. Marcello Vieira de França**
Assunto: **Situação dos trabalhadores da massa falida da Nobrecel**.

EXPEDIENTE

O conteúdo editorial desta página é de inteira responsabilidade da Divisão de Comunicação da Câmara de Vereadores de Pindamonhangaba.

18ª Legislatura - 2021/2024
Mesa Diretora 2021/2022:

Vereador José Carlos Gomes - Cal (Republicanos)
Presidente
Vereador Francisco Norberto Silva Rocha de Moraes - Norbertinho (PP)
1º Vice-Presidente
Vereador Felipe Guimarães Silva Figueiredo - Professor Felipe Guimarães (PODEMOS)
2º Vice-Presidente
Vereador Herivelto dos Santos Moraes - Herivelto Vela (PT)
1º Secretário
Vereador Renato Nogueira Guimarães - Renato Cebola (PV)
2º Secretário

Vereadores:
Carlos Eduardo de Moura - Magrão (PL), Regina Célia Daniel Santos - Regininha (PL), Júlio César Carneiro de Souza - Julinho Car (PODEMOS), Rogério Ramos (PODEMOS), Marco Aurélio de Souza Mayor - Pastor Marco Mayor (PSDB) e Gilson Cândido - Locutor Gilson Nagrin (PP).

Divisão de Comunicação:
Assistentes de Imprensa Parlamentar:
Luiz Carlos Pinto - MTb 32.783
(12) 3644-2279 - comunicacao@camarapinda.sp.gov.br
Robson Luís Monteiro - MTb 18.021
(12) 3644-2275 - imprensa@camarapinda.sp.gov.br

Câmara de Vereadores de Pindamonhangaba
Plenário "Dr. Francisco Romano de Oliveira"
Rua Alcides Ramos Nogueira, 860 - Mombaça
CEP 12400-900 - Pindamonhangaba/SP - (12) 3644-2250
www.pindamonhangaba.sp.leg.br

saúde

Covid-19: vacinação continua nesta sexta

Grupos: pessoas com 12 a 17 anos com comorbidades; todas as gestantes e puérperas e todos os públicos com 18 anos ou mais

A Secretaria de Saúde de Pindamonhangaba mantém nesta sexta-feira (20) a aplicação da primeira dose da vacina contra a Covid-19 para pessoas com 18 anos ou mais, todas as gestantes e puérperas; e mantém vacinação para adolescentes de 12 a 17 anos com comorbidades.

Primeira dose: pessoas com 18 anos ou mais

Das 9 às 15 horas Drive Thru Parque da Cidade

Das 8 às 11 horas e das 13 às 16 horas no Shopping Pátio Pinda.

Drive-trhu no Parque da Cidade, das 9 às 15 horas. Importante: não haverá preenchimento do "termo de cadastro Vacinação Covid-19" no drive-trhu, por isso, é obrigatório levar o termo preenchido corretamente. Baixe o arquivo pelo site www.pindamonhangaba.sp.gov.br/vacinacao-covid.

Além disso, todas as pessoas devem preencher o termo de vacinação Estadual pelo site www.vacinaja.sp.gov.br.

Primeira dose gestantes e puérperas

Primeira dose para todas gestantes e puérperas somente na sala de vacinas do Ciaf/Saúde da Mulher, das 8 às 11 horas e das 13 às 15 horas.

Primeira dose de pessoas de 12 a 17 anos

Primeira dose para adolescentes de 12 a 17 anos com comorbidades; no Ciaf e na UBS Ipê 2, das 8 às 11 horas.

OBS: para essa faixa etária é obrigatório a presença dos responsáveis ou de uma declaração de autorização que deve ser feita através do link: https://bit.ly/3iWkc5q.

Segunda dose

AstraZeneca (conforme data da carteirinha) PSF Nova Esperança, Cisas Moreira César, Centro Dia do Idoso (Vila Rica), PSF Cidade Nova e Ciaf/Saúde da Mulher: das 8 às 11 horas.

Coronavac/Butantan - (conforme data da carteirinha) Centro Dia do Idoso (Vila Rica), Ciaf (Saúde da Mulher), Cisas (Moreira César), PSF Nova Esperança (Araretama), PSF Cidade Nova e UBS Ipê 2: das 13 às 16 horas.

Atenção

- Todos precisam levar um documento de identificação (RG ou CPF), comprovante de endereço e o termo de vacinação preenchido (disponibilizado no site da Prefeitura). Originais e cópias.

COMORBIDADES DEFINIDAS PELO GOVERNO DO ESTADO

As comorbidades definidas pelo Governo são: insuficiência cardíaca, cor-pulmonale e hipertensão pulmonar, cardiopatia hipertensiva, síndrome coronariana, valvopatias, miocardiopatias e pericardiopatias, doença da aorta, dos grandes vasos e fístulas arteriovenosas, arritmias cardíacas, cardiopatias congênitas no adulto, próteses valvares e dispositivos cardíacos implantados, diabetes mellitus, pneumopatias crônicas graves, hipertensão arterial resistente, hipertensão arterial estágio 3, hipertensão estágios 1 e 2 com lesão e órgão alvo, doença cerebrovascular, doença renal crônica, imunossuprimidos, anemia falciforme, obesidade mórbida, cirrose hepática/ cirrose A, B ou C, HIV, AVC, doenças neurológicas, deficiência neurológica grave, esclerose múltipla, esclerose lateral amiotrófica e doenças hereditárias degenerativas do sistema nervoso ou muscular.

Divulgação

Gripe: Pinda mantém vacinação nesta sexta-feira (20)

A Secretaria de Saúde da Prefeitura de Pindamonhangaba continua a terceira etapa da vacinação contra o vírus da gripe (influenza H1N1) nesta sexta-feira (20), enquanto durarem os estoques, porém reduz o número de locais pelo volume de vacinas.

Para esta fase, a aplicação será de segunda a sexta-feira, das 8 às 11h e das 13 às 16h, nos locais: ESF Feital, ESF Cruz Grande, ESF Bonsucesso.

A terceira fase será para todos os públicos. As pessoas precisam levar documento de identidade.

Atenção

Em virtude da vacinação contra Covid-19, o público deve ficar atento às recomendações do Ministério da Saúde.

A imunização contra influenza só poderá ser feita 15 dias antes ou após a vacinação contra coronavírus. Desta forma, é recomendado que as pessoas que estão recebendo doses da Coronavac/Butantan não recebam a vacina contra influenza entre a primeira e a segunda dose contra Covid-19, pois esse intervalo é de até 28 dias e, portanto, pode não respeitar o período recomendado de 15 dias entre a vacina contra um vírus e outro.

Assim, esse grupo poderá receber a vacina contra influenza 15 dias antes da primeira dose contra coronavírus ou 15 dias após a segunda dose.

No caso das pessoas que estão sendo imunizadas contra Covid-19 com a AstraZeneca/Oxford/FioCruz e Pfizer, que possuem intervalo médio de 3 meses, é perfeitamente possível ser vacinado contra influenza entre a primeira e a segunda dose contra coronavírus, pois o período mínimo de 15 dias entre um tipo de vacina e outro seria respeitado.

Da mesma forma, quem tomou a primeira dose com o imunizante Janssen, basta fazer o cálculo de 15 dias, pois é dose única.

Os que ficaram com dúvidas e já foram vacinados contra Covid-19 devem levar a carteira de vacinação e serão orientadas por profissionais de saúde nas unidades.

Divulgação

Cidade registra 4 casos novos, 16 recuperados e nenhum óbito de Covid-19

O boletim da Vigilância Epidemiológica de Pindamonhangaba trouxe, nessa quinta-feira (19), 4 novos casos, 16 recuperados e nenhum óbito. No total, 18.536 moradores de Pindamonhangaba testaram positivo para covid-19.

As UTIs públicas estão com ocupação de 24% e as UTIs particulares estão sem ocupação. A enfermaria está com ocupação de 25% somados os leitos públicos e particulares.

O número total de doses de vacinas aplicadas está em 156.722 (números atualizados até às 12h02 de 19 de agosto), sendo 110.330 primeiras doses, 41.955 segundas doses e 4.437 doses únicas.

A Secretaria de Saúde alerta a população para que procure os gripários em caso de sintomas de covid-19 (Pronto-Socorro e UPA Moreira César) para tratamento imediato.

4 Casos novos

Araretama, Centro, Moreira César, Parque das Nações.

16 Recuperados

Araretama, Bela Vista, Castolira, Centro, Galega, Goiabal, Maria Áurea, Mombaça, Moreira César, Nova Esperança, Triângulo, Vila Rica.

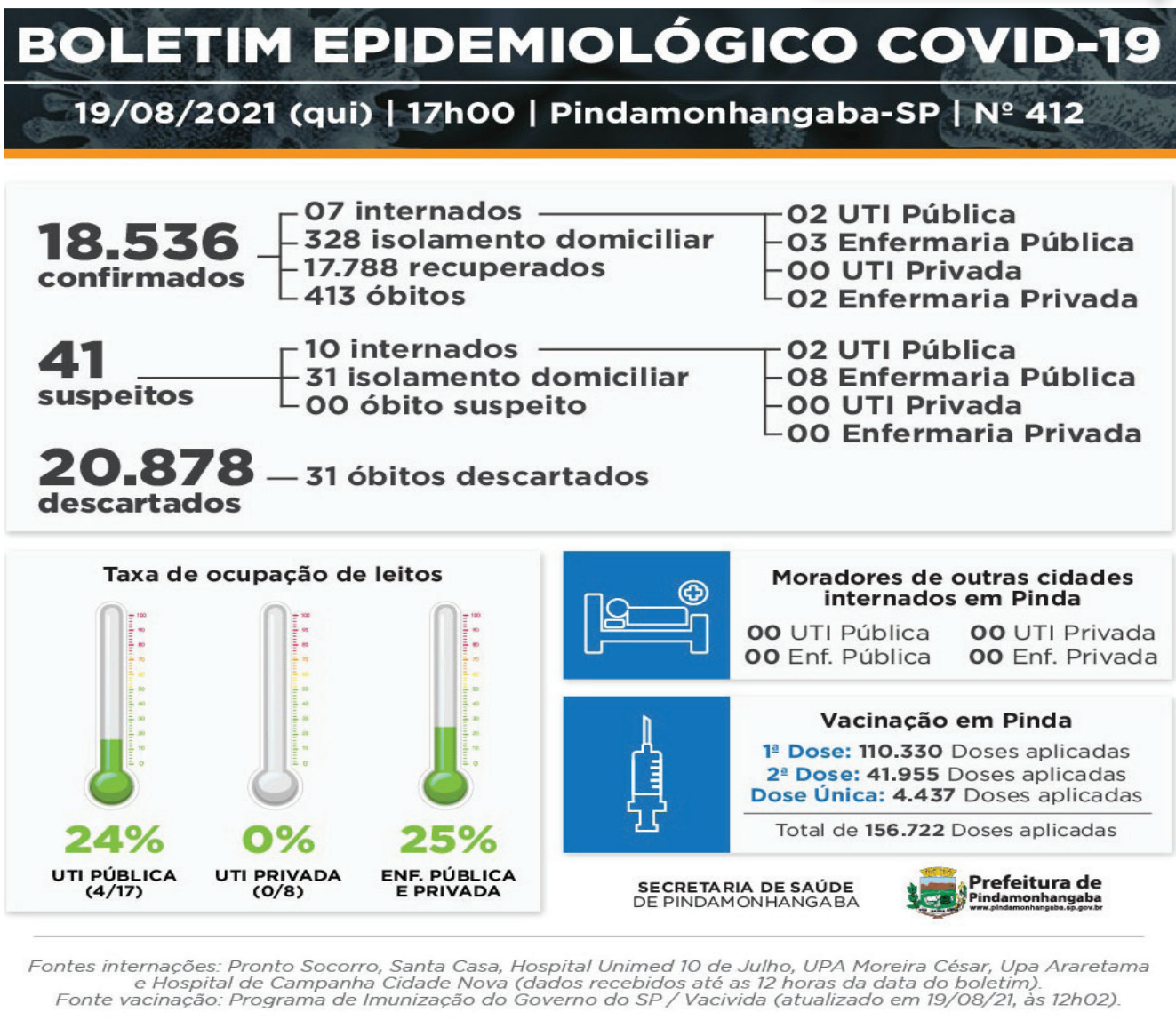

geral

Pinda faz um bom primeiro tempo, mas acaba derrotada pela equipe do Palmeiras

O time de Pinda entrou em campo nesta quarta-feira (18), contra o Palmeiras, pela segunda rodada do "Campeonato Paulista de Futebol Feminino". O jogo ocorreu em Pindamonhangaba, no estádio Antônio Pinheiro Júnior (Boa Vista). O time da casa fez um bom primeiro tempo, mas acabou sendo derrotado por 3 a 0 pela equipe palmeirense.

O jogo contou com a presença do prefeito Isael Domingues, do vice-prefeito Ricardo Piorino, do secretário adjunto de Governo Alexandre Pereira Costa e do secretário de Esportes Everton Chinaqui.

O primeiro tempo foi muito bom para a equipe de Pinda, que conseguiu jogar de igual para igual com a equipe alviverde, terminando a primeira etapa em zero a zero. Porém, na segunda etapa, a equipe da capital colocou praticamente seu time titular todo, e acabou vencendo o jogo. A equipe de Pinda é a última colocada do campeonato, já a equipe do Palmeiras é o vice-líder, só atrás do Santos pelo saldo de gols.

O próximo confronto da equipe de Pinda será contra a Ferroviária, em Araraquara, pela terceira rodada do Campeonato Paulista de 2021. A equipe vai em busca da recuperação no torneio.

"A estreia em casa, para nós, foi muito importante, diante de uma grande equipe, depois das meninas estarem voltando do tratamento de Covid-19. Elas desempenharam um bom papel dentro de campo, um primeiro tempo muito difícil, embaixo de um sol muito quente, conseguiram segurar o empate no primeiro tempo, mas no segundo tempo prevaleceu a força física da equipe do Palmeiras. Nós estaremos aí nos preparando para as próximas partidas, para recuperar esses pontos perdidos dentro de casa, mas parabenizo toda a equipe pelo esforço e dedicação", disse o secretário de Esporte e Lazer, Everton Chinaqui.

"Voltar o futebol assim, na primeira divisão do Campeonato Paulista, é especial. É um momento inédito. Para nós é uma alegria muito grande, estamos jogando com uma grande equipe do Brasil, a equipe do Palmeiras. Isso aqui é o começo para podemos dar outros passos. Tem muito patrocinador que acredita nesse momento do esporte, no futebol feminino", disse o prefeito Isael Domingues.

Divulgação

Folclore brasileiro é destaque em museu da região

Programação conta também com confecção de carimbos criativos (21); tudo online e gratuito

A agenda desta semana do Museu Felícia Leirner e Auditório Claudio Santoro, instituições da Secretaria de Cultura e Economia Criativa do Governo do Estado de São Paulo, geridas pela ACAM Portinari, continua com diversas atividades do Cultura em Casa. Os equipamentos destacam oficinas para a criançada e ações sobre o folclore.

O "Encontros com Arte" de agosto celebra o Mês do Folclore. Por isso, nesta quinta-feira (19), às 15h, Museu e Auditório compartilham, pelas mídias sociais, lendas folclóricas contadas por crianças.

Já no sábado (21), o Programa Mais Sentidos ensina, às 15h, a confeccionar carimbos super criativos e divertidos com materiais de fácil acesso, em celebração à Semana Nacional da Pessoa com Deficiência Intelectual e Múltipla, comemorada de 21 e 27 de agosto. A ação visa promover atividades lúdicas que proporcionam o desenvolvimento da criatividade, da concentração, da socialização e da coordenação motora.

As lendas representam histórias e contos que são transmitidos de geração em geração. No domingo (22), em homenagem ao folclore, o público virtual poderá conhecer e relembrar histórias típicas desta manifestação artística.

Além disso, na próxima segunda-feira (23), os equipamentos ensinam a produzir um jogo do labirinto feito com a tampa da caixa de pizza. Uma brincadeira divertida que irá proporcionar interação com toda a família, além de estimular a concentração, o raciocínio, a percepção visual e a coordenação motora.

Vale lembrar que as instituições estão abertas para visitação presencial de terça-feira a domingo, das 9h às 18h, seguindo todos os protocolos de segurança sanitária para seus funcionários e visitantes.

Todas as atividades estarão disponíveis nas redes sociais (Facebook e Instagram – @museufelicialeirner) e também no site oficial do museu: www.museufelicialeirner.org.br/culturaemcasa.

PREFEITURA MUNICIPAL DE PINDAMONHANGABA
PUBLICIDADE DOS PROCESSOS DE LICITAÇÃO

***** AVISO DE LICITAÇÃO *****

Encontram-se abertos no Depto. de Licitações e Contratos, sito na Av. N. Sra. do Bom Sucesso, n° 1400, Bairro Alto do Cardoso:

PREGÃO ELETRÔNICO Nº 108/2021 (PMP 4683/2021)
Para "contratação de empresa especializada para concessão de licença de uso de sistema de gestão de assistência social em modelo 'SAAS - Software as a Service'", com recebimento das propostas até dia 03/09/2021, às 14h e abertura e avaliação das propostas a partir das 14h01.

PREGÃO ELETRÔNICO REGISTRO DE PREÇOS Nº 136/2021 (PMP 6457/2021)
Para "aquisição de fórmula infantil para alimentação de crianças de 04 a 12 meses e maiores de 12 meses de idade, matriculados nas Creches Municipais", com recebimento das propostas até dia 02/09/2021, às 14h e abertura e avaliação das propostas a partir das 14h01.

Todos os editais estarão disponíveis no site www.pindamonhangaba.sp.gov.br (e também https://www.bbmnetlicitacoes.com.br para pregões eletrônicos). Maiores informações no endereço acima das 8h às 17h ou através do tel.: (12) 3644-5600.

***** ERRATA *****

PREGÃO Nº 066/2017 (PMP 19210/2017)
Na publicação do aditamento 01/2021, ao contrato 072/2017, da licitação supra, que cuida de "contratação de empresa especializada na realização de serviços em exames de mamografia bilateral", na edição de 18/08/2021, desta Tribuna do Norte, p 06, onde se leu "assinando (...) pela contratada, empresa Pro Imagem Ltda, a Sra Flavia Kortas Kalil Issa Cevasco e o Sr Leandro Vaz Figueira", leia-se "assinando (...) pela contratada, empresa Pro Imagem Ltda, o Sr Antonio Carlos Messias e o Sr Leandro Vaz Figueira".

***** ADITAMENTO/APOSTILAMENTO *****

PREGÃO Nº 184/2019 (PMP 24042/2019)
Foi firmado o aditamento 01/2021, de 09/08/2021, ao contrato 121/2019, que cuida de "contratação de empresa para consultoria técnica previdenciária", para prorrogação até 23/09/2022, assinando pela contratante o Sr Marcelo Ribeiro Martuscelli, e pela contratada, empresa EC2G Assessoria e Consultoria Ltda, o Sr Eduardo Pereira dos Santos.

PREGÃO Nº 059/2017 (PMP 17350/2017)
Foi firmado o apostilamento, de 13/08/2021, ao contrato 059/2017, que cuida de "contratação de empresa para fornecimento de mão de obra especializada em urgência e emergência para o gerenciamento, operacionalização e execução de serviços de remoção terrestre de pacientes e atendimento pré-hospitalar móvel de urgência e emergência Samu 192 do Município de Pindamonhangaba", para reajuste de 8,5087%, conforme variação do IPC FIPE, concedido a partir de 28/06/2021, à contratada, empresa Pronto Vida Emergências Médicas Ltda, assinando pela contratante a Sra Ana Claudia Macedo dos Santos.

Cronograma de Entrega das Cestas Básicas, pelo Setor de Almoxarifado Central, referente ao mês de Agosto/2021:

- Dia 27/08 (Sexta-feira) - Somente servidores com nomes iniciados pelas **letras A, B, C, D, E, F;**

- Dia 30/08 (Segunda-feira) - Somente servidores com nomes iniciados pelas **letras G, H, I, J, K, L;**

- Dia 31/08 (Terça-feira) - Somente servidores com nomes iniciados pelas **letras M, N, O, P, Q;**

- Dia 01/09 (Quarta-feira) - Somente servidores com nomes iniciados pelas **letras: R, S, T, U, V, W, X, Y, Z.**

- Dias 02/09 (Quinta-feira) e 03/09 (Sexta-feira)
- Servidores que não retiraram a sua cesta básica no dia correspondente à inicial de seu nome.

O**BS.: 01)** Os servidores aposentados (com idade acima de 60 anos) e gestantes deverão ser atendidos de forma preferencial, ou seja, por ordem de chegada e sem obedecer a ordem alfabética nos dias acima mencionados.

02) A entrega das cestas básicas obedecerá a ordem alfabética das iniciais dos servidores beneficiados e não da pessoa que estiver retirando as cestas (no caso de retirada da cesta básica por terceiros).

03) O horário de entrega será das 8:00 às 16:00 horas.

Essa deliberação foi determinada pelo COMITÊ DE COMBATE À CRISE DO CORONAVÍRUS (COVID-19), e estará valendo até segunda ordem.

Haverá, também, entrega de cestas na Subprefeitura de Moreira César, para facilitar aos servidores que residem ou trabalham naquela região.

A intenção é atender da melhor maneira possível a todos os servidores e seus familiares.

Salientamos que este período não será prorrogado em hipótese alguma.

Solicitamos dessa forma, que todos os servidores atentem-se às datas e horários, para que possamos nos adequar e fazer um trabalho mais eficiente.

Agradecemos a colaboração de todos.
Secretaria Municipal de Administração

A ASSOCIAÇÃO DE MORADORES DOS BAIRROS DAS CAMPINAS, SHANGRILÁ E SOLO RICO- AMACASS

Comunica a todos os moradores interessados que haverá eleição no dia 04 de Setembro de 2021.
LOCAL - Praça Ester Ribeiro, Bairro das Campinas
HORÁRIO - Das 08hs as 12hs
Obs: (Todos deverão estar de Máscara e manter distanciamento, obedecendo protocolo sanitário.)
Haverá álcool gel no local para Higienização
As inscrições deverão ser enviadas no E-mail rodrigues43jm@gmail.com ou Whats 996868641, até às 13hs do dia 03 de setembro.
Inscrições contendo - Presidente e Vice, Secretário e vice, Tesoureiro e vice, Diretor social e vice, Diretor de cultura e vice, Diretor esporte e vice.

Pindamonhangaba, 20 de agosto de 2021

José Maria Rodrigues
- Presidente

PAT POSTO DE ATENDIMENTO AO TRABALHADOR — SECRETARIA DO EMPREGO E RELAÇÕES DO TRABALHO

SECRETARIA DE DESENVOLVIMENTO ECONÔMICO
Regional: São José dos Campos
Por meio do Posto de Atendimento ao Trabalhador - Oferece em 19/08/2021, as seguintes oportunidades:

PAT	Município: Pindamonhangaba		
Ocupação	Nº Vagas	Nível de instrução	Exige experiência
Açougueiro	1	Ensino fundamental incompleto	06 meses
Ajudante de eletricista (com curso de elétrica/ NR10/ NR35/ disponibilidade para viagens)	1	Ensino médio completo	06 meses
Ajudante geral em indústria (conhecimentos em montagem industrial/ mecânica/ metrologia e interpretação de desenhos técnicos)	12	Ensino médio completo	06 meses
Caldeireiro	2	Ensino médio completo	06 meses
Encanador industrial	2	Ensino médio completo	06 meses
Funileiro industrial	1	Ensino médio completo	06 meses
Mecânico ajustador	1	Ensino médio completo	06 meses
Mecânico de bicicletas	1	Ensino fundamental completo	06 meses
Mecânico montador	1	Ensino médio completo	06 meses
Medidor de mármore (possuir habilit. A/B)	1	Ensino médio completo	06 meses
Montador de andaimes	1	Ensino médio completo	06 meses
Operador de guindaste/ caminhão com munk	1	Ensino médio completo	06 meses
Padeiro/ Confeiteiro	1	Ensino fundamental incompleto	06 meses
Pedreiro	1	Esnino médio completo	06 meses
Pintor industrial	2	Ensino médio completo	06 meses
Serralheiro industrial	1	Ensino médio completo	06 meses
Soldador	2	Ensino médio completo	06 meses
Soldador (MIG, TIG, eletrodo)	1	Ensino médio completo	06 meses
Soldador (TIG, Eletrodo)	2	Ensino médio completo	06 meses

Portal Emprega Brasil - acesse: https://empregabrasil.mte.gov.br OU

Aplicativo SINE fácil (disponível na versão Android)

Dúvidas pelos telefones:(12) 3642-2530/ 3643-1518 ou 3637-2800.

OBS: LEMBRANDO QUE AS VAGAS CUMPREM CRITÉRIOS BÁSICOS EXIGIDOS PELO EMPREGADOR E PODEM SOFRER ALTERAÇÃO OU ENCERRAMENTO ATÉ O FINAL DO EXPEDIENTE.

em pauta

Inscrições abertas para o “43° Festival Nacional de Teatro de Pindamonhangaba”

Divulgação

A Secretaria de Cultura e Turismo da Prefeitura Municipal abre as inscrições para o “43° Festival Nacional de Teatro de Pindamonhangaba” a partir do dia 18 de agosto. As inscrições podem ser feitas pelo link https://forms.gle/UxT4oxTRR3LpPtP68 até o dia 3 de outubro. Com a interrupção das atividades presenciais, por conta da pandemia da Coronavírus, o 43º Feste será realizado no formato virtual, com transmissão de vídeos, e debates ao vivo através do canal do Youtube da Prefeitura de Pindamonhangaba. O evento será realizado de 12 a 21 de novembro de 2021.

Serão priorizados, para essa edição do festival, espetáculos criados no período da pandemia ou que tiveram que readequar os seus processos, ensaios, experimentos e apresentações para o formato virtual, por conta da pandemia.

Poderão inscrever-se, para o 43º Feste, grupos de teatro, com qualquer espetáculo destinado a teatro convencional, espaços alternativos e rua, e com temática/estética destinada ao público adulto e infantil. Inclusive os espetáculos de bonecos, animação, circo, performance e intervenção, garantindo acessibilidade à diversidade de expressões e linguagens. Serão selecionados para participação do 43º Feste, até 13 (treze) espetáculos de grupos de teatro que tenham feito suas inscrições atendendo aos requisitos do edital. Destes 13 espetáculos selecionados, ao menos 03 deverão ser de grupos de Pindamonhangaba

Os grupos selecionados que confirmarem a participação até a data prevista receberão ajuda de custo, no valor único de R$2.500,00, exclusivamente na conta corrente ou poupança bancária em nome do proponente/representante, indicado no anexo I do edital.

A diretora de Cultura, Rebeca Guaragna, fala sobre a adaptação do evento. “O Feste, que está em sua 43ª edição, é um evento tradicional em nossa cidade, muito esperado por nossos artistas e amantes de teatro. Devido a pandemia, mais uma vez ele acontecerá de forma virtual, porém este ano com a participação de grupos de todo o Brasil, fortalecendo a criação e a produção artística e a integração entre os grupos”, finaliza a diretora.

O edital completo pode ser acessado pelo link https://pindamonhangaba.sp.gov.br/43-feste.

“Programa Mais Pinda” leva atendimento aos empreendedores diretamente nos bairros

A Prefeitura de Pindamonhangaba, por meio da Secretaria de Desenvolvimento Econômico, realiza mais uma ação do “Programa Mais Pinda”, em parceria com o Sebrae, para beneficiar os empreendedores diretamente nos bairros. As regiões do Araretama e Moreira César serão as primeiras a serem beneficiadas.

O “Mais Pinda” levará as equipes da Secretaria de Desenvolvimento Econômico e do Sebrae para atendimento dos empreendedores nos bairros. O Sebrae Móvel estará presente, para o atendimento ao público, com orientação, através de atendimentos individuais ou coletivos, a quem deseja abrir ou aprimorar seu negócio, seja Empreendedor Individual (MEI), Microempresa (ME) ou Empresas de Pequeno Porte (EPP), tendo como objetivos fomentar o empreendedorismo e facilitar o acesso aos empresários e empreendedores a melhores práticas, cursos e ferramentas de gestão empresarial, auxiliando no crescimento de seus negócios e da comunidade local. Serviços como Sebrae Aqui e Banco do Povo também integrarão a ação.

A equipe estará com a unidade estacionada no Araretama na segunda (23) e terça-feira (24), das 10 às 16 horas, na Praça de Eventos José Ezequiel; e em Moreira César, na quinta (26) e sexta-feira (27), também das 10 às 16h, no Cisas (Rua Maria Luiza Salgado, 153).

De acordo com o secretário de Desenvolvimento Econômico, Roderley Miotto, a iniciativa visa levar os serviços de fomento ao empreendedorismo diretamente nos bairros, próximo aos empreendedores locais, para auxiliar e orientar, visando o desenvolvimento local.

“Essa é uma excelente oportunidade para os empresários e futuros empreendedores tirarem dúvidas e receberem informações para alavancarem ou começarem o seu próprio negócio, especialmente nesse momento desafiador de retomada da economia”, destacou o secretário.

Divulgação

Procon Pinda atende mais de 500 consumidores nos últimos três meses

Divulgação

Procon de Pinda está atendendo em formato presencial, no primeiro andar do Paço Municipala

O Procon Pindamonhangaba vem registrando aumento no atendimento aos consumidores. Somente no período de maio a julho deste ano foram registrados 533 atendimentos e durante todo o ano de 2021 a entidade totalizou 978 atendimentos.

Os assuntos financeiros são o motivo mais acionado pela população, com destaque para consultas sobre cobrança indevida, empréstimos consignados junto às instituições financeiras e reclamações sobre telefonia celular. No quesito serviços privados, os ramos mais acionados no período foram oficinas automotivas e estabelecimentos de ensino, sendo questionado dúvidas dos consumidores sobre cobrança, reajuste, contratos e orçamentos.

“Estamos à disposição da população para esse atendimento. Temos uma equipe reduzida, mas muito comprometida em dar atenção, demonstrando muita vontade e disposição em sanar as dúvidas e questionamentos dos nossos consumidores”, afirmou a diretoria da instituição Gislene Cardoso.

Desde o mês passado o Procon de Pindamonhangaba retomou o atendimento presencial e agora está de sede nova, no primeiro andar da Prefeitura Municipal. O atendimento também pode ser realizado através do whatsapp 98298-1285, do e-mail procon@pindamonhangaba.sp.gov.br ou pelo aplicativo 1DOC

sociais

Fotos: Arquivo pessoal

Bênçãos e paz

Na vida da Ana Paula Miranda (secretaria Municipal de Assistência Social), que celebrou mais uma primavera n último dia 17. Seus filhos, seu esposo, sua família e todos os seus amigos, em especial, a equipe da secretaria de Assistência Social desejam saúde, sabedoria e muitas conquistas.

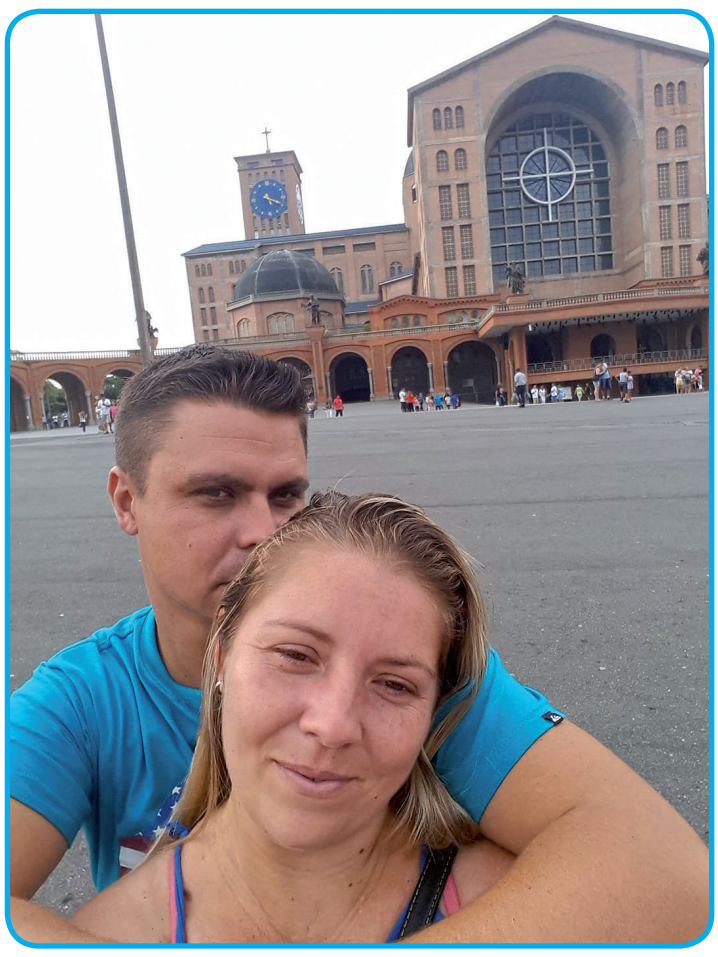

Muitos anos de vida

Ao lado do maridão Emerson Morais, Karen Martelletto, comemorou, no dia 16 de agosto, mais um aniversário com as filhas Nicole, Ana Iara e Cloe. Felicidade para a Karen!

Saúde e paz

Na vida do Dr. Anderson Plínio da Silva Alves (SNJ) que celebra mais um ano de vida no próximo dia 24. Sua esposa Débora, toda a sua família e amigos, em especial, a equipe da secretaria de Negócios Jurídicos da Prefeitura desejam muita saúde, sabedoria e paz em seu novo ciclo.

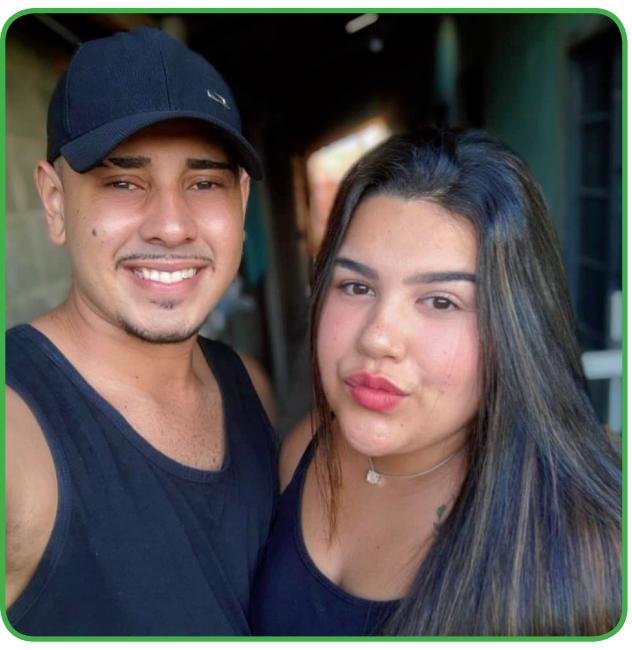

Tudo de bom

Para o Lucas, que celebrou mais um ano de vida nessa quinta-feira, dia 19 de agosto. Sua esposa Ingrid, toda a sua família e os seus amigos, em especial a Andréa, desejam um novo ciclo repleto de luz, saúde e paz.

Tudo de lindo

Para a linda Sophia Ussier Macedo, que celebrou mais um ano de vida na última terça-feira, dia 17. Seus pais Vitor e Kátia e toda a sua família e amigos desejam muitas conquistas e alegria.

Um novo ciclo

Cheinho de luz, alegria e bênçãos. É o que todos os amigos e familiares, em especial o namorado Marcelo, desejam para Lucélia Soares, que completa mais um ano de vida no próximo domingo, dia 22 de agosto. Felicidades, Lu!

Café e solidariedade

A Presidente do Fundo Social de Solidariedade de Pindamonhangaba e primeira-dama, Cláudia Maria Vieira Domingues participou, na tarde dessa quinta-feira (19), de um encontro com a primeira-dama do Estado de São Paulo, Bia Doria, em Potim.

Super vovó

Muitas bênçãos na vida da professora e artesã Mara Leonel, que faz aniversário no próximo dia 24. Ela recebe os parabéns e o desejo de muita saúde, alegria e paz, do esposo Júnior, dos seus filhos Ruan, Mayara e Júlia, e de todos os seus familiares, amigos, alunos, ex-alunos e um dengo da neta Manu.

Sucesso

E muita luz na vida da gatíssima Maria Clara Sene. Ela celebra mais um ano de vida no próximo domingo, dia 22 de agosto. Sua mãe Silvia, seu pai Eraldo, toda a sua família e os seus amigos a cumprimentam desejando saúde e sucesso, sempre.